



Με τη χρηματοδότηση
της Ευρωπαϊκής Ένωσης
NextGenerationEU

Ελλάδα 2.0
ΕΘΝΙΚΟ ΣΧΕΔΙΟ ΑΝΑΚΑΜΨΗΣ
ΚΑΙ ΑΝΘΕΚΤΙΚΟΤΗΤΑΣ

« Ανακαίνιση υπαρχόντων ΚΕΠ»

(Εκσυγχρονισμός των ΚΕΠ σύμφωνα με το Εθνικό Σχέδιο
Ανάκαμψης και Ανθεκτικότητας ΕΛΛΑΔΑ 2.0)

ΑΡ. ΜΕΛΕΤΗΣ: 182/2022

ΠΡΟΫΠΟΛΟΓΙΣΜΟΣ: 75.000 € χωρίς ΦΠΑ

Κ.Α.: 10.6261.0001

CPV: 45454100-5 Εργασίες ανακαίνισης

35121600-4 Επιγραφές

39151000-5 Διάφορα έπιπλα





Με τη χρηματοδότηση
της Ευρωπαϊκής Ένωσης
NextGenerationEU

Ελλάδα 2.0
ΕΘΝΙΚΟ ΣΧΕΔΙΟ ΑΝΑΚΑΜΨΗΣ
ΚΑΙ ΑΝΘΕΚΤΙΚΟΤΗΤΑΣ



ΕΛΛΗΝΙΚΗ ΔΗΜΟΚΡΑΤΙΑ

ΝΟΜΟΣ ΑΤΤΙΚΗΣ

ΔΗΜΟΣ ΕΛΕΥΣΙΝΑΣ

Δ/ΝΣΗ ΤΕΧΝΙΚΩΝ ΥΠΗΡΕΣΙΩΝ

Έργο: Ανακαίνιση υπαρχόντων ΚΕΠ (εθνικό
Σχέδιο Ανάκαμψης κ Ανθεκτικότητας
Ελλάδα 2.0)

Χρηματοδότηση: ΥΠ.ΨΗΦΙΑΚΗΣ ΔΙΑΚΥΒΕΡΝΗΣΗΣ

ΠΔΕ (Κωδ. Έργου: 2022ΤΑ06300031) και
έχει λάβει κωδικό ΟΠΣ ΤΑ 5190859

Κ.Α.: 10.6261.0001

Προϋπολογισμός: 75,000.00 € (πλέον Φ.Π.Α. 24%)

Αριθμός Μελέτης: 182 /2022

CPV: 45454100-5 – Εργασίες ανακαίνισης

35121600-4 Επιγραφές

39151000-5 Διάφορα έπιπλα

ΤΕΧΝΙΚΗ ΠΕΡΙΓΡΑΦΗ

1. Γενικά

Με το έργο επιχειρείται η ανακαίνιση των δυο ΚΕΠ του Δήμου Ελευσίνας μέσω αντίστοιχων εργασιών (συντήρηση εγκαταστάσεων, ανακαινίσεις γραφείων, φωτιστικών σωμάτων, εγκατάσταση επιγραφών κ.α).

Στα πλαίσια του εκσυγχρονισμού των ΚΕΠ γίνεται νέος καταμερισμός του χώρου με σκοπό την καλύτερη εξυπηρέτηση του κοινού. Σηματοδοτούνται οι υπηρεσίες σε 4 ζώνες / περιοχές , ΑΙΤΗΣΕΙΣ, ΠΛΗΡΟΦΟΡΙΕΣ /INFO DESK, ΠΡΩΤΟΚΟΛΛΟ ΚΑΙ ΧΩΡΟΣ ΔΙΕΥΘΥΝΤΗ καθώς και διαμόρφωση χώρων αναμονής του κοινού. Ανακαινίζεται επίσης ο εξοπλισμός . Οι παρεμβάσεις θα γίνουν έτσι ώστε ο χώρος να είναι λειτουργικός .



Η παρούσα μελέτη αφορά την αναβάθμιση των υποδομών των ΚΕΠ του Δήμου Ελευσίνας -Μαγούλας στο πλαίσιο του Έργου «Εκσυγχρονισμός των ΚΕΠ» και αφορά την ανακαίνιση των κτιριακών υποδομών των ΚΕΠ μέσω αντίστοιχων εργασιών (ανακαινίσεις γραφείων,

φωτιστικών σωμάτων, εγκατάσταση επιγραφών κ.α). Οι ανακαινίσεις των ΚΕΠ αφορούν τα δύο σημεία ΚΕΠ που εδρεύουν στο Δήμο Ελευσίνας –Μαγούλας.

Η μελέτη αποσκοπεί στην πλήρη ανακαίνιση βάσει συγκεκριμένων προδιαγραφών που έχουν δοθεί, και στον προσδιορισμό της νέας εταιρικής ταυτότητας.

Οι εργασίες περιλαμβάνουν τα παρακάτω:

- Επέκταση ή επανατοποθέτηση της ψευδοροφής από πλάκες ορυκτών ινών διαστάσεων 60x60cm στο χώρο που προσαρτάται στο χώρο του Κ.Ε.Π. και προσαρμογή του τελειώματος της ψευδοροφής με γυψοσανίδες πάχους 12,5mm.
- Καθαιρέσεις
- Επιτραπέζιο διαχωριστικό με υαλοπίνακες ασφαλείας Securit,
- Διαχωριστικά με πλαίσιο αλουμινίου και υαλοπίνακες ασφαλείας
- Εσωτερικοί και εξωτερικοί χρωματισμοί σύμφωνα με τον οδηγό υποβολής της δράσης «Εκσυγχρονισμός των ΚΕΠ» όπου έχει προταθεί από το Υπουργείο Ψηφιακής Διακυβέρνησης
- Φωτιστικά σώματα στην οροφή και γραμμικά φωτιστικά πάνω από τα γραφεία
- γραφεία και λοιπός εξοπλισμός σύμφωνα με τον οδηγό υποβολής της δράσης «Εκσυγχρονισμός των ΚΕΠ» όπου έχει προταθεί από το Υπουργείο Ψηφιακής Διακυβέρνησης
- Εγκατάσταση φωτεινής επιγραφής με το λογότυπο του Κ.Ε.Π. στην όψη του κτιρίου επι της οδού Ιερά οδός στην Ελευσίνα και επι της οδού Ηρώων Πολυτεχνείου στην Μαγούλα.
- Τοποθέτηση αυτοκόλλητων διακοσμητικών με γραφιστικά σχέδια στις γυάλινες επιφάνειες τόσο των εξωτερικών όσο και των εσωτερικών διαχωριστικών, σύμφωνα με τα σχέδια της μελέτης.

Οι εργασίες θα διαρκέσουν 6 μήνες και η προεκτιμώμενη δαπάνη σύμφωνα με τον προϋπολογισμό της μελέτης θα ανέλθει στο ποσό των 93.000,00 ευρώ συμπεριλαμβανομένου του Φ.Π.Α 24%.

Το έργο χρηματοδοτείται εξ ολοκλήρου από ΥΠ.ΨΗΦΙΑΚΗΣ ΔΙΑΚΥΒΕΡΝΗΣΗΣ ΠΔΕ (Κωδ. Έργου: 2022ΤΑ06300031) , έχει λάβει κωδικό ΟΠΣ ΤΑ 5190859 και έχει ενταχθεί στον προϋπολογισμό του Δήμου με Κ.Α. 10.6261.0001.

Αναλυτικά οι ποσότητες και το είδος των εργασιών περιγράφονται στον προϋπολογισμό, στο τιμολόγιο και στην προμέτρηση της μελέτης.

Στον προϋπολογισμό του έργου έχει προβλεφθεί ποσό αναθεώρησης. Επιπλέον προβλέπεται σε άρθρο η δαπάνη για την διαχείριση των αποβλήτων κατασκευών (ΑΕΚΚ).

Η παρούσα μελέτη περιλαμβάνει τιμές πλήρεις, δηλαδή εργασία μετά υλικών και προμήθειες με μεταφορά των υλικών επί τόπου του έργου. Όλα τα υλικά θα είναι άριστης ποιότητας και σύμφωνα με τους κανόνες της τέχνης και της επιστήμης, τους κανονισμούς και την μελέτη.



2- Εφαρμοστέα νομοθεσία

Για τη δημοπράτηση του έργου, την εκτέλεση της σύμβασης και την κατασκευή του, εφαρμόζονται οι διατάξεις των παρακάτω νομοθετημάτων, όπως ισχύουν:

- του ν.4782/2021 «Εκσυγχρονισμός, απλοποίηση και αναμόρφωση του ρυθμιστικού πλαισίου των δημοσίων συμβάσεων, ειδικότερες ρυθμίσεις προμηθειών στους τομείς της άμυνας και της ασφάλειας και άλλες διατάξεις για την ανάπτυξη, τις υποδομές και την υγεία».
- του ν. 4412/2016 «Δημόσιες Συμβάσεις Έργων, Προμηθειών και Υπηρεσιών (προσαρμογή στις Οδηγίες 201/24/Ε και 2014/25/ΕΕ)» (Α' 147)
- του ν. 4727/2020 (Α' 184) «Ψηφιακή Διακυβέρνηση (Ενσωμάτωση στην Ελληνική Νομοθεσία της Οδηγίας (ΕΕ) 2016/2102 και της Οδηγίας (ΕΕ) 2019/1024) – Ηλεκτρονικές Επικοινωνίες (Ενσωμάτωση στο Ελληνικό Δίκαιο της Οδηγίας (ΕΕ) 2018/1972 και άλλες διατάξεις»,
- του ν. 4700/2020 (Α' 127) «Ενιαίο κείμενο Δικονομίας για το Ελεγκτικό Συνέδριο, ολοκληρωμένο νομοθετικό πλαίσιο για τον προσυμβατικό έλεγχο, τροποποιήσεις στον Κώδικα Νόμων για το Ελεγκτικό Συνέδριο, διατάξεις για την αποτελεσματική απονομή της δικαιοσύνης και άλλες διατάξεις»
- του ν. 4640/2019(Α' 190) «Διαμεσολάβηση σε αστικές και εμπορικές υποθέσεις Περαιτέρω εναρμόνιση της Ελληνικής Νομοθεσίας προς τις διατάξεις της Οδηγίας 2008/52/ΕΚ του Ευρωπαϊκού Κοινοβουλίου και του Συμβουλίου της 21ης Μαΐου 2008 και άλλες διατάξεις».
- του ν. 4624/2019 (Α' 137) «Αρχή Προστασίας Δεδομένων Προσωπικού Χαρακτήρα, μέτρα εφαρμογής του Κανονισμού (ΕΕ) 2016/679 του Ευρωπαϊκού Κοινοβουλίου και του Συμβουλίου της 27ης Απριλίου 2016 για την προστασία των φυσικών προσώπων έναντι της επεξεργασίας δεδομένων προσωπικού χαρακτήρα και ενσωμάτωση στην εθνική νομοθεσία της Οδηγίας (ΕΕ) 2016/680 του Ευρωπαϊκού Κοινοβουλίου και του Συμβουλίου της 27ης Απριλίου 2016 και άλλες διατάξεις»,
- του ν. 4622/2019 (ΦΕΚ 133/Α/07.08.2019) «Επιτελικό Κράτος: οργάνωση, λειτουργία & διαφάνεια της Κυβέρνησης, των κυβερνητικών οργάνων & της κεντρικής δημόσιας διοίκησης»,
- του ν. 4601/2019 (Α' 44) «Εταιρικοί μετασχηματισμοί και εναρμόνιση του νομοθετικού πλαισίου με τις διατάξεις της Οδηγίας 2014/55/ΕΕ του Ευρωπαϊκού Κοινοβουλίου και του Συμβουλίου της 16ης Απριλίου 2014 για την έκδοση ηλεκτρονικών τιμολογίων στο πλαίσιο δημοσίων συμβάσεων και λοιπές διατάξεις»
- του ν. 4472/2017 (Α' 74) και ιδίως των άρθρων 118 και 119,
- του ν. 4278/2014 (Α' 157) και ειδικότερα το άρθρο 59 «Άρση περιορισμών συμμετοχής εργοληπτικών επιχειρήσεων σε δημόσια έργα»,
- του ν. 4270/2014 (Α' 143) «Αρχές δημοσιονομικής διαχείρισης και εποπτείας (ενσωμάτωση της Οδηγίας 2011/85/ΕΕ) – δημόσιο λογιστικό και άλλες διατάξεις», όπως ισχύει
- του ν. 4129/2013 (Α' 52) «Κύρωση του Κώδικα Νόμων για το Ελεγκτικό Συνέδριο»,
- του ν. 4013/2011 (Α' 204) «Σύσταση ενιαίας Ανεξάρτητης Αρχής Δημοσίων Συμβάσεων και Κεντρικού Ηλεκτρονικού Μητρώου Δημοσίων Συμβάσεων...»,
- των παραγράφων 4 και 5 του άρθρου 20, των άρθρων 80-110, της παραγράφου 1α του άρθρου 176 ν. 3669/2008 (Α' 116) «Κύρωση της Κωδικοποίησης της νομοθεσίας κατασκευής δημοσίων έργων» (ΚΔΕ), όπως μεταβατικά ισχύουν.
- του ν. 3548/2007 (Α' 68) «Καταχώριση δημοσιεύσεων των φορέων του Δημοσίου στο νομαρχιακό και τοπικό Τύπο και άλλες διατάξεις»,



- του ν. 3310/2005 “Μέτρα για τη διασφάλιση της διαφάνειας και την αποτροπή καταστρατηγήσεων κατά τη διαδικασία σύναψης δημοσίων συμβάσεων” (Α' 30), όπως τροποποιήθηκε με το ν. 3414/2005 (Α' 279), για τη διασταύρωση των στοιχείων του αναδόχου με τα στοιχεία του Ε.Σ.Π., το π.δ. 82/1996 (Α' 66) «Ονομαστικοποίηση των μετοχών Ελληνικών Ανωνύμων Εταιρειών που μετέχουν στις διαδικασίες ανάληψης έργων ή προμηθειών του Δημοσίου ή των νομικών προσώπων του ευρύτερου δημόσιου τομέα», η κοινή απόφαση των Υπουργών Ανάπτυξης και Επικρατείας υπ' αριθμ. 20977/2007 (Β' 1673) σχετικά με τα “Δικαιολογητικά για την τήρηση των μητρώων του Ν.3310/2005, όπως τροποποιήθηκε με το Ν.3414/2005”, καθώς και η απόφαση του Υφυπουργού Οικονομίας και Οικονομικών υπ' αριθμ.1108437/2565/ΔΟΣ/2005 (Β' 1590) “Καθορισμός χωρών στις οποίες λειτουργούν εξωχώριες εταιρίες”.
- του ν. 2859/2000 “Κύρωση Κώδικα Φόρου Προστιθέμενης Αξίας (Φ.Π.Α.)” (Α' 248).
- του ν. 2690/1999 (Α' 45) “Κύρωση του Κώδικα Διοικητικής Διαδικασίας και άλλες διατάξεις”
- του ν. 2121/1993 (Α' 25) “Πνευματική Ιδιοκτησία, Συγγενικά Δικαιώματα και Πολιτιστικά Θέματα”.
- του π.δ. 71/2019 (Α' 112) «Μητρώα συντελεστών παραγωγής δημοσίων και ιδιωτικών έργων, μελετών, τεχνικών και λοιπών συναφών επιστημονικών υπηρεσιών (ΜΗ.ΤΕ.).
- του π.δ. 39/2017 (Α' 64) «Κανονισμός εξέτασης προδικαστικών προσφυγών ενώπιων της Α.Ε.Π.Π.»
- του π.δ. 80/2016 “Ανάληψη υποχρεώσεων από τους διατάκτες” (Α' 145)
- του π.δ. 28/2015 (Α' 34) “Κωδικοποίηση διατάξεων για την πρόσβαση σε δημόσια έγγραφα και στοιχεία”,
- της υπ' αριθμ. 14900/4-2-2021 Κοινής Απόφασης των Υπουργών Ανάπτυξης και Επενδύσεων και Περιβάλλοντος και Ενέργειας (Β' 466/8-2-2021) «Έγκριση σχεδίου Δράσης για τις Πράσινες Δημόσιες Συμβάσεις» (κατά περίπτωση).
- της υπ' αριθμ. Κ.Υ.Α. οικ. 60967 ΕΞ 2020 (Β' 2425/18.06.2020) «Ηλεκτρονική Τιμολόγηση στο πλαίσιο των Δημοσίων Συμβάσεων δυνάμει του ν. 4601/2019» (Α' 44)
- της υπ' αριθμ. Κ.Υ.Α. οικ. 60970 ΕΞ 2020 (Β' 2425/18.06.2020) «Καθορισμός Εθνικού Μορφότυπου ηλεκτρονικού τιμολογίου στο πλαίσιο των Δημοσίων Συμβάσεων
- της με αριθ. ΔΝΣ/61034/ΦΝ 466/29-12-2017 Απόφασης του Υπουργού Υποδομών και Μεταφορών «Κατάρτιση, τήρηση και λειτουργία του Μητρώου μελών επιτροπών διαδικασιών σύναψης δημοσίων συμβάσεων έργων, μελετών και παροχής τεχνικών και λοιπών συναφών επιστημονικών υπηρεσιών (Μη.Μ.Ε.Δ.) της παρ. 8 (η) του άρθρου 221 του ν. 4412/2016» (Β' 4841), όπως τροποποιήθηκε με την όμοια απόφαση ΥΑ ΔΝΣ/οικ.21137/ΦΝ 466/2-5-2018 (Β' 1511).
- της Κοινής Διαπιστωτικής Πράξης των Υπουργών Υποδομών και Μεταφορών και Ψηφιακής Διακυβέρνησης με α.π. Δ11/Οικ.627/18-5-2020 θέμα Μετεγκατάσταση του υποσυστήματος ΕΣΗΔΗΣ Δημόσια Έργα στη Γενική Γραμματεία Υποδομών (ΑΔΑ ΩΝΛ5465ΧΘΞ-ΨΕ4).
- της με αρ. 57654/2017 Υπουργικής Απόφασης (Β' 1781) «Ρύθμιση ειδικότερων θεμάτων λειτουργίας και διαχείρισης του Κεντρικού Ηλεκτρονικού Μητρώου Δημοσίων Συμβάσεων (ΚΗΜΔΗΣ) του Υπουργείου Οικονομίας και Ανάπτυξης»,
- της με αριθμ. Δ.22/ 4193/2019 Απόφασης του Υπουργού Υποδομών και Μεταφορών (Β' 4607) Έγκριση εβδομήντα (70) Ελληνικών Τεχνικών Προδιαγραφών (ΕΤΕΠ), με υποχρεωτική εφαρμογή σε όλα τα Δημόσια Έργα και Μελέτες,
- της με αριθμ. ΔΝΣγ/οικ.38107/ΦΝ 466/2017 Απόφασης του Υπουργού Υποδομών και Μεταφορών (Β' 1956) «Καθορισμός «Ομάδων εργασιών» ανά κατηγορία έργων για τις δημόσιες συμβάσεις έργων του ν. 4412/2016»,



- της με αριθμ. ΔΝΣγ/οικ.35577/ΦΝ 466/2017 Απόφασης του Υπουργού Υποδομών και Μεταφορών (Β' 1746) «Κανονισμός Περιγραφικών Τιμολογίων Εργασιών για δημόσιες συμβάσεις έργων».
- της με αριθμ. με αριθ. Δ15/οικ/24298/28.07.2005 (Β' 1105) Απόφασης με θέμα «Έκδοση Ενημερότητας Πτυχίου και Βεβαιώσεων ανεκτέλεστου υπολοίπου συμβάσεων δημοσίων έργων, υποβολή Εκθέσεων δραστηριότητας ανωνύμων εταιρειών και Πιστοποιητικών εκτέλεσης έργων».

Οι δε εκτέλεση των ανωτέρω διατάξεων εκδοθείσες κανονιστικές πράξεις, καθώς και λοιπές διατάξεις που αναφέρονται ρητά ή απορρέουν από τα οριζόμενα στα συμβατικά τεύχη της παρούσας καθώς και το σύνολο των διατάξεων του ασφαλιστικού, εργατικού, περιβαλλοντικού και φορολογικού δικαίου και γενικότερα κάθε διάταξη (Νόμος, Π.Δ., Υ.Α.) και ερμηνευτική εγκύκλιος που διέπει την ανάθεση και εκτέλεση του έργου της παρούσας σύμβασης, έστω και αν δεν αναφέρονται ρητά.

3- Αντικείμενο του έργου

Η υπηρεσία προσδιορίζει το φυσικό αντικείμενο που πρέπει κάθε φορά να κατασκευαστεί, όσον αφορά τις προδιαγραφές, το χώρο, τις διαστάσεις και τα είδη εργασιών.

Ο ανάδοχος πρέπει να διαθέσει το απαιτούμενο προσωπικό, τα απαιτούμενα μηχανήματα και να εκτελέσει τα ανωτέρω σύμφωνα με τις προδιαγραφές. Σε περίπτωση που θα απαιτηθούν διαφορετικές ποσότητες και είδη εργασιών για την ολοκλήρωση του έργου η υπηρεσία μπορεί να ζητήσει τροποποίηση των αρχικώς προσδιορισθέντων στοιχείων και ο ανάδοχος πρέπει να συναινέσει και να ολοκληρώσει έντεχνα και έγκαιρα όλες τις ανατεθείσες εργασίες.

Το προσωπικό του αναδόχου πρέπει να είναι αποδεδειγμένα έμπειρο και δυνάμενο να εκτελέσει έντεχνα και σύμφωνα με τις προδιαγραφές τις απαραίτητες εργασίες.

Τα μηχανήματα ο εξοπλισμός που θα χρησιμοποιηθούν θα είναι εξαιρετικής καταστάσεως και για το διάστημα που τυχόν θα παρουσιάσουν βλάβες θα απομακρύνονται άμεσα και θα αντικαθίστανται με άλλα ικανά να εκτελέσουν τις απαραίτητες εργασίες.

Τα υλικά που θα χρησιμοποιηθούν θα είναι εξαιρετικής ποιότητας και σύμφωνα με τις προδιαγραφές.

Ο ανάδοχος είναι υποχρεωμένος να διαθέσει κάθε είδους ειδικευμένο προσωπικό, μηχανήματα ή υλικά για την εκτέλεση όλων των εργασιών που θα του ανατεθούν και δεν δικαιούται να επικαλεσθεί οποιονδήποτε λόγο για την μη εκτέλεση των εργασιών αυτών.

Στην περίπτωση των τεχνικών έργων, ο ανάδοχος πρέπει συντάξει τις απαραίτητες τεχνικές μελέτες, τις οποίες θα υποβάλει προς έγκριση στην υπηρεσία.

Η υπηρεσία σε συνεργασία με εκπροσώπους του αναδόχου καθορίζει κάθε εβδομάδα το πρόγραμμα εκτελέσεως εργασιών, προσδιορίζοντας τις εργασίες που θα υλοποιηθούν.

Τα υλικά που προσκομίστηκαν, τα μηχανήματα που χρησιμοποιήθηκαν, το προσωπικό που απασχολήθηκε και το έργο που εκτελέστηκε, καταχωρούνται καθημερινά στο ημερολόγιο του έργου και υπογράφονται από τον επιβλέποντα και τον ανάδοχο.

Η διαμόρφωση των δύο Κ.Ε.Π περιλαμβάνεται στις κατόψεις που συμπεριλαμβάνεται στην παρούσα μελέτη.

Οι εργασίες θα **διαρκέσουν 6 μήνες** και η προεκτιμώμενη δαπάνη σύμφωνα με την τεχνική περιγραφή και τον προϋπολογισμό της μελέτης θα ανέλθει στο ποσό των **93.024,80 ευρώ συμπεριλαμβανομένου του Φ.Π.Α 24%.**



4- Περιγραφή Επεμβάσεων και προδιαγραφές

Αναλυτικότερα οι προβλεπόμενες εργασίες είναι:·

5.1 ΚΕΠ 0310 επι της οδού ΙΕΡΑ ΟΔΟΣ 17Α στην Ελευσίνα

A. Οικοδομικές Εργασίες

ΤΟΠΟΘΕΤΗΣΗ ΨΕΥΔΟΡΟΦΗΣ ΑΠΟ ΠΛΑΚΕΣ ΟΡΥΚΤΩΝ ΙΝΩΝ ΔΙΑΣΤΑΣΕΩΝ 60X60cm

Κατασκευή οροφής από πλάκες ορυκτής ίνας με σκελετό ανάρτησης στο χώρο που προσαρτάται στο χώρο του Κ.Ε.Π. και προσαρμογή του τελειώματος της ψευδοροφής με γυψοσανίδες πάχους 12,5mm.

ΤΟΠΟΘΕΤΗΣΗ ΑΝΟΙΓΟΜΕΝΩΝ ΘΥΡΩΝ LAMINATE: διαστάσεων 1,00m x 2,20m, και 0,75m x 2,20m αποτελούμενης από θυρόφυλλο laminate, με κάσα που αγκαλιάζει το λαμπά και κλειδαριά, σε απόχρωση λευκή RAL 9003

ΝΕΟ ΣΟΒΑΤΕΠΙ ΑΠΟ MDF: Προβλέπεται η τοποθέτηση σοβατεπί από MDF πάχους 10mm και ύψους 70mm βαμμένο στο χρώμα του τοίχου (RAL 9003).

ΕΛΑΙΟΧΡΩΜΑΤΙΣΜΟΙ ΕΣΩΤΕΡΙΚΩΝ ΤΟΙΧΟΠΟΙΙΩΝ: (ΕΠΙ ΤΟΙΧΟΥ ΚΑΙ ΣΕ ΓΥΨΟΣΑΝΙΔΑ)

Οι εσωτερικές τοιχοποιίες βάφονται με σπατουλαριστά πλαστικά χρώματα απόχρωσης λευκού (RAL 9003) και απόχρωσης μπλε (RAL 5005 κατόπιν σχετικού δειγματισμού) όπως υποδεικνύεται στα αντίστοιχα σχέδια.

ΕΛΑΙΟΧΡΩΜΑΤΙΣΜΟΙ ΕΞΩΤΕΡΙΚΩΝ ΤΟΙΧΟΠΟΙΙΩΝ

Οι εξωτερικές τοιχοποιίες βάφονται με ακρυλικά χρώματα απόχρωσης γκρι (RAL 7011) όπως υποδεικνύεται στα αντίστοιχα σχέδια.

B. Ηλεκτρομηχανολογικές εργασίες

ΗΛΕΚΤΡΟΛΟΓΙΚΗ & ΔΙΚΤΥΑΚΗ ΕΓΚΑΤΑΣΤΑΣΗ ΔΟΜΗΜΕΝΗΣ ΚΑΛΩΔΙΩΣΗΣ: Για κάθε χώρο εργασίας προβλέπονται δύο έξοδοι RJ45 ανάλογα με τις ανάγκες φωνής και δεδομένων ανά περίπτωση καθώς και δύο ρευματοδότες. Για κάθε φωτιστικό μηχανήμα που διαθέτει το ΚΕΠ, προβλέπεται μία έξοδος RJ45 καθώς και έναν ρευματοδότη. Να επισημάνουμε ότι ο χώρος εργασίας είναι η φυσική τοποθεσία όπου ένα μόνο άτομο λειτουργεί και αλληλεπιδρά με τον τηλεπικοινωνιακό τερματικό εξοπλισμό. Η εγκατάσταση και η στήριξη των εξόδων RJ45 και των ρευματοδοτών θα γίνει σε τυπικό σύστημα καναλιού καλωδίων. Για τη σύνδεση των χρηστών με τις εξόδους RJ45 να χρησιμοποιηθούν καινούργια patch cords χαλκού τουλάχιστον CAT6, μήκους 5-20m. Όπου απαιτηθεί, είτε για να μεταφερθεί η παροχή του ρεύματος από τον ρευματοδότη στον Η/Υ (μονάδα+ οθόνη) είτε για την σύνδεση των χρηστών με τις εξόδους RJ45, να χρησιμοποιηθούν επιδαπέδια κανάλια. Να εγκατασταθούν με όλους τους κανόνες της καλής τεχνικής έτσι ώστε να μην διαταράσσουν την αισθητική του χώρου. Να ληφθεί μέριμνα για την ορθή κατανομή του ηλεκτρικού φορτίου στους ασφαλειοδιακόπτες στον ηλεκτρικό πίνακα.

Αποξήλωση των υφιστάμενων φωτιστικών τύπου panel και αντικατάστασή τους με νέας τεχνολογίας led panel .



Σύνδεση νέων γραμμών φωτιστικών – ρευματοδοτών στον υφιστάμενο ηλεκτρολογικό πίνακα για την κάλυψη των αναγκών του νέου χώρου αναμονής.

Μετακίνηση των θερμαντικών σωμάτων σε νέες θέσεις και βελτίωση – αποκατάσταση του συστήματος αυτονομίας θέρμανσης .

Νέες γραμμές συστήματος δομημένης καλωδίωσης (Ethernet) για μετάδοση φωνής και δεδομένων για τον χώρο των γραφείων και το γραφείο πληροφοριών.

ΠΡΟΜΗΘΕΙΑ ΚΑΙ ΤΟΠΟΘΕΤΗΣΗ ΝΕΩΝ ΦΩΤΙΣΤΙΚΩΝ LED 60x60 cm Ο φωτισμός της οροφής πραγματοποιείται με φωτιστικά LED 4000 K διαστάσεων 60x60cm ειδικά για τοποθέτηση σε ψευδοροφή ορυκτής ίνας. Προτεινόμενα φωτιστικά τύπου Phillips, Ledinaire 60x60 34W 230V 4000K 3200lm Λευκό (791803). Προτείνονται δυο εναλλακτικές διατάξεις τοποθέτησης φωτιστικών ανάλογα με τη μορφολογία του χώρου .

ΠΡΟΜΗΘΕΙΑ ΚΑΙ ΤΟΠΟΘΕΤΗΣΗ ΚΡΕΜΑΣΤΩΝ ΓΡΑΜΜΙΚΩΝ ΦΩΤΙΣΤΙΚΩΝ LED ΑΝΩΘΕΝ ΤΩΝ ΓΡΑΦΕΙΩΝ: : Προβλέπεται η τοποθέτηση γραμμικών φωτιστικών LED άνωθεν των θέσεων εργασίας-εξυπηρέτησης κοινού. Τα γραμμικά φωτιστικά είναι τύπου Bright, NOTUS 5 LINEAR LED, 4000K και το μήκος τους τροποποιείται ανάλογα με το συνολικό μήκος των γραφείων.

4.2 ΚΕΠ 0879 ΕΠΙ ΤΗΣ ΟΔΟΥ ΗΡΩΩΝ ΠΟΛΥΤΕΧΝΕΙΟΥ 2 ΣΤΗΝ ΜΑΓΟΥΛΑ

Α. Οικοδομικές Εργασίες

ΚΑΘΑΙΡΕΣΗ ΔΑΠΕΔΟΥ

ΕΠΙΣΤΡΩΣΗ ΔΑΠΕΔΟΥ ΜΕ ΑΥΤΟΕΠΙΠΕΔΟΥΜΕΝΟ ΤΣΙΜΕΝΤΟΚΟΝΙΑΜΑ ΠΑΧΟΥΣ 1-5MM

με αυτοεπιπεδούμενο ρητινούχο τσιμεντοκονίαμα σε μία στρώση, για την ομαλή διάστρωση του βινυλικού δαπέδου.

ΤΟΠΟΘΕΤΗΣΗ ΠΕΡΙΘΩΡΙΩΝ (ΣΟΒΑΤΕΠΙΑ) από εύκαμπτο πολυπροπυλένιο που θα σχηματίζει καμπυλωμένη γωνία μεταξύ δαπέδου και τείχους και θα είναι συμβατό με το τοποθετημένο δάπεδο από PVC.

ΤΟΠΟΘΕΤΗΣΗ ΒΙΝΥΛΙΚΟΥ ΔΑΠΕΔΟΥ ΣΕ ΠΛΑΚΙΔΙΑ ΔΙΑΣΤΑΣΕΩΝ: 912mm x 456mm πάχους 2mm κατηγορίας Reflections 30 – TERAZZO 203033003 με πάχος 2mm και φιλμ επιφανείας 0,30mm.

ΕΛΑΙΟΧΡΩΜΑΤΙΣΜΟΙ ΕΣΩΤΕΡΙΚΩΝ ΤΟΙΧΟΠΟΙΙΩΝ: (ΕΠΙ ΤΟΙΧΟΥ ΚΑΙ ΣΕ ΓΥΨΟΣΑΝΙΔΑ)

Οι εσωτερικές τοιχοποιίες βάφονται με σπατουλαριστά πλαστικά χρώματα απόχρωσης λευκού (RAL 9003) και απόχρωσης μπλε (RAL 5005 κατόπιν σχετικού δειγματισμού) όπως υποδεικνύεται στα αντίστοιχα σχέδια.

ΕΛΑΙΟΧΡΩΜΑΤΙΣΜΟΙ ΕΞΩΤΕΡΙΚΩΝ ΤΟΙΧΟΠΟΙΙΩΝ

Οι εξωτερικές τοιχοποιίες βάφονται με ακρυλικά χρώματα απόχρωσης γκρι (RAL 7011) όπως υποδεικνύεται στα αντίστοιχα σχέδια.



Β. Ηλεκτρομηχανολογικές εργασίες

ΗΛΕΚΤΡΟΛΟΓΙΚΗ & ΔΙΚΤΥΑΚΗ ΕΓΚΑΤΑΣΤΑΣΗ ΔΟΜΗΜΕΝΗΣ ΚΑΛΩΔΙΩΣΗΣ: Για κάθε χώρο εργασίας προβλέπονται δύο έξοδοι RJ45 ανάλογα με τις ανάγκες φωνής και δεδομένων ανά περίπτωση καθώς και δύο ρευματοδότες. Για κάθε φωτοτυπικό μηχάνημα που διαθέτει το ΚΕΠ, προβλέπεται μία έξοδος RJ45 καθώς και έναν ρευματοδότη. Να επισημάνουμε ότι ο χώρος εργασίας είναι η φυσική τοποθεσία όπου ένα μόνο άτομο λειτουργεί και αλληλεπιδρά με τον τηλεπικοινωνιακό τερματικό εξοπλισμό. Η εγκατάσταση και η στήριξη των εξόδων RJ45 και των ρευματοδοτών θα γίνει σε τυπικό σύστημα καναλιού καλωδίων. Για τη σύνδεση των χρηστών με τις εξόδους RJ45 να χρησιμοποιηθούν καινούργια patch cords χαλκού τουλάχιστον CAT6, μήκους 5-20m. Όπου απαιτηθεί, είτε για να μεταφερθεί η παροχή του ρεύματος από τον ρευματοδότη στον Η/Υ (μονάδα+ οθόνη) είτε για την σύνδεση των χρηστών με τις εξόδους RJ45, να χρησιμοποιηθούν επιδαπέδια κανάλια. Να εγκατασταθούν με όλους τους κανόνες της καλής τεχνικής έτσι ώστε να μην διαταράσσουν την αισθητική του χώρου. Να ληφθεί μέριμνα για την ορθή κατανομή του ηλεκτρικού φορτίου στους ασφαλειοδιακόπτες στον ηλεκτρικό πίνακα.

ΠΡΟΜΗΘΕΙΑ ΚΑΙ ΤΟΠΟΘΕΤΗΣΗ ΝΕΩΝ ΦΩΤΙΣΤΙΚΩΝ LED 60x60 cm Ο φωτισμός της οροφής πραγματοποιείται με φωτιστικά LED 4000 K διαστάσεων 60x60cm ειδικά για τοποθέτηση σε ψευδοροφή ορυκτής ίνας. Προτεινόμενα φωτιστικά τύπου Phillips, Ledinaire 60x60 34W 230V 4000K 3200lm Λευκό (791803). Προτείνονται δυο εναλλακτικές διατάξεις τοποθέτησης φωτιστικών ανάλογα με τη μορφολογία του χώρου .

ΠΡΟΜΗΘΕΙΑ ΚΑΙ ΤΟΠΟΘΕΤΗΣΗ ΚΡΕΜΑΣΤΩΝ ΓΡΑΜΜΙΚΩΝ ΦΩΤΙΣΤΙΚΩΝ LED ΑΝΩΘΕΝ ΤΩΝ

ΓΡΑΦΕΙΩΝ: : Προβλέπεται η τοποθέτηση γραμμικών φωτιστικών LED άνωθεν των θέσεων εργασίας-εξυπηρέτησης κοινού. Τα γραμμικά φωτιστικά είναι τύπου Bright, NOTUS 5 LINEAR LED, 4000K και το μήκος τους τροποποιείται ανάλογα με το συνολικό μήκος των γραφείων.

4.3 Σχέδια και τεχνικές προδιαγραφές επίπλων σε ΚΕΠ 0310 και ΚΕΠ 0879

ΓΡΑΦΕΙΟ ΑΠΟ ΜΕΛΑΜΙΝΗ

Προβλέπεται η κατασκευή μονάδων γραφείων για την εξυπηρέτηση κοινού από μελαμίνη 18mm με όψη δρυός και επιφάνεια πάγκου από μελαμίνη 38mm σε μπλε απόχρωση (RAL 5005 κατόπιν δειγματοσμού), όπως επίσης και αντίστοιχου χρώματος μπάζα. Στα γραφεία τοποθετούνται προστατευτικά από κρύσταλλα security όπως υποδεικνύεται στα σχέδια (βλ. σχέδιο D_01). Όταν τοποθετούνται στη σειρά περισσότερα από ένα γραφεία, η ενδιάμεση επιφάνεια στήριξης μπορεί να είναι κοινή στα παρακείμενα γραφεία και η μπάζα στο μπροστινό τμήμα ενιαία.

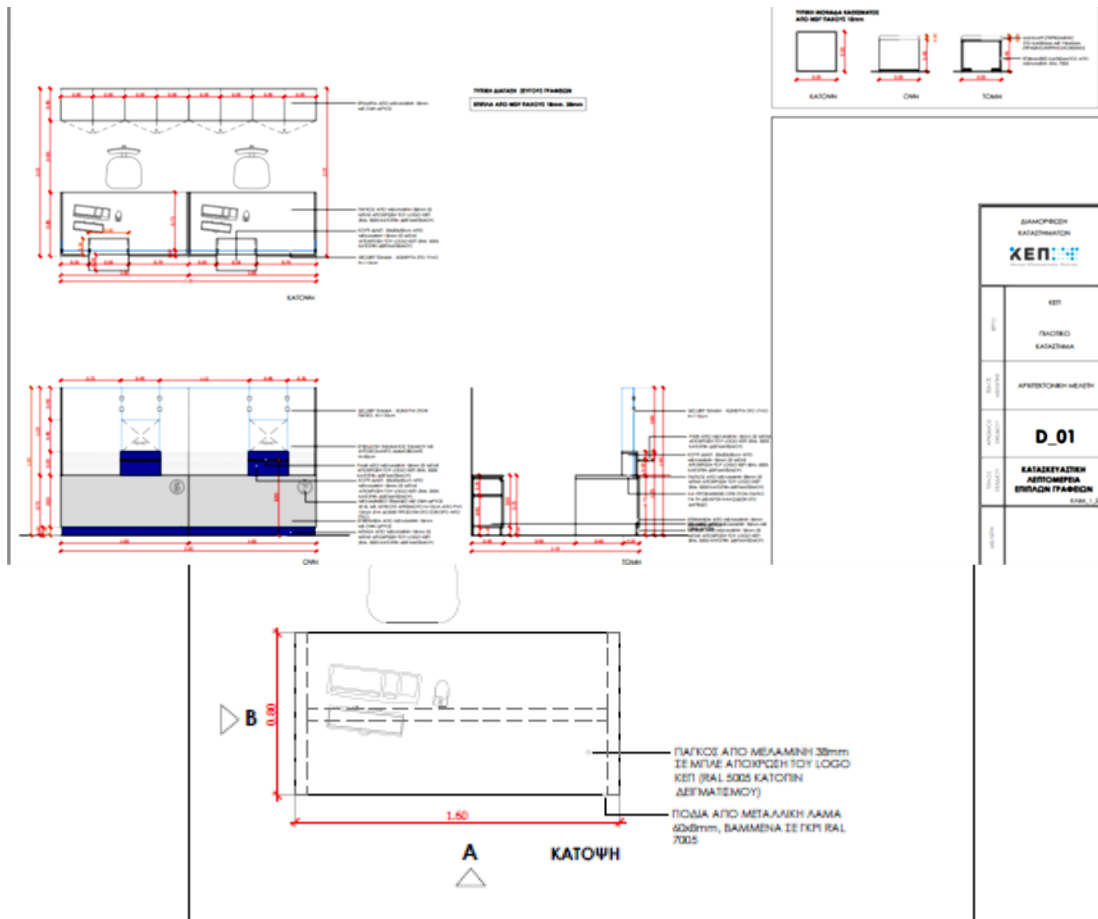

Επίσης,
προβλέπεται
η κατασκευή
γραφείων
στη θέση
«πληροφο

ριών / info desk» από λευκή μελαμίνη 18mm, επιφάνεια πάγκου από μελαμίνη 38mm σε μπλε απόχρωση (RAL 5005 κατόπιν δειγματοσμού), όπως επίσης και αντίστοιχου χρώματος μπάζα. Στις εξωτερικές επιφάνειες των γραφείων τοποθετούνται κοπτικά αυτοκόλλητα απόχρωσης μπλε (RGB 28/58/109), καθώς και κοπτικό PVC 10mm Φ18, για την τοποθέτηση αριθμού λευκού από PVC 10mm, H=10cm (βλ. σχέδιο D_02).

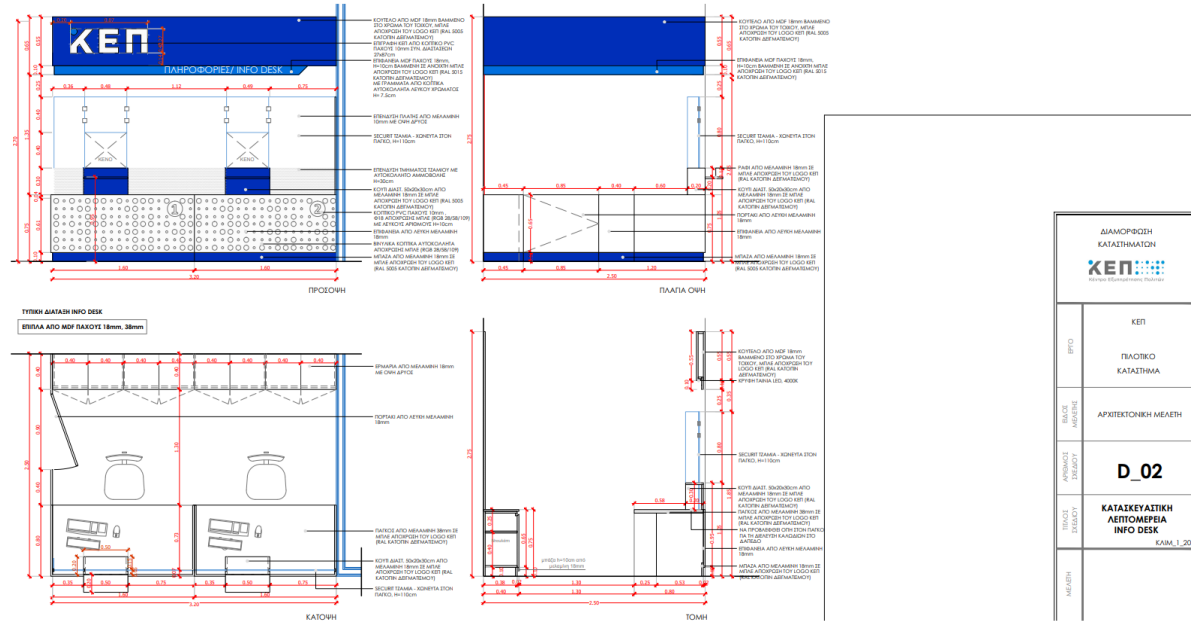

ΔΙΕΥΘΥΝΤΙΚΟ ΓΡΑΦΕΙΟ

Προβλέπεται η κατασκευή διευθυντικού γραφείου από μεταλλικό σκελετό από λάμες 60x8mm βαμμένες σε απόχρωση γκρι (RAL 7005) και επιφάνεια πάγκου από μελαμίνη 38mm (RAL 5005 κατόπιν δειγματισμού).

ΕΡΜΑΡΙΑ ΑΠΟ ΜΕΛΑΜΙΝΗ

Προβλέπεται η κατασκευή ερμαρίων πίσω από τις θέσεις εργασίας διαστάσεων 160x40x75cm, από μελαμίνη 18mm με όψη δρυός.

ΚΑΘΙΣΤΙΚΑ ΑΝΑΜΟΝΗΣ ΑΠΟ ΜΕΛΑΜΙΝΗ

Προβλέπεται η κατασκευή καθιστικών διαστάσεων 50x50x40mm από μελαμίνη 18mm απόχρωσης RAL 7005 με μαξιλάρι συνολικού ύψους 5cm με ύφασμα απόχρωσης (πράσινο/κόκκινο/κίτρινο) στερεωμένο στο καθιστικό.

ΤΟΠΟΘΕΤΗΣΗ ΕΠΙΓΡΑΦΗΣ ΑΠΟ ΔΙΑΤΡΗΤΗ ΛΑΜΑΡΙΝΑ ΣΤΗΝ ΠΡΟΣΩΠΗ ΣΕ ΜΠΛΕ ΑΠΟΧΡΩΣΗ ΤΟΥ LOGO ΚΕΠ

Προβλέπεται εξωτερική επιγραφή κουτιαστή φωτεινή που αποτελείται από: Γράμματα κουτιαστά φωτεινά με σόκορο λαμαρίνας πάχους 5cm στο αντίστοιχο χρώμα

ΥΨΟΣ ΓΡΑΜΜΑΤΩΝ: ΚΕΠ 27cm

Γράμματα κουτιαστά από λαμαρίνα

Κέντρο Εξυπηρέτησης Πολιτών : 5cm, 6cm

- πλαίσιο ματ ανοξείδωτο πάχους 1.2mm με led modules εσωτερικά



ΛΟΙΠΕΣ ΕΠΙΓΡΑΦΕΣ ΑΠΟ ΒΙΝΥΛΙΚΑ ΑΥΤΟΚΟΛΛΗΤΑ Η PVC ΕΝΤΟΣ ΤΟΥ ΚΑΤΑΣΤΗΜΑΤΟΣ

Προβλέπεται η τοποθέτηση επιγραφών από βινυλικά αυτοκόλλητα ή PVC εντός του καταστήματος όπως περιγράφονται στα σχέδια (βλ. σχέδιο A_03)

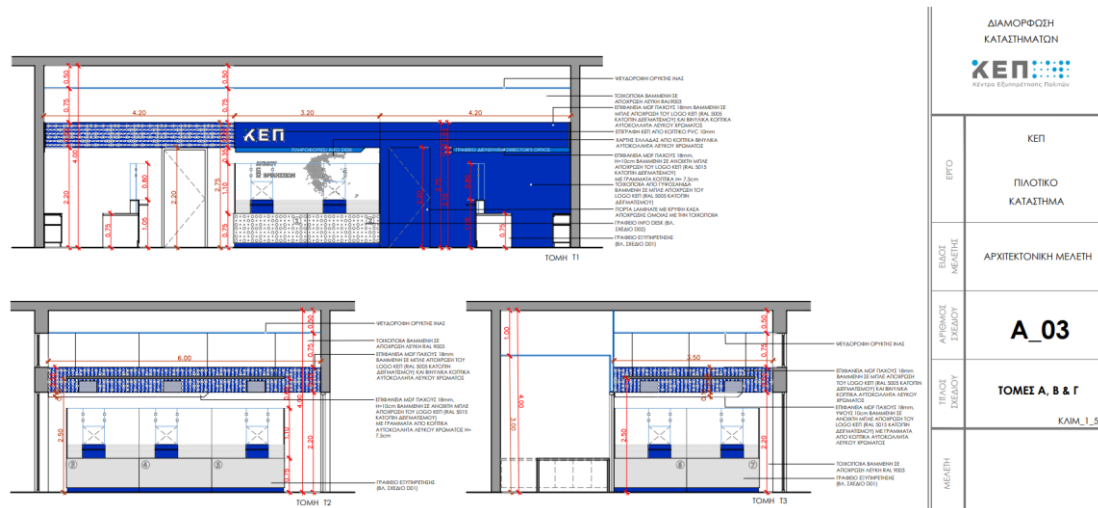

Σχέδιο A_03

5- Ποσότητες

A/A	ΕΙΔΟΣ ΕΡΓΑΣΙΩΝ	ΜΟΝ. ΜΕΤΡ.	ΠΟΣΟΤΗΤΑ
1	Αποξήλωση ξυλινών ή σιδηρών κουφωμάτων	m ²	10
2	Καθαίρεση ψευδοροφών κάθε τύπου	m ²	99,00
3	Καθαίρεση πλακοστρώσεων δαπέδων παντός τύπου και οιοδήποτε πάχους	m ²	44
4	Επίστρωση δαπέδου με αυτοεπιπεδούμενο τσιμεντοκονίαμα πάχους 1-5mm	m ²	44
5	Περιθώρια (σοβατεπιά) από MDF	m	46
6	Περιθώρια (σοβατεπιά) για δάπεδα από PVC	m	28
7	Ψευδοροφή από πλάκες ορυκτών ινών πάχους 15 έως 20mm, διαστάσεων 600x600 mm ή 625x625 mm	m ²	122
8	Ψευδοροφή ανισόπεδη από Γυψοσανίδες και μεταλλικό σκελετό	m ²	27
9	Σκελετός εσωτερικών χωρισμάτων από αλουμίνιο	m ²	12
10	Υαλοπλάκες ασφαλείας (Laminated) συνολικού πάχους 8mm (4 mm + μεμβράνη + 4 mm)	m ²	12
11	Επιτραπέζιο διαχωριστικό με υαλοπλάκες	τεμ	8



12	Θύρες αλουμινίου μονόφυλλες, ανοιγόμενες, εσωτερικές	m ²	6
13	Χρωματισμοί εσωτερικών τοίχων	m ²	283
14	Χρωματισμοί εξωτερικών τοίχων	m ²	38
15	Φωτεινή επιγραφή ΚΕΠ (πρόσοψης – κουτιαστή φωτεινή & μεταλλική κατασκευή με διάτρητη λαμαρίνα	κ.α.	2
16	Εξωτερική Επιγραφή ΚΕΠ πρόσοψης - κουτιαστή φωτεινή & μεταλλική κατασκευή με διάτρητη λαμαρίνα	κ.α.	2
17	Φανάρι ΚΕΠ	κ.α.	2
18	Αυτοκόλλητα αμμοβολής υαλοστασίων πρόσοψης	κ.α.	2
19	Λοιπές επιγραφές	κ.α.	2
20	Πρεσσαριστή πόρτα MDF λακαριστή με κρυφή κάσα - ανοιγόμενη	τεμ	4
21	Γραφεία από μελαμίνη (συμπεριλαμβάνονται τα τζάμια security)	κ.α	13
22	Διευθυντικό γραφείο από μελαμίνη και μεταλλικό σκελετό	κ.α	2
23	Ερμάρια από μελαμίνη	κ.α	12
24	Καθιστικά αναμονής από μελαμίνη	κ.α	12
25	Επένδυση πλάτης, πλάγιες επιφάνειες και πορτάκι info desk από μελαμίνη	τρ.μ	36
26	Κούτελο info desk από mdf με Ταινία LED	τρ.μ	22
27	Ράφι εξυπηρέτησης κοινού 50x20x30cm	τεμ	5
28	Προμήθεια βινυλικού δαπέδου (προσαύξηση 10%) - TERAZZO T32, HLM-33003-32 HUALIFLOR(περιλαμβάνεται κόστος τοποθέτησης)	m ²	44
29	Καρέκλες γραφείων	Τεμ.	12
22	Αποξήλωση και επανατοποθέτηση θερμαντικού σώματος	Τεμ.	2,00
23	Εργασίες αποξήλωσης στοιχείων ηλεκτρολογικής εγκατάστασης	Τεμ.	1
24	Ηλεκτρικός πίνακας μεταλλικός πλήρης	Τεμ.	1
25	Φωτιστικό σώμα πανελ LED, οροφής ορυκτής ίνας, 60X60 34W	Τεμ.	60
26	Γραμμικά Κρεμαστά φωτιστικά LED άνωθεν γραφείων τύπου Bright, NOTOYS 5 LINEAR LED, 4000K .	Τεμ.	16
27	Εσχάρα γαλβανίζει για διέλευση Καλωδίων 300x60mm με 1,5μm πάχος	m	53
28	Καλώδιο NYM τριπολικό διατομής 3 X 2,5mm ²	m	55
29	Καλώδιο τύπου NYΥ ορατό ή εντοιχισμένο, τριπολικό, διατομής 3 X 2,5mm ²	m	55
30	Διακόπτης με πλήκτρο πλαστικού καναλιού ή χωνευτός έντασης 10 A	Τεμ	4



31	Διακόπτης φωτισμού 10 A / 230V, διπλός (κομπιτάερ), χωνευτός (σε κανάλι) ή εμφανής-επίτοιχος	Τεμ	7
32	Ρευματοδότης SCHUKO 16 A/230 V χωνευτός (σε κανάλι) ή εμφανής-επίτοιχος	Τεμ.	10
33	Πρίζα διπλής λήψης τηλεφώνου και data με μια υποδοχή τύπου RJ 45 Unscreened Cat.6.	Τεμ.	17
34	Ρευματοδότης data RJ45 διπλός, χωνευτός ή εμφανής-επίτοιχος	Τεμ.	14
35	Καλώδιο UTP cat. 6	m	27

Όλες οι άνωθεν εργασίες θα υλοποιηθούν σε σύμφωνα με τις προδιαγραφές και με όσα αναφέρονται στο αναλυτικό τιμολόγιο.

Όλες οι προμήθειες και οι εγκαταστάσεις θα γίνουν σύμφωνα με τον οδηγό υποβολής της δράσης «Εκσυγχρονισμός των ΚΕΠ» όπου έχει προταθεί από το Υπουργείο Ψηφιακής Διακυβέρνησης.

Όλα τα υλικά θα πρέπει να είναι Α' ποιότητας. Ο προϋπολογισμός της μελέτης είναι 75.000,00 € (χωρίς Φ.Π.Α), ενώ η συνολική απαιτούμενη πίστωση συμπεριλαμβανομένου και του ΦΠΑ, (24%) φτάνει το ποσόν των 93.000,00 €.

Το παρών έργο θα ανατεθεί με τη διαδικασία ανοικτού διαγωνισμού κάτω των ορίων σύμφωνα με τις διατάξεις του Ν.4412/16. Η επιλογή του αναδόχου θα γίνει με την πλέον συμφέρουσα προσφορά μόνο βάσει τιμής, εφόσον τα προσφερόμενα είδη πληρούν τις προδιαγραφές και τις απαιτήσεις της παρούσας μελέτης.

CPV: 45454100-5 – Εργασίες ανακαίνισης

3539151000-5 Διάφορα έπιπλα

121600-4 Επιγραφές

Η ΣΥΝΤΑΞΑΣ

ΕΓΚΡΙΘΗΚΕ

ΘΕΩΡΗΘΗΚΕ,

Ο ΑΝ/ΤΗΣ ΠΡΟΪΣΤΑΜΕΝΟΣ ΤΜΗΜ.
ΜΕΛΕΤΩΝ

Ο ΑΝ/ΤΗΣ ΔΙΕΥΘΥΝΤΗΣ
ΤΕΧΝΙΚΗΣ ΥΠΗΡΕΣΙΑΣ

ΛΙΝΑΡΔΟΥ ΣΟΦΙΑ
Τ.Ε. ΠΟΛΙΤΙΚΟΣ ΜΗΧΑΝΙΚΟΣ

ΠΑΡΑΣΚΕΥΟΠΟΥΛΟΣ ΠΑΝΤΕΛΗΜΩΝ
Π.Ε ΠΟΛΙΤΙΚΟΣ ΜΗΧΑΝΙΚΟΣ

ΓΕΩΡΓΙΟΣ ΜΠΙΣΜΠΙΡΟΥΛΑΣ
Τ.Ε. ΠΟΛΙΤΙΚΟΣ ΜΗΧΑΝΙΚΟΣ



ΕΛΛΗΝΙΚΗ ΔΗΜΟΚΡΑΤΙΑ

ΝΟΜΟΣ ΑΤΤΙΚΗΣ

ΔΗΜΟΣ ΕΛΕΥΣΙΝΑΣ

Δ/ΝΣΗ ΤΕΧΝΙΚΩΝ ΥΠΗΡΕΣΙΩΝ

Ανακαίνιση υπαρχόντων ΚΕΠ (εθνικό Σχέδιο
Έργο: Ανάκαμψης κ Ανθεκτικότητας Ελλάδα 2.0)

Χρηματοδότηση: ΥΠ.ΨΗΦΙΑΚΗΣ ΔΙΑΚΥΒΕΡΝΗΣΗΣ

ΠΔΕ (Κωδ. Έργου: 2022ΤΑ06300031) και έχει
λάβει κωδικό ΟΠΣ ΤΑ 5190859

Κ.Α.: 10.6261.0001

Προϋπολογισμός: 75,000.00 € (πλέον Φ.Π.Α. 24%)

Αριθμός Μελέτης: 182 /2022

CPV: 45454100-5 – Εργασίες ανακαίνισης

35121600-4 Επιγραφές

39151000-5 Διάφορα έπιπλα

ΠΡΟΥΠΟΛΟΓΙΣΜΟΣ ΜΕΛΕΤΗΣ								
ΟΜΑΔΑ Α : ΟΙΚΟΔΟΜΙΚΑ								
Α/Α	ΕΙΔΟΣ ΕΡΓΑΣΙΩΝ	ΑΡ. ΤΙΜ.	ΠΡΟΕΛΕΥΣΗ ΤΙΜΟΛ.	ΚΩΔ. ΑΝΑΘ.	ΜΟΝ · ΜΕΤΡ ·	ΤΙΜΗ ΜΟΝΑΔ ·	ΠΟΣΟΤ.	ΜΕΡΙΚΗ ΔΑΠΑΝΗ (ΕΥΡΩ)
1	Αποξήλωση ξυλίνων ή σιδηρών κουφωμάτων	1-1	Ν ΟΙΚ 22.45	ΟΙΚ- 2275	m ²	16,80	10,00	168,00
2	Καθαίρεση ψευδοροφών κάθε τύπου	1-2	ΟΙΚ 22.53	ΟΙΚ- 2275	m ²	5,60	99,00	554,40

3	Καθαίρεση πλακοστρώσεων δαπέδων παντός τύπου και οιοδήποτε πάχους	1-3	N OIK22.20.01	OIK-2236	m ²	4,50	44	198,00
4	Διαχείριση κάθε είδους αποβλήτων από εκσκαφές, κατασκευές και κατεδαφίσεις (ΑΕΚΚ)	1-4	NET OIK N.20.30	OIK-2171	m ³	4	20	80
5	Επίστρωση δαπέδου με αυτοεπιπεδούμενο τσιμεντοκονίαμα πάχους 1-5mm	1-5	N OIK 73.37	OIK-7338	m ²	14,60	44	642,40
6	Περιθώρια (σοβατεπιά) από MDF	1-6	NET OIK 53.51	OIK 5321	m	9,50	46	437,00
7	Περιθώρια (σοβατεπιά) για δάπεδα από PVC	1-7	N OIK 73.75	OIK 7396	m	11	28	308
8	Ψευδοροφή από πλάκες ορυκτών ινών πάχους 15 έως 20mm, διαστάσεων 600x600 mm ή 625x625 mm	1-8	N OIK 78.30.01	OIK 7809	m ²	35,00	122,00	4.270,00
9	Ψευδοροφή ανισόπεδη από Γυψοσανίδες και μεταλλικό σκελετό	1-9	N OIK 78.36	OIK 7809	m ²	30,00	27,00	810,00
10	Σκελετός εσωτερικών χωρισμάτων από αλουμίνιο	1-10	ΣΧΕΤ. OIK 65.31	OIK 6531	m ²	60,00	12	720,00
11	Υαλοπίνακες ασφαλείας (Laminated) συνολικού πάχους 8mm (4 mm + μεμβράνη + 4 mm)	1-11	ΣΧΕΤ OIK 76.22.02	OIK 7609.2	m ²	45,00	12	540,00
12	Επιτραπέζιο διαχωριστικό με υαλοπίνακες	1-12	N OIK 76.29	OIK 7609.2	τεμ	240	5	1.200,00
13	Θύρες αλουμινίου μονόφυλλες, ανοιγόμενες, εσωτερικές	1-13	ΣΧΕΤ. OIK 65.02	OIK 6502	m ²	165,00	6	990,00

14	Χρωματισμοί εσωτερικών τοίχων	1-14	N ΟΙΚ 71.81.01	ΟΙΚ 7786.1	m ²	8,00	283,00	2.264,00
15	Χρωματισμοί εξωτερικών τοίχων	1-15	ΣΧ.ΟΙΚ 77.80.02	ΟΙΚ 7785.1	m ²	10,00	38,00	380,00
16	Φωτεινή επιγραφή ΚΕΠ (πρόσοψης – κουτιαστή φωτεινή & μεταλλική κατασκευή με διάτρητη λαμαρίνα	1-16	ΣΧ.ΟΔΟ Ε9.4	ΟΙΚ 6541	κ.α.	400,00	2,00	800,00
17	Εξωτερική Επιγραφή ΚΕΠ πρόσοψης - κουτιαστή φωτεινή & μεταλλική κατασκευή με διάτρητη λαμαρίνα	1-17	ΣΧ.ΟΔΟ Ε9.4	ΟΙΚ 6541	κ.α.	2.000,00	2,00	4.000,00
18	Φανάρι ΚΕΠ	1-18	ΣΧ.ΟΔΟ Ε9.4	ΟΙΚ 6541	κ.α.	400,00	2,00	800,00
19	Αυτοκόλλητα αμμοβολής υαλοστασίων πρόσοψης	1-19	ΣΧ.ΟΔΟ Ε9.4	ΟΙΚ 6541	κ.α.	400,00	2,00	800,00
20	Λοιπές επιγραφές	1-20	ΣΧ.ΟΔΟ Ε9.4	ΟΙΚ 6541	κ.α.	600,00	2,00	3000,00
21	Πρεσσαριστή πόρτα MDF λακαριστή με κρυφή κάσα - ανοιγόμενη	1-21	ΣΧ.ΟΙΚ 54.46.01	ΟΙΚ 5446.1	τεμ	400,00	4,00	1600,00
22	Γραφεία από μελαμίνη (συμπεριλαμβάνονται τα τζάμια security)	1-22	ΣΧ.ΟΙΚ 56.25	ΟΙΚ 5613.1	τεμ	850,00	10,00	8.500,00
23	Διευθυντικό γραφείο από μελαμίνη και μεταλλικό σκελετό	1-23	ΣΧ.ΟΙΚ 56.25	ΟΙΚ 5613.1	τεμ	500,00	2,00	1.000,00
24	Ερμάρια από μελαμίνη	1-24	ΣΧ.ΟΙΚ 56.25	ΟΙΚ 5613.1	τεμ	250	16,00	4.000,00
25	Καθιστικά αναμονής από μελαμίνη	1-25	ΣΧ.ΟΙΚ 56.25	ΟΙΚ 5613.1	τεμ	60	17,00	1020,00
26	Επένδυση πλάτης, πλάγιες επιφάνειες και πορτάκι info desk από	1-26	ΣΧ.ΟΙΚ 56.25	ΟΙΚ 5613.1	τρ.μ	150	36,00	5.400,00

	μελαμίνη							
27	Κούτελο info desk από mdf με Ταινία LED	1-27	ΣΧ.ΟΙΚ 56.25	ΟΙΚ 5613.1	τρ.μ	35	22,00	770,00
28	Ράφι εξυπηρέτησης κοινού 50x20x30cm	1-28	ΣΧ.ΟΙΚ 56.07	ΟΙΚ 5606	τεμ	40	5,00	200,00
29	Προμήθεια βινυλικού δαπέδου (προσαύξηση 10%) - TERAZZO T32, HLM-33003-32 HUALIFLOR(περιλαμβάνεται κόστος τοποθέτησης)	1-29	ΣΧ.ΟΙΚ 73.96	ΟΙΚ 7396	μ²	24,00	50,00	1200,00
30	Καρέκλες γραφείων	1-30	ΣΧ.ΟΙΚ 51.06	ΟΙΚ 5104	τεμ	130,00	12,00	1.560,00
ΣΥΝΟΛΟ Α :								48.211,80
ΟΜΑΔΑ Β : Η/Μ ΕΡΓΑΣΙΕΣ								
A/ A	ΠΕΡΙΓΡΑΦΗ ΕΡΓΑΣΙΩΝ	A.T.	ΠΡΟΕΛΕΥΣ Η ΤΙΜΟΛ.	ΚΩΔ. ΑΝΑΘ.	ΜΟ Ν. ΜΕΤ Ρ.	ΤΙΜΗ ΜΟΝΑ Δ.	ΠΟΣΟΤ.	ΜΕΡΙΚΗ ΔΑΠΑΝΗ (ΕΥΡΩ)
1	Αποξήλωση και επανατοποθέτηση θερμαντικού σώματος	2-1	ΑΤΗΕ N9900.5.1	ΗΛΜ 26	τεμ	82,00	2,00	164,00
2	Εργασίες αποξήλωσης στοιχείων ηλεκτρολογικής εγκατάστασης	2-2	ΑΤΗΕ N.16	ΗΛΜ 19	τεμ	500,00	1,00	500,00
3	Ηλεκτρικός πίνακας μεταλλικός πλήρης	2-3	ΑΤΗΕ N8840.31. 3	ΗΛΜ 52	Τεμ.	505,85	1,00	505,85
4	Φωτιστικό σώμα πανελ LED, οροφής ορυκτής ίνας, 60X60 34W	2-4	ΣΧ.ΑΤΗΕ N8973.3.3	ΗΛΜ 59	Τεμ.	25,00	60,00	1.500,00
5	Γραμμικά Κρεμαστά φωτιστικά LED άνωθεν γραφείων τύπου Bright, NOTOYS 5 LINEAR LED, 4000K .	2-5	ΣΧ.ΑΤΗΕ N8974.7.7	ΗΛΜ 59	Τεμ.	90,00	16,00	1.440,00

6	Εσχάρα γαλβανιζέ για διέλευση Καλωδίων 300x60mm με 1,5μμ πάχος	2-7	ATHE N8766.2.2 8	ΗΛΜ 46	m	11,00	53,00	583,00
7	Καλώδιο NYM τριπολικό διατομής 3 Χ 2,5mm ²	2-8	ATHE 8766.3.2	ΗΛΜ 46	m	5,73	55,00	315,15
8	Καλώδιο τύπου NYG ορατό ή εντοιχισμένο, τριπολικό, διατομής 3 Χ 2,5mm ²	2-9	ATHE 8774.3.2 N	ΗΛΜ 47	m	6,20	55,00	341,00
9	Διακόπτης με πλήκτρο πλαστικού καναλιού ή χωνευτός έντασης 10 A	2-10	ATHE 8801.1.4N	ΝΗΛΜ 49.	Τεμ	5,94	4,00	23,76
10	Διακόπτης φωτισμού 10 A / 230V, διπλός (κομιτατέρ), χωνευτός (σε κανάλι) ή εμφανής-επίτοιχος	2-11	ATHE N8801.1.1	ΝΗΛΜ 49.	Τεμ	11,00	7,00	77,00
11	Ρευματοδότης SCHUKO 16 A/ 230 V χωνευτός (σε κανάλι) ή εμφανής-επίτοιχος	2-12	ATHE 8828.5	ΗΛΜ 49	Τεμ.	9,13	10,00	91,30
12	Πρίζα διπλής λήψης τηλεφώνου και data με μια υποδοχή τύπου RJ 45 Unscreened Cat.6.	2-13	ATHE N8751.4	ΗΛΜ 49	Τεμ.	18,20	17,00	309,40
13	Ρευματοδότης data RJ45 διπλός, χωνευτός ή εμφανής-επίτοιχος	2-14	ATHE N8834.45	ΗΛΜ 61	Τεμ.	18,00	14,00	252,00
14	Καλώδιο UTP cat. 6	2-15	ATHE N8798.4.6	ΗΛΜ 48	m	5,25	27,00	141,75
ΣΥΝΟΛΟ Β :								6.244,21

	[1] ΕΡΓΑΣΙΕΣ	54,456.01
	[2] Γ.Ε. & Ο.Ε. 18%	9,802.08
	[3] ΑΘΡΟΙΣΜΑ [1]+[2]	64,258.09
	[4] ΑΠΡΟΒΛΕΠΤΑ 15%	9,638.71
	[5] ΑΘΡΟΙΣΜΑ [3]+[4]	73,896.80

	[6] ΑΝΑΘΕΩΡΗΣΗ	1,103.20
	[7] ΑΘΡΟΙΣΜΑ [5]+[6]	75.000,00
	[8] ΦΠΑ 24%	18.000,00
	[9] ΓΕΝΙΚΟ ΣΥΝΟΛΟ [7]+[8]	93.000,00

ΕΛΕΥΣΙΝΑ ΜΑΡΤΙΟΣ 2023

Η ΣΥΝΤΑΞΑΣΑ

ΕΓΚΡΙΘΗΚΕ

ΘΕΩΡΗΘΗΚΕ,

Ο ΑΝ/ΤΗΣ ΠΡΟΪΣΤΑΜΕΝΟΣ
ΤΜΗΜ. ΜΕΛΕΤΩΝ

Ο ΑΝ/ΤΗΣ ΔΙΕΥΘΥΝΤΗΣ
ΤΕΧΝΙΚΗΣ ΥΠΗΡΕΣΙΑΣ

ΛΙΝΑΡΔΟΥ ΣΟΦΙΑ

**ΠΑΡΑΣΚΕΥΟΠΟΥΛΟΣ
ΠΑΝΤΕΛΕΗΜΩΝ**

ΜΠΙΣΜΠΙΡΟΥΛΑΣ ΓΕΩΡΓΙΟΣ

Τ.Ε. ΠΟΛΙΤΙΚΟΣ ΜΗΧΑΝΙΚΟΣ

Π.Ε ΠΟΛΙΤΙΚΟΣ ΜΗΧΑΝΙΚΟΣ

Τ.Ε. ΠΟΛΙΤΙΚΟΣ ΜΗΧΑΝΙΚΟΣ



Με τη χρηματοδότηση
της Ευρωπαϊκής Ένωσης
NextGenerationEU

Ελλάδα 2.0
ΕΘΝΙΚΟ ΣΧΕΔΙΟ ΑΝΑΚΑΜΨΗΣ
ΚΑΙ ΑΝΘΕΚΤΙΚΟΤΗΤΑΣ



ΕΛΛΗΝΙΚΗ ΔΗΜΟΚΡΑΤΙΑ

ΝΟΜΟΣ ΑΤΤΙΚΗΣ

ΔΗΜΟΣ ΕΛΕΥΣΙΝΑΣ

Δ/ΝΣΗ ΤΕΧΝΙΚΩΝ ΥΠΗΡΕΣΙΩΝ

Ανακαίνιση υπαρχόντων ΚΕΠ (εθνικό Σχέδιο
Έργο: Ανάκαμψης κ Ανθεκτικότητας Ελλάδα 2.0)

Χρηματοδότηση: ΥΠ.ΨΗΦΙΑΚΗΣ ΔΙΑΚΥΒΕΡΝΗΣΗΣ

ΠΔΕ (Κωδ. Έργου: 2022ΤΑ06300031) και έχει
λάβει κωδικό ΟΠΣ ΤΑ 5190859

Κ.Α.: 10.6261.0001

Προϋπολογισμός: 75,000.00 € (πλέον Φ.Π.Α. 24%)

Αριθμός Μελέτης: 182 /2022

CPV: 45454100-5 – Εργασίες ανακαίνισης

35121600-4 Επιγραφές

39151000-5 Διάφορα έπιπλα

ΑΝΑΛΥΤΙΚΕΣ ΠΡΟΜΕΤΡΗΣΕΙΣ ΟΙΚΟΔΟΜΙΚΩΝ ΕΡΓΑΣΙΩΝ

ΟΜΑΔΑ 1η : ΟΙΚΟΔΟΜΙΚΑ- ΚΕΠ ΕΛΕΥΣΙΝΑΣ-ΜΑΓΟΥΛΑΣ				
ΑΤ	1.1	Αποξήλωση κουφωμάτων εσωτερικών θυρών		ΣΧΕΤ. ΟΙΚ 22.45
ΚΕΠ ΕΛΕΥΣΙΝΑΣ		0,9*2,20+0.9*2,20+1,1*2,20+1,2*2,20	9,02	



			9,02	10
ΑΤ 1.2	Καθαίρεση ψευδοροφών κάθε τύπου			ΟΙΚ 22.53
ΚΕΠ ΕΛΕΥΣΙΝΑΣ			98,45	
			99	99
ΑΤ 1.3	Καθαίρεση πλακοστρώσεων δαπέδων παντός τύπου και οριουδήποτε πάχους			Ν ΟΙΚ 22.20.01
ΚΕΠ ΜΑΓΟΥΛΑΣ			44	
			44	44
ΑΤ 1.4	Διαχείριση κάθε είδους αποβλήτων από εκσκαφές, κατασκευές και κατεδαφίσεις (ΑΕΚΚ)			NET ΟΙΚ N.20.30
ΚΕΠ ΕΛΕΥΣΙΝΑΣ			10	
ΚΕΠ ΜΑΓΟΥΛΑΣ			10	
			20	20
ΑΤ 1.5	Επίστρωση δαπέδου με αυτοεπιπεδούμενο τσιμεντοκονίαμα πάχους 1-5mm			Ν ΟΙΚ 73.37
ΚΕΠ ΜΑΓΟΥΛΑΣ			44	
			44	44
ΑΤ 1.6	Περιθώρια (σοβατεπιά) από MDF			NET ΟΙΚ 53.51
ΚΕΠ ΕΛΕΥΣΙΝΑΣ	17,43+5+17,36+6		45,79	
			45,79	46
ΑΤ 1.7	Περιθώρια (σοβατεπιά) για δάπεδα από PVC			Ν ΟΙΚ 73.75
ΚΕΠ ΜΑΓΟΥΛΑΣ	4,15+7,74+0,97+0,72+0,16+4,30+9,36		27,4	
			28	28
ΑΤ 1.8	Ψευδοροφή από πλάκες ορυκτών ινών πάχους 15 έως 20mm, διαστάσεων 600x600 mm ή 625x625 mm			NEO ΟΙΚ 78.30.01
ΚΕΠ ΕΛΕΥΣΙΝΑΣ	25,13+56,65		81,78	
ΚΕΠ ΜΑΓΟΥΛΑΣ	40,21		40,21	
			121,99	122
ΑΤ 1.9	Ψευδοροφή ανισόπεδη από Γυψοσανίδες και μεταλλικό σκελετό			NEO ΟΙΚ 78.36.01
ΚΕΠ ΕΛΕΥΣΙΝΑΣ	12+6,37+2,83+5,72		26,92	
			27	27



ΑΤ 1.10	Σκελετός εσωτερικών χωρισμάτων από αλουμίνιο	ΣΧΕΤ. ΟΙΚ 65.31
ΚΕΠ ΕΛΕΥΣΙΝΑΣ	2*1,8+2*2	7,68
ΚΕΠ ΜΑΓΟΥΛΑΣ	2*1,8	3,64
		11,2
		1212
ΑΤ 1.11	Υαλοπίνακες ασφαλείας (Laminated) συνολικού πάχους 8mm (4 mm + μεμβράνη + 4 mm)	ΣΧΕΤ ΟΙΚ 76.22.02
ΚΕΠ ΕΛΕΥΣΙΝΑΣ	2*1,8+2*2	7,68
ΚΕΠ ΜΑΓΟΥΛΑΣ	2*1,8	3,64
		11,2
		1212
ΑΤ 1.12	Επιτραπέζιο διαχωριστικό με υαλοπίνακες	Ν ΟΙΚ 76.29
ΚΕΠ ΕΛΕΥΣΙΝΑΣ	1*1	1
ΚΕΠ ΜΑΓΟΥΛΑΣ	1*4	4
		5
		55
ΑΤ 1.13	Θύρες αλουμινίου μονόφυλλες, ανοιγόμενες, εσωτερικές	ΣΧΕΤ. ΟΙΚ 65.02
ΚΕΠ ΕΛΕΥΣΙΝΑΣ	0,90*2,00+0,90*2	3,6
ΚΕΠ ΜΑΓΟΥΛΑΣ	0,90*2	1,8
		5,4
		66
ΑΤ 1.14	Χρωματισμοί εσωτερικών τοίχων	ΣΧ.ΟΙΚ 71.81.01
ΚΕΠ ΕΛΕΥΣΙΝΑΣ	(4,77+5,22+4,70+5,22+2,3+5,09+1,88) *2,8+(12,60+12,66+6,02) *3,8	200,57
ΚΕΠ ΜΑΓΟΥΛΑΣ	(4,15+7,74+0,97+0,72+0,16+4,30+9,36)*3,00	82,20
		282,77
		283
ΑΤ 1.15	Χρωματισμοί εξωτερικών τοίχων	Ν ΟΙΚ 77.80.02
ΚΕΠ ΕΛΕΥΣΙΝΑΣ	3,54*5	17,7
ΚΕΠ ΜΑΓΟΥΛΑΣ	4,30*4,5	19,35



			37,05	38
ΑΤ 1.16		Φωτεινή επιγραφή ΚΕΠ (πρόσοψης – κουτιαστή φωτεινή & μεταλλική κατασκευή με διάτρητη λαμαρίνα		ΣΧ.ΟΔΟ Ε9.4
ΚΕΠ ΕΛΕΥΣΙΝΑΣ		1	1	
ΚΕΠ ΜΑΓΟΥΛΑΣ		1	1	
			2	2
ΑΤ 1.17		Εξωτερική Επιγραφή ΚΕΠ πρόσοψης -κουτιαστή φωτεινή & μεταλλική κατασκευή με διάτρητη λαμαρίνα(πρόσοψης – κουτιαστή φωτεινή & μεταλλική κατασκευή με διάτρητη λαμαρίνα		ΣΧ.ΟΔΟ Ε9.4
ΚΕΠ ΕΛΕΥΣΙΝΑΣ		1	1	
ΚΕΠ ΜΑΓΟΥΛΑΣ		1	1	
			2	2
ΑΤ 1.18		Φανάρι ΚΕΠ		ΣΧ.ΟΔΟ Ε9.4
ΚΕΠ ΕΛΕΥΣΙΝΑΣ		1	1	
ΚΕΠ ΜΑΓΟΥΛΑΣ		1	1	
			2	2
ΑΤ 1.19		Αυτοκόλλητα αμμοβολής υαλοστασίων πρόσοψης		ΣΧ.ΟΔΟ Ε9.4
ΚΕΠ ΕΛΕΥΣΙΝΑΣ		1	1	
ΚΕΠ ΜΑΓΟΥΛΑΣ		1	1	
			2	2
ΑΤ 1.20		Λοιπές επιγραφές		ΣΧ.ΟΔΟ Ε9.4
ΚΕΠ ΕΛΕΥΣΙΝΑΣ		1	1	
ΚΕΠ ΜΑΓΟΥΛΑΣ		1	1	
			2	2
ΑΤ 1.21		Πρεσσαριστή πόρτα MDF λακαριστή με κρυφή κάσα - ανοιγόμενη		ΣΧ.ΟΙΚ 54.46.01
ΚΕΠ ΕΛΕΥΣΙΝΑΣ		4	4	
			4	4
ΑΤ 1.22		Γραφεία από μελαμίνη (συμπεριλαμβάνονται τα τζάμια security) γράμματα από PVC		ΣΧ.ΟΙΚ 56.25
ΚΕΠ ΕΛΕΥΣΙΝΑΣ		8	8	



ΚΕΠ ΜΑΓΟΥΛΑΣ		2	2	
			10	10
ΑΤ 1.23		Διευθυντικό γραφείο από μελαμίνη και μεταλλικό σκελετό		ΣΧ.ΟΙΚ 56.25
ΚΕΠ ΕΛΕΥΣΙΝΑΣ		1	1	
ΚΕΠ ΜΑΓΟΥΛΑΣ		1	1	
			2	2
ΑΤ 1.24		Ερμάρια από μελαμίνη		ΣΧ.ΟΙΚ 56.25
ΚΕΠ ΕΛΕΥΣΙΝΑΣ		10	10	
ΚΕΠ ΜΑΓΟΥΛΑΣ		6	6	
			16	16
ΑΤ 1.25		Καθιστικά αναμονής από μελαμίνη		ΣΧ.ΟΙΚ 56.25
ΚΕΠ ΕΛΕΥΣΙΝΑΣ		7	7	
ΚΕΠ ΜΑΓΟΥΛΑΣ		10	10	
			17	17
ΑΤ 1.26		Επένδυση πλάτης, πλάγιες επιφάνειες και πορτάκι info desk από μελαμίνη		ΣΧ.ΟΙΚ 56.25
ΚΕΠ ΕΛΕΥΣΙΝΑΣ		$(2,52+6,42+2,52) * 0,61+6,42*2$	19,83	
ΚΕΠ ΜΑΓΟΥΛΑΣ		$(2,52+4,82+2,52) * 0,61+4,82*2$	15,65	
			35,48	36
ΑΤ 1.27		Κούτελο info desk από mdf		ΣΧ.ΟΙΚ 56.25
ΚΕΠ ΕΛΕΥΣΙΝΑΣ		$2,52+6,42+2,52$	11,46	12
ΚΕΠ ΜΑΓΟΥΛΑΣ			9,86	10
			22	22
ΑΤ 1.28		Ράφι εξυπηρέτησης κοινού 50x20x30cm		ΣΧΕΤ.ΟΙΚ 56.07
ΚΕΠ ΕΛΕΥΣΙΝΑΣ		3	3	
ΚΕΠ ΜΑΓΟΥΛΑΣ		2	2	
			5	5
ΑΤ 1.29		Επιστρώσεις με βινυλικό δάπεδο		ΣΧ.ΟΙΚ 73.96



ΚΕΠ ΜΑΓΟΥΛΑΣ		50	50	
			50	
ΑΤ 1.30		Καρέκλες γραφείων		ΣΧΕΤ.ΟΙΚ 5106
ΚΕΠ ΕΛΕΥΣΙΝΑΣ		8	8	
ΚΕΠ ΜΑΓΟΥΛΑΣ		4	4	
			12	12

ΟΜΑΔΑ Β : ΗΛΕΚΤΡΟΛΟΜΗΧΑΝΟΛΟΓΙΚΑ

ΚΕΠ ΕΛΕΥΣΙΝΑΣ - ΜΑΓΟΥΛΑΣ

ΑΤ 2.1		Αποξήλωση και επανατοποθέτηση θερμαντικού σώματος		ΑΤΗΕ N9900.5.1
ΚΕΠ ΕΛΕΥΣΙΝΑΣ		2	2	
			2	2
ΑΤ 2.2		Εργασίες αποξήλωσης στοιχείων ηλεκτρολογικής εγκατάστασης		ΑΤΗΕ N.16
ΚΕΠ ΕΛΕΥΣΙΝΑΣ		1	1	
			1	1
ΑΤ 2.3		Ηλεκτρικός πίνακας μεταλλικός πλήρης		ΑΤΗΕ N8840.31.3
ΚΕΠ ΕΛΕΥΣΙΝΑΣ		1	1	
			1	1
ΑΤ 2.4		Φωτιστικό σώμα πανελ LED, οροφής ορυκτής ίνας, 60X60 34W		ΣΧ.ΑΤΗΕ N8973.3.3
ΚΕΠ ΕΛΕΥΣΙΝΑΣ		40	40	
ΚΕΠ ΜΑΓΟΥΛΑΣ		20	20	
			60	60
ΑΤ 2.5		Γραμμικά Κρεμαστά φωτιστικά LED άνωθεν γραφείων τύπου Bright, NOTOYS 5 LINEAR LED, 4000K .		ΣΧ.ΑΤΗΕ N8974.7.7



ΚΕΠ ΕΛΕΥΣΙΝΑΣ		11		11	
ΚΕΠ ΜΑΓΟΥΛΑΣ		5		5	
				16	16
ΑΤ 2.6		Εσχάρα γαλβανιζε για διέλευση Καλωδίων 300x60mm με 1,5μm πάχος			ΑΤΗΕ N8766.2.28
ΚΕΠ ΕΛΕΥΣΙΝΑΣ		13,11+6,02+12,66		31,79	
ΚΕΠ ΜΑΓΟΥΛΑΣ		7,44+4,15+9,36		20,95	
				53	53
ΑΤ 2.7		Καλώδιο ΝΥΜ τριπολικό διατομής 3 Χ 2,5mm ²			ΑΤΗΕ 8766.3.2
ΚΕΠ ΕΛΕΥΣΙΝΑΣ		40		40	
ΚΕΠ ΜΑΓΟΥΛΑΣ		15		15	
				55	55
ΑΤ 2.8		Καλώδιο τύπου ΝΥΥ ορατό ή εντοιχισμένο, τριπολικό, διατομής 3 Χ 2,5mm ²			ΑΤΗΕ 8774.3.2 Ν
ΚΕΠ ΕΛΕΥΣΙΝΑΣ		40		40	
ΚΕΠ ΜΑΓΟΥΛΑΣ		15		15	
				55	55
ΑΤ 2.9		Διακόπτης με πλήκτρο πλαστικού καναλιού ή χωνευτός έντασης 10 Α			ΑΤΗΕ 8801.1.4N
ΚΕΠ ΕΛΕΥΣΙΝΑΣ		2		2	
ΚΕΠ ΜΑΓΟΥΛΑΣ		2		2	
				4	4
ΑΤ 2.10		Διακόπτης φωτισμού 10 Α / 230V, διπλός (κομπιτατέρ), χωνευτός (σε κανάλι) ή εμφανής-επίτοιχος			ΑΤΗΕ 8801.1.1 ΣΧΕΤ
ΚΕΠ ΕΛΕΥΣΙΝΑΣ		5		5	
ΚΕΠ ΜΑΓΟΥΛΑΣ		2		2	
				7	7
ΑΤ 2.11		Ρευματοδότης SCHUKO 16 Α/ 230 V χωνευτός (σε κανάλι) ή εμφανής-επίτοιχος			ΑΤΗΕ 8828.5
ΚΕΠ ΕΛΕΥΣΙΝΑΣ		7		7	
ΚΕΠ ΜΑΓΟΥΛΑΣ		3		3	
				10	10



ΑΤ 2.12	Πρίζα διπλής λήψης τηλεφώνου και data με μια υποδοχή τύπου RJ 45 Unscreened Cat.6.	ΑΤΗΕ Ν8751.4
ΚΕΠ ΕΛΕΥΣΙΝΑΣ	22	12
ΚΕΠ ΜΑΓΟΥΛΑΣ	10	5
		17 17
ΑΤ 2.13	Ρευματοδότης data RJ45 διπλός, χωνευτός ή εμφανής-επίτοιχος	ΑΤΗΕ Ν8834.45
ΚΕΠ ΕΛΕΥΣΙΝΑΣ	11	9
ΚΕΠ ΜΑΓΟΥΛΑΣ	5	5
		14 14
ΑΤ 2.14	Καλώδιο UTP cat. 6	ΑΤΗΕ Ν8798.4.6
ΚΕΠ ΕΛΕΥΣΙΝΑΣ	17	17
ΚΕΠ ΜΑΓΟΥΛΑΣ	10	10
		27 27

ΕΛΕΥΣΙΝΑ ΜΑΡΤΙΟΣ 2023

Η ΣΥΝΤΑΞΑΣΑ

ΕΓΚΡΙΘΗΚΕ

ΘΕΩΡΗΘΗΚΕ,

Ο ΑΝ/ΤΗΣ ΠΡΟΪΣΤΑΜΕΝΟΣ ΤΜΗΜ.
ΜΕΛΕΤΩΝ

Ο ΑΝ/ΤΗΣ ΔΙΕΥΘΥΝΤΗΣ
ΤΕΧΝΙΚΗΣ ΥΠΗΡΕΣΙΑΣ

ΛΙΝΑΡΔΟΥ ΣΟΦΙΑ
Τ.Ε. ΠΟΛΙΤΙΚΟΣ ΜΗΧΑΝΙΚΟΣ

ΠΑΡΑΣΚΕΥΟΠΟΥΛΟΣ ΠΑΝΤΕΛΕΗΜΩΝ
Π.Ε ΠΟΛΙΤΙΚΟΣ ΜΗΧΑΝΙΚΟΣ

ΜΠΙΣΜΠΙΡΟΥΛΑΣ ΓΕΩΡΓΙΟΣ
Τ.Ε. ΠΟΛΙΤΙΚΟΣ ΜΗΧΑΝΙΚΟΣ



ΕΛΛΗΝΙΚΗ ΔΗΜΟΚΡΑΤΙΑ

ΝΟΜΟΣ ΑΤΤΙΚΗΣ

ΔΗΜΟΣ ΕΛΕΥΣΙΝΑΣ

Δ/ΝΣΗ ΤΕΧΝΙΚΩΝ ΥΠΗΡΕΣΙΩΝ

Ανακαίνιση υπαρχόντων ΚΕΠ (εθνικό Σχέδιο
Έργο: Ανάκαμψης κ Ανθεκτικότητας Ελλάδα 2.0)

Χρηματοδότηση: ΥΠ.ΨΗΦΙΑΚΗΣ ΔΙΑΚΥΒΕΡΝΗΣΗΣ

ΠΔΕ (Κωδ. Έργου: 2022ΤΑ06300031) και έχει
λάβει κωδικό ΟΠΣ ΤΑ 5190859

Κ.Α.: 10.6261.0001

Προϋπολογισμός: 75,000.00 € (πλέον Φ.Π.Α. 24%)

Αριθμός Μελέτης: 182 /2022

CPV: 45454100-5 – Εργασίες ανακαίνισης

35121600-4 Επιγραφές

39151000-5 Διάφορα έπιπλα

ΣΚΟΠΙΜΟΤΗΤΑ - ΕΠΙΤΕΛΕΣΤΙΚΟΤΗΤΑ

Το παρόν έργο αφορά εργασίες ανακαίνισης των γραφείων των Κέντρων Εξυπηρέτησης Πολιτών του Δήμου Ελευσίνας , τα οποία στεγάζονται το πρώτο στο κτίριο του Δημαρχιακού μεγάρου ,στην οδό Ηρώων Πολυτεχνείου 16, δημοτική ενότητα Μαγούλας και το δεύτερο στην οδό Ιερά οδός 17^Α στην περιοχή της Ελευσίνας.

Οι εργασίες που προβλέπονται θα αναβαθμίσουν την κτιριακή υποδομή των ΚΕΠ του Δήμου Ελευσίνας ώστε να διευκολυνθεί η αποδοτικότερη λειτουργία του ως υπηρεσία μίας στάσης προς όφελος των πολιτών και των επιχειρήσεων, στο πλαίσιο των γενικών στόχων του Εθνικού Σχεδίου Ανάκαμψης και Ανθεκτικότητας Ελλάδα 2.0.

Η ΣΥΝΤΑΞΑΣΑ

ΛΙΝΑΡΔΟΥ ΣΟΦΙΑ
Τ.Ε. ΠΟΛΙΤΙΚΟΣ ΜΗΧΑΝΙΚΟΣ



ΕΛΛΗΝΙΚΗ ΔΗΜΟΚΡΑΤΙΑ

ΝΟΜΟΣ ΑΤΤΙΚΗΣ

ΔΗΜΟΣ ΕΛΕΥΣΙΝΑΣ

Δ/ΝΣΗ ΤΕΧΝΙΚΩΝ ΥΠΗΡΕΣΙΩΝ

Ανακαίνιση υπαρχόντων ΚΕΠ (εθνικό Σχέδιο
Έργο: Ανάκαμψης κ Ανθεκτικότητας Ελλάδα 2.0)

Χρηματοδότηση: ΥΠ.ΨΗΦΙΑΚΗΣ ΔΙΑΚΥΒΕΡΝΗΣΗΣ

ΠΔΕ (Κωδ. Έργου: 2022ΤΑ06300031) και έχει
λάβει κωδικό ΟΠΣ ΤΑ 5190859

Κ.Α.: 10.6261.0001

Προϋπολογισμός: 75,000.00 € (πλέον Φ.Π.Α. 24%)

Αριθμός Μελέτης: 182 /2022

CPV: 45454100-5 – Εργασίες ανακαίνισης

35121600-4 Επιγραφές

39151000-5 Διάφορα έπιπλα

ΤΙΜΟΛΟΓΙΟ ΜΕΛΕΤΗΣ

ΓΕΝΙΚΟΙ ΟΡΟΙ

Αντικείμενο του παρόντος τιμολογίου είναι ο καθορισμός τιμών μονάδος των εργασιών, που είναι απαραίτητες για την έντεχνη ολοκλήρωση του Έργου, όπως προδιαγράφεται στα λοιπά Τεύχη Δημοπράτησης που ορίζονται στη Διακήρυξη.

- 1.1 Οι τιμές μονάδας του παρόντος Τιμολογίου αναφέρονται σε μονάδες πλήρως περαιωμένων εργασιών, όπως περιγράφονται αναλυτικά παρακάτω, οι οποίες θα εκτελεστούν στην περιοχή του Έργου. Οι τιμές μονάδος περιλαμβάνουν όλες τις δαπάνες που αναφέρονται στην περιγραφή των εργασιών, καθώς και όσες απαιτούνται για την πλήρη και έντεχνη εκτέλεση των εργασιών, σύμφωνα και με τα λοιπά Τεύχη Δημοπράτησης.

Καμιά αξίωση ή αμφισβήτηση δεν μπορεί να θεμελιωθεί, ως προς το είδος και την απόδοση των μηχανημάτων, τις ειδικότητες και τον αριθμό του εργατοτεχνικού προσωπικού και την



δυνατότητα χρησιμοποίησης ή μή μηχανικών μέσων, εκτός αν άλλως ορίζεται στα άρθρα του παρόντος.

Σύμφωνα με τα παραπάνω, με τις τιμές μονάδος του παρόντος Τιμολογίου προκύπτει το προϋπολογιζόμενο άμεσο κόστος του Έργου, δηλαδή το συνολικό κόστος των επί μέρους εργασιών ή λειτουργιών, οι οποίες συνθέτουν το φυσικό αντικείμενο του Έργου. Στις τιμές μονάδος αυτές, ενδεικτικά και όχι περιοριστικά, περιλαμβάνονται τα κάτωθι:

- 1.1.1 Κάθε είδους επιβάρυνση των ενσωματωμένων υλικών από φόρους, τέλη, δασμούς, έξοδα εκτελωνισμού, ειδικούς φόρους κ.λπ., πλην του Φ.Π.Α. Ο Ανάδοχος δεν απαλλάσσεται από τα τέλη διοδίων των κάθε είδους μεταφορικών του μέσων.
- 1.1.2 Οι δαπάνες προμηθείας των πάσης φύσεως, ενσωματωμένων και μη, κυρίων και βοηθητικών υλικών, μεταφοράς τους στις θέσεις εκτέλεσης των εργασιών, αποθήκευσης, φύλαξης, επεξεργασίας τους (αν απαιτείται) και προσέγγισής τους, με τις απαιτούμενες φορτοεκφορτώσεις, τις ασφαλίσεις των μεταφορών, τις σταλίες των μεταφορικών μέσων και τις απαιτούμενες πλάγιες μεταφορές, εκτός των ειδικών περιπτώσεων, που η μεταφορά πληρώνεται ιδιαίτερος με αντίστοιχα άρθρα του Τιμολογίου.

Ομοίως οι δαπάνες για την φορτοεκφόρτωση και μεταφορά (με την σταλία μεταφορικών μέσων) των πλεοναζόντων ή/και ακατάλληλων προϊόντων εκσκαφών και λοιπών υλικών, σε κατάλληλους χώρους απόρριψης, λαμβανομένων υπόψη των ισχυόντων Περιβαλλοντικών Όρων, σύμφωνα με την Ε.Σ.Υ. και τους λοιπούς όρους δημοπράτησης.

Το κόστος υποδοχής σε αποδεκτούς χώρους, των αποβλήτων από εκσκαφές, κατασκευές και κατεδαφίσεις (ΑΕΚΚ), όπως αυτά καθορίζονται στην ΚΥΑ

36259/1757/Ε103/2010 (ΦΕΚ 1312Β/2010) και εξειδικεύονται με την Εγκύκλιο αρ. πρωτ. οικ 4834/25-1-2013 του Υπουργείου Περιβάλλοντος Ενέργειας και Κλιματικής

Αλλαγής, δεν περιλαμβάνεται στις αντίστοιχες τιμές του τιμολογίου και πληρώνεται απολογιστικά.

Ως «κόστος υποδοχής σε αποδεκτούς χώρους» νοείται το κόστος χρήσης του συγκεκριμένου χώρου από την παράδοση των υλικών αυτών και την επέκτεινα διαχείρισή τους.

- 1.1.3 Οι δαπάνες μισθών, ημερομισθίων, υπερωριών, υπερεργασιών, ασφαλιστικών εισφορών (στο Ι.Κ.Α., σε ασφαλιστικές εταιρείες, ή σε άλλους ημεδαπούς ή/και αλλοδαπούς ασφαλιστικούς οργανισμούς κλπ.), δώρων εορτών, επιδομάτων που καθορίζονται από τις ισχύουσες εκάστοτε Συλλογικές Συμβάσεις Εργασίας (αδείας, οικογενειακού, θέσεως, ανθυγιεινής εργασίας, εξαιρέσιμων αργιών κ.λπ.), νυκτερινής απασχόλησης (πλην των έργων που η εκτέλεσή τους προβλέπεται κατά τις νυκτερινές ώρες και τιμολογούνται ιδιαίτερος) κ.λπ., του πάσης φύσεως προσωπικού (εργατοτεχνικού όλων των ειδικοτήτων οδηγών και χειριστών οχημάτων και μηχανημάτων, τεχνιτών συνεργείων, επιστημονικού προσωπικού και των επιστατών με εξειδικευμένο αντικείμενο, ημεδαπού ή αλλοδαπού που απασχολείται για την κατασκευή του έργου, επί τόπου ή οπουδήποτε αλλού.
- 1.1.4 Οι κάθε είδους δαπάνες για την εγκατάσταση, εξοπλισμό και λειτουργία εργοταξιακού εργαστηρίου, εάν προβλέπεται, την λήψη και μεταφορά των δοκιμών και την εκτέλεση ελέγχων και δοκιμών, είτε στο εργοταξιακό εργαστήριο ή σε κρατικό ή σε ιδιωτικό της εγκρίσεως της Υπηρεσίας, σύμφωνα με τους όρους δημοπράτησης.
- 1.1.5 Οι δαπάνες εγκατάστασης και λειτουργίας μονάδων παραγωγής προκατασκευασμένων στοιχείων, εφ' όσον προβλέπονται από τους όρους δημοπράτησης, συγκροτημάτων



παραγωγής θραυστών υλικών (σπαστηροτριβείο), σκυροδέματος, ασφαλτομιγμάτων κ.λπ., στον εργοταξιακό χώρο ή εκτός αυτού.

Στις δαπάνες αυτές περιλαμβάνονται: η εξασφάλιση του απαιτούμενου χώρου, η κατασκευή των υποδομών, κτιριακών και λοιπών έργων των μονάδων, η εγκατάσταση του απαιτούμενου κατά περίπτωση εξοπλισμού, οι λειτουργικές δαπάνες πάσης φύσεως, οι φορτοεκφορτώσεις και μεταφορές των πρώτων υλών στην μονάδα και των παραγομένων προϊόντων μέχρι τις θέσεις ενσωμάτωσής τους στο Έργο, καθώς και η αποσυναρμολόγηση των εγκαταστάσεων μετά το πέρας των εργασιών, η καθαίρεση των υποδομών τους (βάσεις, τοιχία κλπ κατασκευές από σκυρόδεμα ή οποιοδήποτε άλλο υλικό) και αποκατάστασης του χώρου σε βαθμό αποδεκτό από την Υπηρεσία και σύμφωνα με τους ισχύοντες Περιβαλλοντικούς όρους.

Οι ως άνω όροι για την αποξήλωση των μονάδων και αποκατάσταση των χώρων έχουν εφαρμογή στις ακόλουθες περιπτώσεις:

- (α) Όταν η εγκατάσταση των μονάδων έχει γίνει σε χώρο που έχει παραχωρηθεί από το Δημόσιο
- (β) Όταν οι μονάδες έχουν ανεγερθεί μεν σε χώρους που έχει εξασφαλίσει ο Ανάδοχος, αλλά έχει δοθεί προσωρινή άδεια εγκατάστασης-λειτουργίας για τις ανάγκες του συγκεκριμένου έργου.

- 1.1.6 Τα πάσης φύσεως ασφάλιστρα για το προσωπικό του Έργου, τις μεταφορές, τα μεταφορικά μέσα, τα μηχανήματα έργων και τις εγκαταστάσεις,
- 1.1.7 Οι επιβαρύνσεις από την εκτέλεση των εργασιών υπό ταυτόχρονη διεξαγωγή της κυκλοφορίας και την λήψη των απαιτούμενων προστατευτικών μέτρων, οι δαπάνες των μέτρων προστασίας των όμορων κατασκευών των χώρων εκτέλεσης των εργασιών, της πρόληψης ατυχημάτων εργαζομένων ή τρίτων, της αποφυγής βλαβών σε κινητά ή ακίνητα πράγματα τρίτων, της αποφυγής ρύπανσης ρεμάτων, ποταμών, ακτών κ.λπ., καθώς και οι δαπάνες των μέτρων προστασίας των έργων σε κάθε φάση της κατασκευής τους ανεξαρτήτως της εποχής του έτους (εκσκαφές, θεμελιώσεις, ικριώματα, σκυροδετήσεις κ.λπ.) και μέχρι την οριστική παραλαβή τους.
- 1.1.8 Οι δαπάνες διεξαγωγής των ελέγχων ποιότητας και οι δαπάνες κατασκευής των πάσης φύσεως “δοκιμαστικών τμημάτων” που προβλέπονται στην Τ.Σ.Υ. και τους λοιπούς όρους δημοπράτησης (μετρήσεις, εργαστηριακοί έλεγχοι και δοκιμές, αξία υλικών, χρήση μηχανημάτων, εργασία κ.λπ.)
- 1.1.9 Οι δαπάνες διάθεσης, προσκόμισης και λειτουργίας του κυρίου και βοηθητικού μηχανικού εξοπλισμού και μέσων (π.χ. ικριωμάτων, εργαλείων) που απαιτούνται για συγκεκριμένες εργασίες/λειτουργίες του έργου, στο πλαίσιο του εγκεκριμένου χρονοδιαγράμματος, στις οποίες περιλαμβάνονται τα μισθώματα, η μεταφορά επί τόπου, η συναρμολόγηση (όταν απαιτείται), η αποθήκευση, η φύλαξη, η ασφάλιση, οι αποδοχές οδηγών, χειριστών, βοηθών και τεχνιτών, τα καύσιμα, τα λιπαντικά και λοιπά αναλώσιμα, τα ανταλλακτικά, οι επισκευές, οι μετακινήσεις στον χώρο του έργου, οι ημεραργίες για οποιαδήποτε αιτία, οι πάσης φύσεως σταλίες και καθυστερήσεις (που δεν οφείλονται σε υπαιτιότητα του Κυρίου του Έργου), η αποσυναρμολόγησή τους (εάν απαιτείται) και η απομάκρυνσή τους από το Έργο.

Περιλαμβάνονται επίσης οι πάσης φύσεως δαπάνες του εφεδρικού εξοπλισμού που διατηρείται σε ετοιμότητα για την αντιμετώπιση βλαβών ή για οποιαδήποτε άλλη αιτία.
- 1.1.10 Οι δαπάνες προμηθείας ή παραγωγής, φορτοεκφόρτωσης και μεταφοράς στη θέση ενσωμάτωσης και τυχόν προσωρινών αποθέσεων και επαναφορτώσεων αδρανών υλικών προέλευσης λατομείων, ορυχείων κλπ. πλην των περιπτώσεων που στα οικεία άρθρα του παρόντος Τιμολογίου αναφέρεται ρητά ότι η μεταφορά πληρώνεται ιδιαίτερα (άρθρα που επισημαίνονται με αστερίσκο [*]).



Περιλαμβάνονται οι δαπάνες πλύσεως, ανάμιξης ή εμπλουτισμού των υλικών, ώστε να ανταποκρίνονται στις προβλεπόμενες από την Μελέτη του Έργου προδιαγραφές, λαμβανομένων υπόψη των σχετικών περιβαλλοντικών όρων

1.1.11 Οι επιβαρύνσεις από καθυστερήσεις, μειωμένη απόδοση και μετακινήσεις μηχανημάτων και προσωπικού που οφείλονται:

- (α) σε εμπόδια στο χώρο εκτέλεσης των εργασιών (αρχαιολογικά ευρήματα, δίκτυα Ο.Κ.Ω. κ.λπ.),
- (β) στην μη ολοκλήρωση των διαδικασιών απαλλοτρίωσης τμημάτων του χώρου εκτέλεσης των εργασιών (υπό την προϋπόθεση ότι παρέχεται η δυνατότητα τμηματικής εκτέλεσης των εργασιών),
- (γ) στις τυχόν ιδιαίτερες απαιτήσεις αντιμετώπισης των εμποδίων από τους αρμόδιους για αυτά φορείς (ΥΠ.ΠΟ, Δ.Ε.Η, ΔΕΥΑΧ κ.λπ.),
- (δ) στην ενδεχόμενη εκτέλεση των εργασιών κατά φάσεις λόγω των ως άνω εμποδίων,
- (ε) στην διενέργεια των απαιτούμενων μετρήσεων, ελέγχων και ερευνών (τοπογραφικών, εργαστηριακών, γεωτεχνικών κ.α.), καθώς και στις λοιπές υποχρεώσεις του Αναδόχου που προβλέπονται στα τεύχη δημοπράτησης, είτε τα ως άνω αποζημιώνονται ιδιαίτερα είτε είναι ανηγμένα στο ποσοστό Γ.Ε.& Ο.Ε. ή σε άλλα άρθρα του παρόντος Τιμολογίου
- (στ) στην λήψη μέτρων για την εξασφάλιση της κυκλοφορίας πεζών και οχημάτων,
- (ζ) σε προσωρινές ή μόνιμες κυκλοφοριακές ρυθμίσεις στην ευρύτερη περιοχή του έργου για οποιαδήποτε αιτία (π.χ. εορτές, εργασίες συντήρησης οδικού δικτύου και υποδομών, βλάβες σε άλλα έργα, εκτέλεση άλλων έργων κλπ.).

1.1.12 Οι δαπάνες λήψης μέτρων για την ομαλή και ασφαλή διακίνηση πεζών και οχημάτων στις θέσεις εκτέλεσης των εργασιών, όπως ενδεικτικά:

- (1) Οι δαπάνες προσωρινών γεφυρώσεων ορυγμάτων πλάτους έως 3,0 m, για την αποκατάσταση της κυκλοφορίας πεζών και οχημάτων, όταν τούτο κρίνεται απαραίτητο από την Υπηρεσία ή τις αρμόδιες Αρχές
- (2) Οι δαπάνες λήψης προστατευτικών μέτρων για την απρόσκοπτη και ασφαλή κυκλοφορία πεζών και οχημάτων στην περίμετρο των χώρων εκτέλεσης των εργασιών, όπου απαιτείται, ήτοι για την περίφραξη των ορυγμάτων και γενικά των χώρων εκτέλεσης εργασιών, την ενημέρωση του κοινού, την σήμανση και φωτεινή σηματοδότηση του εργοταξιακού χώρου (πλην εκείνης που προκύπτει από μελέτη σήμανσης και τιμολογείται ιδιαίτερος), την προσωρινή διευθέτηση και αποκατάσταση της κυκλοφορίας κλπ. καθώς και οι δαπάνες για την απομάκρυνση των παραπάνω προσωρινών κατασκευών και σήμανσης μετά την περαίωση των εργασιών και την πλήρη αποκατάσταση της αρχικής σήμανσης.

1.1.13 Οι δαπάνες των τοπογραφικών εργασιών (αποτυπώσεων, πασσαλώσεων, αναπασσαλώσεων, πύκνωσης τριγωνομετρικού και πολυγωνομετρικού δικτύου, εγκατάστασης χωροσταθμικών αφετηριών κ.λπ.) που απαιτούνται για την χάραξη των επιμέρους στοιχείων του έργου, οι δαπάνες σύνταξης μελετών εφαρμογής (όταν απαιτείται για την προσαρμογή των στοιχείων της οριστικής μελέτης στο ακριβές ανάγλυφο του εδάφους ή υφιστάμενες κατασκευές), κατασκευαστικών σχεδίων και σχεδίων λεπτομερειών, οι δαπάνες ανίχνευσης και εντοπισμού εμποδίων στον χώρο εκτέλεσης του έργου και εκπόνησης μελετών αντιμετώπισης αυτών (λ.χ. υπάρχοντα θεμέλια, υψηλός ορίζοντας υπογείων υδάτων, δίκτυα Οργανισμών Κοινής Ωφελείας [ΟΚΩ]),

1.1.14 Οι δαπάνες αποτύπωσης τεχνικών έργων και λοιπών εγκαταστάσεων που απαντώνται στο χώρο του έργου, οι δαπάνες επαλήθευσης των στοιχείων εδάφους με τοπογραφικές μεθόδους καθώς και οι δαπάνες λήψης επιμετρητικών στοιχείων κατ' αντιπαράσταση με εκπρόσωπο της



Υπηρεσίας και σύνταξης των πάσης φύσεως επιμετρητικών σχεδίων, πινάκων και υπολογισμών που θα υποβληθούν στην Υπηρεσία προς έλεγχο.

- 1.1.15 Η δαπάνη σύνταξης των αναπτυγμάτων και πινάκων οπλισμού σκυροδεμάτων (όταν αυτοί δεν περιλαμβάνονται στη μελέτη.
- 1.1.16 Οι δαπάνες ενημέρωσης των οριζοντιογραφιών της μελέτης με τα στοιχεία των εντοπιζομένων με ερευνητικές τομές ή κατά την εκτέλεση των εργασιών δικτύων Ο.Κ.Ω.
- 1.1.17 Οι δαπάνες των αντλήσεων (πλην των αντλήσεων κατά την κατασκευή τεχνικών εντός κοίτης ποταμών ή στην περίπτωση που δεν υπάρχει δυνατότητα παροχέτευσης προς φυσικό ή τεχνητό αποδέκτη υδάτων) καθώς και των προσωρινών διευθετήσεων για την αντιμετώπιση των επιφανειακών, υπογείων και πηγαίων νερών ώστε να προστατεύονται τόσο τα κατασκευαζόμενα όσο και τα υπάρχοντα έργα και το περιβάλλον γενικότερα, εκτός αν προβλέπεται διαφορετικά στα τεύχη δημοπράτησης.
- 1.1.18 Οι δαπάνες που απορρέουν από δικαιώματα κατοχυρωμένων μεθόδων και ευρεσιτεχνιών που εφαρμόζονται κατά οποιονδήποτε τρόπο για την έντεχνη εκτέλεση των εργασιών.
- 1.1.19 Οι δαπάνες διαμόρφωσης προσβάσεων, προσπελάσεων και δαπέδων εργασίας στα διάφορα τμήματα του έργου, και γενικά κάθε βοηθητικής κατασκευής που θα απαιτηθεί σε οποιοδήποτε στάδιο των εργασιών, όταν δεν προβλέπεται ιδιαίτερη επιμέτρηση αυτών στα συμβατικά τεύχη, καθώς και οι δαπάνες αποξήλωσης των προσωρινών κατασκευών και περιβαλλοντικής αποκατάστασης των χώρων (προσβάσεων, προσπελάσεων, δαπέδων εργασίας κ.λπ.) εκτός εάν υπάρχει έγγραφη αποδοχή της Υπηρεσίας για την διατήρησή τους.
- 1.1.20 Οι δαπάνες για την προστασία και την εξασφάλιση της λειτουργίας των δικτύων Ο.Κ.Ω. που διασχίζουν εγκάρσια τα ορύγματα ή επηρεάζονται τοπικά από τις εκτελούμενες εργασίες, Την αποκλειστική ευθύνη για την πρόκληση ζημιών και φθορών στα δίκτυα αυτά θα φέρει, τόσο αστικά όσο και ποινικά και μέχρι περαίωσης των εργασιών, ο Ανάδοχος του Έργου.
- 1.1.21 Οι δαπάνες πρόληψης και αποκατάστασης κάθε είδους ζημιάς καθώς και οι αποζημιώσεις για κάθε είδους βλάβη ή μη συνήθη φθορά επί υφισταμένων κατασκευών κατά την εκτέλεση των εργασιών ή την διακίνηση βαρέως εξοπλισμού του Αναδόχου (π.χ. μεταφορικών μέσων μεγάλης χωρητικότητας, ερπυστριοφόρων μηχανημάτων κ.λπ.) που οφείλονται σε μη τήρηση των συμβατικών όρων, των υποδείξεων της Υπηρεσίας, των ισχυουσών διατάξεων και γενικότερα σε υπαιτιότητα του Αναδόχου.
- 1.1.22 Εφ' όσον δεν προβλέπεται ιδιαίτερη πληρωμή στα συμβατικά τεύχη: Οι πάσης φύσεως δαπάνες για τις εργοταξιακές οδούς που προκύπτουν από τη μεθοδολογία κατασκευής του Αναδόχου και απαιτούνται για την ασφαλή διακίνηση εξοπλισμού και υλικών κατασκευής του Έργου (μίσθωση ή εξασφάλιση δικαιωμάτων διέλευσης από ιδιωτική έκταση, κατασκευή των οδών ή βελτίωση υπαρχουσών, σήμανση, συντήρηση), καθώς και οι δαπάνες εξασφάλισης των αναγκαίων χώρων απόθεσης των πλεοναζόντων ή ακαταλλήλων προϊόντων εκσκαφών (καταβολή τιμήματος προς ιδιοκτήτες, αν απαιτείται, εξασφάλιση σχετικών αδειών, κατασκευή οδών προσπέλασης ή επέκταση ή βελτίωση υπαρχουσών) και η τελική διαμόρφωση των χώρων μετά την περαίωση των εργασιών, σύμφωνα με τους εγκεκριμένους περιβαλλοντικούς όρους.
- 1.1.23 Οι δαπάνες των προεργασιών στις παλιές ή νέες επιφάνειες οδοστρωμάτων για την εφαρμογή ασφαλικών επιστρώσεων επ' αυτών, όπως π.χ. σκούπισμα, καθαρισμός, δημιουργία οπών αγκύρωσης (πικούνισμα), καθώς και οι δαπάνες μεταφοράς και απόθεσης των προϊόντων που παράγονται ως αποτέλεσμα των παραπάνω εργασιών.
- 1.1.24 Οι δαπάνες διάνοιξης τομών ή οπών στα τοιχώματα υφισταμένων αγωγών, φρεατίων, τεχνικών έργων κ.λπ., με οποιαδήποτε μέσα, για τη σύνδεση νέων συμβαλλόντων αγωγών, εκτός αν προβλέπεται ιδιαίτερη πληρωμή προς τούτο στα τεύχη δημοπράτησης.
- 1.1.25 Οι δαπάνες των ειδικών μελετών, που προβλέπεται στα τεύχη δημοπράτησης να εκπονηθούν από τον Ανάδοχο χωρίς ιδιαίτερη αμοιβή, όπως μελέτες σύνθεσης σκυροδεμάτων και ασφαλομιγμάτων, μελέτες ικριωμάτων κ.λπ.



- 1.1.26 Οι δαπάνες έκδοσης των απαιτούμενων αδειών εκτέλεσης εργασιών από τις αρμόδιες Αρχές, την Πολεοδομία και τους Οργανισμούς Κοινής Ωφελείας, εκτός αν προβλέπεται ιδιαίτερη πληρωμή προς τούτο στα τεύχη δημοπράτησης.
- 1.1.27 Οι δαπάνες λήψης μέτρων για την εξασφάλιση της συνεχούς και απρόσκοπτης λειτουργίας των υπαρχόντων στην περιοχή του Έργου δικτύων (δίκτυα ύδρευσης, άρδευσης, αποχέτευσης και αποστράγγισης, τάφροι, διώρυγες, υδατορέματα κ.λπ.), τα οποία επηρεάζονται από την εκτέλεση των εργασιών, και ιδιαίτερα όταν:
- (1) τα δίκτυα είναι σχετικά ανεπαρκή και ευαίσθητα σε δυσμενή μεταχείριση,
 - (2) θα επιβαρυνθεί υπέρμετρα η λειτουργικότητα των δικτύων αν ο Ανάδοχος δεν λάβει μέτρα για να αποτρέψει την είσοδο φερτών υλών από τις χωματουργικές, κυρίως, ή άλλες εργασίες.

Οι τιμές μονάδας του παρόντος Τιμολογίου προσαυξάνονται κατά το ποσοστό Γενικών Εξόδων (Γ.Ε.) και Οφέλους του Αναδόχου (Ο.Ε.), στο οποίο περιλαμβάνονται οι πάσης φύσεως δαπάνες οι οποίες δεν μπορούν να κατανεμηθούν σε συγκεκριμένες εργασίες αλλά αφορούν συνολικά το κόστος του έργου όπως, κρατήσεις ή υποχρεώσεις αυτού, όπως δαπάνες διοίκησης και επίβλεψης του Έργου, σήμανσης εργοταξίων, φόροι, δασμοί, ασφάλιστρα, τόκοι κεφαλαίων κίνησης, προμήθειες εγγυητικών επιστολών, έξοδα λειτουργίας γραφείων κ.λπ., τα επισφαλή έξοδα πάσης φύσεως καθώς και το προσδοκώμενο κέρδος από την εκτέλεση των εργασιών.

Το ως άνω ποσοστό Γ.Ε. & Ο.Ε., ανέρχεται σε δέκα οκτώ τοις εκατό (18%) του προϋπολογισμού των εργασιών, όπως αυτός προκύπτει βάσει των τιμών του Τιμολογίου Προσφοράς του αναδόχου, σύμφωνα με τις κείμενες διατάξεις, και διακρίνεται σε:

- (α) Σταθερά έξοδα, δηλαδή άπαξ αναλαμβανόμενα κατά τη διάρκεια της σύμβασης, τα οποία περιλαμβάνουν τις δαπάνες:
- (1) Εξασφάλισης και διαρρύθμισης εργοταξιακών χώρων, για την ανέγερση κύριων και βοηθητικών εργοταξιακών εγκαταστάσεων π.χ. γραφείων, εργαστηρίων και λοιπών εγκαταστάσεων του Αναδόχου ή άλλων, εφόσον προβλέπεται στα έγγραφα της σύμβασης.
 - (2) Ανέγερσης κύριων και βοηθητικών εργοταξιακών εγκαταστάσεων του Αναδόχου ή άλλων, εφόσον προβλέπεται στα έγγραφα της σύμβασης.
 - (3) Περιφράξης ή/και διατάξεων επιτήρησης εργοταξιακών εγκαταστάσεων και χώρων εκτέλεσης εργασιών εφόσον προβλέπεται στα έγγραφα της σύμβασης.
 - (4) Εξοπλισμού κύριων και βοηθητικών εργοταξιακών εγκαταστάσεων για τη διασφάλιση λειτουργικής ετοιμότητας, εξασφάλισης ύδρευσης, ηλεκτρικού ρεύματος, τηλεφωνικής σύνδεσης και αποχέτευσης, καθώς και λοιπών απαιτούμενων ευκολιών, σύμφωνα με τους όρους δημοπράτησης.
 - (5) Απομάκρυνσης κύριων και βοηθητικών εργοταξιακών εγκαταστάσεων μετά την περαίωση του έργου, καθώς και οι δαπάνες αποκατάστασης των χώρων κατά τρόπο αποδεκτό και σύμφωνα με τους συγκεκριμένους Περιβαλλοντικούς Όρους.
 - (6) Κινητοποίησης (εισκόμισης στο εργοτάξιο) του απαιτούμενου εξοπλισμού γενικής χρήσης (π.χ. γερανοί, οχήματα μεταφοράς προσωπικού), όπως προβλέπεται στο χρονοδιάγραμμα του έργου και αποκινητοποίησης με το πέρας του προβλεπόμενου χρόνου απασχόλησης.
 - (7) Οι δαπάνες επισκόπησης των μελετών του έργου και τυχόν συμπληρώσεις τροποποιήσεις, εφόσον δεν περιλαμβάνονται στο άμεσο κόστος.
 - (8) Οι δαπάνες συμπλήρωσης των ΣΑΥ/ΦΑΥ (Σχέδιο Ασφάλειας και Υγείας/Φάκελος Ασφάλειας και Υγείας), σύμφωνα με τις κείμενες διατάξεις.
 - (9) Για φόρους.
 - (10) Για εγγυητικές.



- (11) Ασφάλισης του έργου.
 - (12) Προσυμβατικού σταδίου.
 - (13) Διάθεσης μέσων ατομικής προστασίας.
 - (14) Για επισφαλή έξοδα πάσης φύσεως (π.χ. εξεύρεσης χώρων γραφείων και λοιπών εγκαταστάσεων, χρηματοοικονομικών εξόδων, απαιτήσεως για μελέτες που μπορεί να προκύψουν κατά την πορεία των εργασιών, εκτεταμένες διαφωνίες και απαίτηση ισχυρής νομικής υποστήριξης, απαιτήσεις για μέτρα προστασίας από μη ληφθείσες υπόψη ακραίες επιτόπου συνθήκες, κλοπές μη καλυπτόμενες από ασφάλιση).
- (β) Χρονικώς συντηρημένα έξοδα, δηλαδή εξαρτώμενα από τη χρονική διάρκεια της σύμβασης, τα οποία περιλαμβάνουν τις δαπάνες:
- (1) Χρήσεως - λειτουργίας των εργοταξιακών εγκαταστάσεων και ευκολιών (περιλαμβάνει τη χρήση των εγκαταστάσεων και χώρων καθαρών σύμφωνα με τις προβλέψεις των εγκεκριμένων Περιβαλλοντικών Όρων)
 - (2) Προσωπικού γενικής επιστάσεως και διοίκησης του Αναδόχου και υπό την προϋπόθεση μόνιμης και αποκλειστικής απασχόλησης στο έργο (σε περίπτωση μη μόνιμης και αποκλειστικής απασχόλησης θα λαμβάνεται υπόψη ο χρόνος απασχόλησης και η διαθεσιμότητα στο έργο). Ανηγμένες περιλαμβάνονται και οι δαπάνες για προβλεπόμενες νόμιμες αποζημιώσεις. Το επιστημονικό προσωπικό και οι επιστάτες, με εξειδικευμένο αντικείμενο (π.χ. χωματουργικά, τεχνικά, ασφαλικά) δεν περιλαμβάνονται.
 - (3) Νομικής υποστήριξης
 - (4) Εξωτερικών τεχνικών συμβούλων με ad hoc μετάκληση
 - (5) Για την εκτέλεση των καθηκόντων της παραπάνω κατηγορίας προσωπικού π.χ. χρήση αυτοκινήτων
 - (6) Λειτουργίας μηχανημάτων γενικής χρήσης π.χ. γερανοί, οχήματα μεταφοράς προσωπικού
 - (7) Μετρήσεων γενικών δεικτών και παραμέτρων που προβλέπονται στους εγκεκριμένους περιβαλλοντικούς όρους και λήψη μέτρων για συμμόρφωση προς αυτούς
 - (8) Συντήρησης του έργου για τον προβλεπόμενο χρόνο
 - (9) Τόκοι κεφαλαίων κίνησης και γενικότερα χρηματοοικονομικό κόστος
 - (10) Το αναλογούν, σε σχέση με τη συμμετοχή του στον κύκλο εργασιών της επιχείρησης, κόστος έδρας επιχείρησης ή/και λειτουργίας κοινοπραξίας

Ο Φόρος Προστιθέμενης Αξίας (Φ.Π.Α) επί των λογαριασμών του Αναδόχου βαρύνει τον Κύριο του Έργου.

Εάν προκύψει ανάγκη εκτέλεσης εργασιών που παρουσιάζουν διαφορετικά χαρακτηριστικά έναντι παρεμφερών προς αυτές εργασιών που περιλαμβάνονται στο παρόν Τιμολόγιο, αποδεκτά όμως σύμφωνα με τους όρους δημοπράτησης, ή εργασιών που επιμετρώνται διαφορετικά, οι εργασίες αυτές είναι δυνατόν να αναχθούν σε άρθρα του παρόντος Τιμολογίου με αναγωγή των μεγεθών τους σύμφωνα με το ακόλουθο παράδειγμα:

- (1) Διάτρητοι σωλήνες στραγγιστηρίων, αγωγοί αποχέτευσης ομβρίων και ακαθάρτων από σκυρόδεμα, PVC κ.λπ.

Για ονομαστική διάμετρο DN χρησιμοποιούμενου σωλήνα διαφορετική από τις αναφερόμενες στα υποάρθρα των αντιστοίχων άρθρων του παρόντος Τιμολογίου και για αντίστοιχο υλικό κατασκευής, κατηγορία αντοχής και μέθοδο προστασίας, θα γίνεται αναγωγή του μήκους



του χρησιμοποιούμενου σωλήνα σε μήκος σωλήνα της αμέσως μικρότερης στο παρόν Τιμολόγιο ονομαστικής διαμέτρου, με βάση το λόγο:

D_N / D_M

όπου D_N : Ονομαστική διάμετρος του χρησιμοποιούμενου σωλήνα

D_M : Η αμέσως μικρότερη διάμετρος σωλήνα που περιλαμβάνεται στο παρόν Τιμολόγιο.

Αν δεν υπάρχει μικρότερη διάμετρος ως D_M θα χρησιμοποιείται η αμέσως μεγαλύτερη υπάρχουσα διάμετρος.

(2) Μόρφωση αρμών με προκατασκευασμένες πλάκες τύπου FLEXCELL ή ανάλογου

Για πάχος D_N χρησιμοποιούμενης πλάκας μεγαλύτερο από το πάχος της συμβατικής πλάκας του παρόντος τιμολογίου (12 mm), θα γίνεται αναγωγή της επιφάνειας της χρησιμοποιούμενης πλάκας σε επιφάνεια συμβατικής πλάκας πάχους 12 mm, με βάση το λόγο:

$D_N / 12$

όπου D_N : Το πάχος της χρησιμοποιούμενης πλάκας σε mm.

(3) Στεγάνωση αρμών με ταινίες τύπου HYDROFOIL PVC

Για πλάτος B_N χρησιμοποιούμενης ταινίας μεγαλύτερο από το πλάτος της συμβατικής ταινίας του παρόντος Τιμολογίου (240 mm), θα γίνεται αναγωγή του μήκους της χρησιμοποιούμενης ταινίας σε μήκος συμβατική ταινίας πλάτους 240 mm, με βάση το λόγο:

$B_N / 240$

όπου B_N : Το πλάτος της χρησιμοποιούμενης ταινίας σε mm

Παραμερής πρακτική μπορεί να έχει εφαρμογή και σε άλλες περιπτώσεις άρθρων του παρόντος Τιμολογίου.

Όπου στα επιμέρους άρθρα υπάρχει αναφορά σε ΕΤΕΠ των οποίων έχει αρθεί με απόφαση η υποχρεωτική εφαρμογή, η σχετική αναφορά μπορεί να αντιστοιχίζεται με αναφορά σε ΠΕΤΕΠ ή άλλο πρότυπο που θα περιλαμβάνεται σε σχετικό πίνακα στους γενικούς όρους του παρόντος.

2. ΓΕΝΙΚΟΙ ΚΑΙ ΕΙΔΙΚΟΙ ΟΡΟΙ ΤΡΟΠΟΥ ΕΠΙΜΕΤΡΗΣΗΣ ΤΩΝ ΕΡΓΑΣΙΩΝ ΤΟΥ ΠΑΡΟΝΤΟΣ ΤΙΜΟΛΟΓΙΟΥ

2.1 ΓΕΝΙΚΟΙ ΟΡΟΙ

- 2.1.1 Η επιμέτρηση των εργασιών γίνεται είτε βάσει των σχεδίων των εγκεκριμένων μελετών είτε βάσει μετρήσεων και των συντασσόμενων βάσει αυτών επιμετρητικών σχεδίων και πινάκων, λαμβανομένων υπόψη των εγγραφών εντολών της Υπηρεσίας και των εκάστοτε οριζομένων ανοχών.
- 2.1.2 Η Υπηρεσία δικαιούται να ελέγξει το σύνολο ή μέρος του Έργου, κατά την κρίση της, προκειμένου να επιβεβαιώσει την ορθότητα των επιμετρητικών στοιχείων που υποβάλει ο Ανάδοχος. Ο Ανάδοχος υποχρεούται με δική του δαπάνη να διαθέσει τον απαιτούμενο εξοπλισμό και προσωπικό για την υποστήριξη της Υπηρεσίας στην διεξαγωγή του εν λόγω ελέγχου.
- 2.1.3 Η πληρωμή των εργασιών γίνεται βάσει της πραγματικής ποσότητας κάθε εργασίας, επιμετρούμενης ως ανωτέρω με κατάλληλη μονάδα μέτρησης, επί την τιμή μονάδας της εργασίας, όπως αυτή καθορίζεται στο παρόν Περιγραφικό Τιμολόγιο.
- 2.1.4 Ειδικότερα για κάθε εργασία, ο τρόπος και η μονάδα επιμέτρησης, καθώς και ο τρόπος πληρωμής καθορίζονται στις αντίστοιχες παραγράφους των παρακάτω ΕΙΔΙΚΩΝ ΟΡΩΝ και των επί μέρους εργασιών του παρόντος Τιμολογίου.

- 2.1.5 Αν το περιεχόμενο ενός επιμέρους άρθρου του παρόντος Τιμολογίου, που αναφέρεται σε μια τιμή μονάδας, ορίζει ότι η εν λόγω τιμή αποτελεί πλήρη αποζημίωση για την ολοκλήρωση των εργασιών του συγκεκριμένου άρθρου, τότε οι ίδιες επιμέρους εργασίες δεν θα επιμετρώνται ούτε θα πληρώνονται στο πλαίσιο άλλου άρθρου που περιλαμβάνεται στο Τιμολόγιο.
- 2.1.6 Στη περίπτωση οποιασδήποτε διαφωνίας με τον συνοπτικό πίνακα τιμών, υπερισχύουν οι όροι του παρόντος.

2.2 ΕΙΔΙΚΟΙ ΟΡΟΙ

2.2.1 ΧΩΜΑΤΟΥΡΓΙΚΕΣ ΕΡΓΑΣΙΕΣ

Κατάταξη εδαφών ως προς την εκσκαψιμότητα

- Ως "χαλαρά εδάφη" χαρακτηρίζονται οι φυτικές γαίες, η ιλύς, η τύρφη και λοιπά εδάφη που έχουν προέλθει από επιχωματώσεις με ανομοιογενή υλικά.
- Ως "γαίες και ημίβραχος" χαρακτηρίζονται τα αργιλικά, αργιλοαμμώδη ή αμμοχαλικώδη υλικά, καθώς και μίγματα αυτών, οι μάργες, τα μετρίως τσιμεντωμένα (cemented) αμμοχάλικα, ο μαλακός, κατακερατισμένος ή αποσασθρωμένος βράχος, και γενικά τα εδάφη που μπορούν να εκσκαφθούν αποτελεσματικά με συνήθη εκσκαπτικά μηχανήματα (εκσκαφείς ή προωθητές), χωρίς να είναι απαραίτητη η χρήση εκρηκτικών υλών ή κρουστικού εξοπλισμού.
- Ως "βράχος" χαρακτηρίζεται το συμπαγές πέτρωμα που δεν μπορεί να εκσκαφθεί εάν δεν χαλαρωθεί προηγουμένως με εκρηκτικές ύλες, διογκωτικά υλικά ή κρουστικό εξοπλισμό (λ.χ. αερόσφυρες ή υδραυλικές σφύρες). Στην κατηγορία του "βράχου" περιλαμβάνονται και μεμονωμένοι ογκόλιθοι μεγέθους πάνω από 0,50 m³.
- Ως "σκληρά γρανιτικά" και "κροκαλοπαγή" χαρακτηρίζονται οι συμπαγείς σκληροί βραχώδεις σχηματισμοί από πυριγενή πετρώματα και οι ισχυρώς τσιμεντωμένες κροκάλες ή αμμοχάλικα, θλιπτικής αντοχής μεγαλύτερης των 150 MPa. Η εκσκαφή των σχηματισμών αυτών είναι δυσχερής (δεν αναμοχλεύονται με το ripper των προωθητών ισχύος 300 HP, η δε απόδοση των υδραυλικών σφυρών είναι μειωμένη)

2.2.2 ΕΙΔΗ ΚΙΓΚΑΛΕΡΙΑΣ

Τα κυριότερα είδη κιγκαλερίας, τα οποία ο Ανάδοχος υποχρεούται (ενδεικτικά και όχι περιοριστικά) να προμηθευτεί και να τα παραδώσει τοποθετημένα και έτοιμα προς λειτουργία είναι τα ακόλουθα:

Χειρολαβές

- Πλήρες ζεύγος χειρολαβών για στρεπτά ξύλινα θυρόφυλλα (μέσα-έξω) με τις ανάλογες ειδικές πλάκες στερέωσης (μέσα-έξω) με ενσωματωμένο ειδικό σύστημα κλειδώματος και ένδειξη κατάληψης (πράσινο-κόκκινο), όπου απαιτείται.
- Πλήρες ζεύγος χειρολαβών για στρεπτά ξύλινα θυρόφυλλα (μέσα-έξω) με τις ανάλογες ειδικές πλάκες στερέωσης (μέσα-έξω), με μηχανισμό ρύθμισης χειρολαβών και ενσωματωμένη σπή για κύλινδρο κλειδαριάς ασφαλείας.
- Χειρολαβή (γρυλόχερο) για στρεπτό παράθυρο με την ανάλογη πλάκα στερέωσης (μέσα), με μηχανισμό ρύθμισης χειρολαβής και αντίκρισμα στο πλαίσιο ή στο άλλο φύλλο (δίφυλλο παράθυρο).
- Χωνευτές χειρολαβές για συρόμενα κουφώματα μπρούτζινες ή ανοξείδωτες ή χαλύβδινες ή πλαστικές με κλειδαριά ασφαλείας.

Κλειδαριές - διατάξεις ασφάλισης



- Κλειδαριές (χωνευτές ή εξωτερικές) και κύλινδροι ασφαλείας
- Κύλινδροι κεντρικού κλειδώματος
- Κλειδαριά ασφαλείας, χαλύβδινη, γαλβανισμένη και χωνευτή για θύρες πυρασφάλειας
- Ράβδοι (μπάρες) πανικού για θύρες πυρασφάλειας στις εξόδους κινδύνου
- Χωνευτός, χαλύβδινος (μπρούτζινος ή γαλβανισμένος) σύρτης με βραχίονα (ντίζα) που ασφαλίζει επάνω - κάτω μέσα σε διπλά αντίστοιχα αντικρίσματα (πλαίσιο - φύλλο και φύλλο - δάπεδο).

Μηχανισμοί λειτουργίας και επαναφοράς θυρών

- Μηχανισμός επαναφοράς στην κλειστή θέση με χρονική καθυστέρηση στρεπτής θύρας χωρίς απαιτήσεις πυρασφάλειας, στο άνω μέρος της θύρας.
- Μηχανισμός επαναφοράς όπως παραπάνω αλλά με απαιτήσεις πυρασφάλειας.
- Μηχανισμός επαναφοράς θύρας επιδαπέδιος, με χρονική καθυστέρηση
- Πλάκα στο κάτω μέρος θύρας για προστασία από κτυπήματα ποδιών κτλ.
- Αναστολείς (stoppers)
 - Αναστολείς θύρας - δαπέδου
 - Αναστολείς θύρας - τοίχου
 - Αναστολείς φύλλων ερμαρίου
 - Αναστολείς συγκράτησης εξώφυλλων παραθύρων
- Πλάκες στήριξης, ροζέτες κτλ
- Σύρτες οριζόντιας ή κατακόρυφης λειτουργίας
- Μηχανισμοί σκίασμού (ρολοπετάσματα, σκίαστρα)
- Ειδικός Εξοπλισμός κουφωμάτων κάθε τύπου για ΑΜΕΑ
- Μεταλλικά εξαρτήματα λειτουργίας ανοιγόμενων ή συρόμενων θυρών ασφαλείας, με Master Key
- Ειδικοί μηχανισμοί αυτόματου κλεισίματος κουφωμάτων κάθε τύπου
- Μηχανισμοί αυτόματων θυρών, με ηλεκτρομηχανικό σύστημα, με ηλεκτρονική μονάδα ελέγχου, με συσκευή μικροκυμάτων

Η προμήθεια των παραπάνω ειδών κιγκαλερίας, θα γίνει απολογιστικά, και σύμφωνα με τις διαδικασίες που προβλέπονται από τις κείμενες "περί Δημοσίων Έργων" διατάξεις, εκτός εάν αναφέρεται διαφορετικά στα οικεία άρθρα του παρόντος Τιμολογίου, η δε τοποθέτηση περιλαμβάνεται στην τιμή του κάθε είδους κουφώματος.

2.2.3. ΧΡΩΜΑΤΙΣΜΟΙ

Οι εργασίες χρωματισμών επιμετρώνται σε τετραγωνικά μέτρα (m^2) επιφανειών ή σε μέτρα μήκους (m) γραμμικών στοιχείων συγκεκριμένων διαστάσεων, πλήρως περαιωμένων, ανά είδος χρωματισμού. Από τις επιμετρούμενες επιφάνειες αφαιρείται κάθε άνοιγμα, οπή ή κενό και από τα γραμμικά στοιχεία κάθε ασυνέχεια που δεν χρωματίζεται ή χρωματίζεται με άλλο είδος χρωματισμού.



Η εφαρμογή συντελεστών θα γίνεται όπως ορίζεται παρακάτω, ενώ η αντιδιαβρωτική προστασία των σιδηρών επιφανειών επιμετρύται ανά kg βάρους των σιδηρών κατασκευών, εκτός εάν αναφέρεται διαφορετικά.

Οι ποσότητες των εργασιών που εκτελέστηκαν ικανοποιητικά, όπως αυτές επιμετρούνται σύμφωνα με τα ανωτέρω και έγιναν αποδεκτές από την Υπηρεσία, θα πληρώνονται σύμφωνα με την παρούσα παράγραφο για τα διάφορα είδη χρωματισμών.

Οι τιμές μονάδας θα αποτελούν πλήρη αποζημίωση για τα όσα ορίζονται στην ανωτέρω παράγραφο "Ειδικοί όροι" του παρόντος άρθρου, καθώς και για κάθε άλλη δαπάνη που είναι αναγκαία σύμφωνα με τα οριζόμενα στο άρθρο "Γενικοί Όροι".

Οι τιμές μονάδας όλων των κατηγοριών χρωματισμών του παρόντος τιμολογίου αναφέρονται σε πραγματική χρωματιζόμενη επιφάνεια και σε ύψος από το δάπεδο εργασίας μέχρι 5,0 m. Οι τιμές για χρωματισμούς που εκτελούνται σε ύψος μεγαλύτερο, καθορίζονται σε αντίστοιχα άρθρα του παρόντος τιμολογίου, τα οποία έχουν εφαρμογή όταν δεν πληρώνεται ιδιαίτερως η δαπάνη των ικριωμάτων.

Σε όλες τις τιμές εργασιών χρωματισμών περιλαμβάνονται οι αναμίξεις των χρωμάτων, οι δοκιμαστικές βαφές για έγκριση των χρωμάτων από την Επίβλεψη, τα κινητά ικριώματα τα οποία θα κατασκευάζονται σύμφωνα με τα καθοριζόμενα με τις ισχύουσες διατάξεις περί ασφαλείας του ασχολούμενου στις οικοδομικές εργασίες εργατοτεχνικού προσωπικού, και η εργασία αφαιρέσεως και επανατοποθετήσεως στοιχείων (π.χ. στοιχείων κουφωμάτων κλπ) στις περιπτώσεις που αυτό απαιτείται ή επιβάλλεται.

Όταν πρόκειται για κουφώματα και κιγκλιδώματα τα οποία χρωματίζονται εξ ολοκλήρου, η επιμετρούμενη επιφάνεια των χρωματισμών υπολογίζεται ως το γινόμενο της απλής συμβατικής επιφάνειας κατασκευαζόμενου κουφώματος (βάσει των εξωτερικών διαστάσεων του τετράξυλου ή τριξυλού) ή της καταλαμβανόμενης από μεταλλική θύρα ή κιγκλίδωμα πλήρους, απλής επιφάνειας, επί συμβατικό συντελεστή ο οποίος ορίζεται παρακάτω:

α/α	Είδος	Συντελεστής
1	Θύρες ταμπλαδωτές ή πρεσσαριστές πλήρεις ή με υαλοπίνακες οι οποίοι καλύπτουν λιγότερο από το 50% του ύψους κάσας θύρας.	
	α) με κάσα καδρόνι (ή 1/4 πλίνθου)	2,30
	β) με κάσα επί δρομικού τοίχου	2,70
	γ) με κάσα επί μπατικού τοίχου	3,00
2	Γαλόθυρες ταμπλαδωτές ή πρεσσαριστές με υαλοπίνακες που καλύπτουν περισσότερο από το 50% του ύψους κάσας θύρας.	
	α) με κάσα καδρόνι (ή 1/4 πλίνθου)	1,90
	β) με κάσα επί δρομικού τοίχου	2,30
	γ) με κάσα επί μπατικού τοίχου	2,60
3	Γαλοστάσια :	
	α) με κάσα καδρόνι (ή 1/4 πλίνθου)	1,00
	β) με κάσα επί δρομικού τοίχου	1,40
	γ) με κάσα επί μπατικού	1,80
	δ) παραθύρων ρολλών	1,60
	ε) σιδερένια	1,00
4	Παράθυρα με εξώφυλλα οιοδήποτε τύπου (χωρικού, γαλλικού, γερμανικού) πλην ρολλών	3,70
5	Ρολλά ξύλινα, πλαίσιο και πήχεις βάσει των εξωτερικών διαστάσεων σιδηρού πλαισίου	2,60



6	Σιδερένιες θύρες :	
	α) με μίαν πλήρη επένδυση με λαμαρίνα	2,80
	β) με επένδυση με λαμαρίνα και στις δύο πλευρές	2,00
	γ) χωρίς επένδυση με λαμαρίνα (ή μόνον με ποδιά)	1,00
	δ) με κινητά υαλοστάσια, κατά τα λοιπά ως γ	1,60
7	Προπετάσματα σιδηρά :	
	α) ρολλά από χαλυβδολαμαρίνα	2,50
	β) ρολλά από σιδηρόπλεγμα	1,00
	γ) πτυσσόμενα (φυσαρμόνικας)	1,60
8	Κιγκλιδώματα ξύλινα ή σιδηρά :	
	α) απλού ή συνθέτου σχεδίου	1,00
	β) πολυσυνθέτου σχεδίου	1,50
9	Θερμαντικά σώματα :	
	Πραγματική χρωματιζόμενη επιφάνεια βάσει των Πινάκων συντελεστών των εργοστασίων κατασκευής των θερμαντικών σωμάτων	

2.2.4. ΜΑΡΜΑΡΙΚΑ

1. Τα αναφερόμενα στην συνέχεια στοιχεία προελεύσεως, σκληρότητας και χρώματος μαρμάρων είναι ενδεικτικά κάποιων από τις πιο διαδεδομένες ποικιλίες που παράγονται. Αυτό σε καμμία περίπτωση δεν σημαίνει ότι τα κοιτάσματα μαρμάρου των διαφόρων περιοχών είναι ομοιόμορφα ως προς το χρώμα, την σκληρότητα και τις λοιπές ιδιότητες. Άλλωστε και οι τιμές διάθεσης των μαρμάρων κάθε περιοχής διαφοροποιούνται και μάλιστα σημαντικά, ανάλογα με τα χαρακτηριστικά τους.

Για τον λόγο αυτό τα άρθρα των διαφόρων εργασιών επίστρωσης με μάρμαρα των NET ΟΙΚ περιλαμβάνουν ιδιαιτέρως τιμή "φατούρας" που επισημαίνεται με διπλό αστερίσκο.

2. Οι τιμές για την πλήρη εργασία αναφέρονται σε μάρμαρο προέλευσης Βέροιας, λευκό, εξαιρετικής ποιότητας (extra), σκληρό ή μαλακό κατά περίπτωση, και είναι ευνόητο ότι είναι απλώς ενδεικτικές για επιστρώσεις με μάρμαρο μέσων ποιοτικών χαρακτηριστικών.
3. Ο Μελετητής αφού επιλέξει τα χαρακτηριστικά του μαρμάρου που θα χρησιμοποιήσει στο έργο (λ.χ. χρώμα, υφή, σκληρότητα, διαθεσιμότητα στην περιοχή του έργου), πρέπει να κάνει έρευνα αγοράς, να διαπιστώσει την τιμή διάθεσης του συγκεκριμένου τύπου μαρμάρου και σ' αυτήν να προσθέσει την τιμή "φατούρας" που προβλέπεται στο NET ΟΙΚ. Παράλληλα θα πρέπει να επέμβει στην περιγραφή του άρθρου και να εισάγει εκεί τα επιθυμητά χαρακτηριστικά του μαρμάρου.

Επειδή οι τιμές των μαρμάρων διαφέρουν σημαντικά, είναι σκόπμο η επιλογή του τύπου να γίνεται σε συνεννόηση με την Δ/νουσα την Μελέτη Υπηρεσία.

4. Επισημαίνεται ότι τα μάρμαρα πρέπει να πληρούν τις απαιτήσεις των Ευρωπαϊκών Προτύπων ΕΛΟΤ EN 12058: Natural stone flooring and stair - Προϊόντα από φυσικούς λίθους - Πλάκες για δάπεδα και σκάλες - Απαιτήσεις και ΕΛΟΤ EN 1469: Natural stone cladding - Προϊόντα από φυσικούς λίθους - Πλάκες για επενδύσεις - Απαιτήσεις και να φέρουν σήμανση CE, σύμφωνα με την ΚΥΑ 10976/244, ΦΕΚ 973Β/18-07-2007.



ΜΑΛΑΚΑ : συνηθισμένης φθοράς και εύκολης κατεργασίας

1	Πεντέλης	Λευκό
2	Κοκκιναρά	Τεφρόν
3	Κοζάνης	Λευκό
4	Αγ. Μαρίνας	Λευκό συνεφώδες
5	Καπανδριτίου	Κιτρινωπό
6	Μαραθώνα	Γκρί
7	Νάξου	Λευκό
8	Αλιβερίου	Τεφρόχρουν – μελανό
9	Μαραθώνα	Τεφρόχρουν – μελανό

10	Βέροιας	Λευκό
11	Θάσου	Λευκό
12	Πηλίου	Λευκό

ΣΚΛΗΡΑ: συνηθισμένης φθοράς και δύσκολης κατεργασίας

1	Ερέτριας	Ερυθρότεφρο
2	Αμαρύνθου	Ερυθρότεφρο
3	Δομβραϊνης Θηβών	Μπεζ
4	Δομβραϊνης Θηβών	Κίτρινο
5	Δομβραϊνης Θηβών	Ερυθρό
6	Στύρων	Πράσινο
7	Λάρισας	Πράσινο
8	Ιωαννίνων	Μπεζ
9	Φαρσάλων	Γκρι
10	Ύδρας	Ροδότεφρο πολύχρωμο
11	Διονύσου	Χιονόλευκο

ΕΞΑΙΡΕΤΙΚΩΣ ΣΚΛΗΡΑ: μέτριας φθοράς και δύσκολης κατεργασίας

1	Ιωαννίνων	Ροδόχρουν
2	Χίου	Τεφρό
3	Χίου	Κίτρινο
4	Τήνου	Πράσινο
5	Ρόδου	Μπεζ
6	Αγίου Πέτρου	Μαύρο
7	Βυτίνας	Μαύρο
8	Μάνης	Ερυθρό
9	Ναυπλίου	Ερυθρό
10	Ναυπλίου	Κίτρινο
11	Μυτιλήνης	Ερυθρό πολύχρωμο
12	Τρίπολης	Γκρι με λευκές φέτες
13	Σαλαμίνας	Γκρι ή πολύχρωμο
14	Αράχωβας	καφέ



5. Σε όλες τις τιμές των μαρμαροστρώσεων, περιλαμβάνεται και η στίλβωση αυτών (νερόλουστρο)
6. Το κονίαμα δόμησης των μαρμαροστρώσεων, κατασκευάζεται με λευκό τσιμέντο.

2.2.5. ΕΠΕΝΔΥΣΗ ΤΟΙΧΩΝ ΚΑΙ ΨΕΥΔΟΡΟΦΩΝ.

Οι εργασίες κατασκευής μεταλλικών σκελετών (εκτός αλουμινίου) τοίχων και ψευδοροφών τιμολογούνται με τα άρθρα 61.30 και 61.31.

Οι εργασίες κατασκευής επίπεδης επιφάνειας γυψοσανίδων τοιχοπετάσματος σε έτοιμο σκελετό τιμολογείται με το άρθρο 78.05.

Οι εργασίες κατασκευής καμπύλων τοιχοπετασμάτων αποζημιώνονται επιπλέον και με την πρόσθετη τιμή του άρθρου 78.12.

Οι εργασίες τοποθέτησης γυψοσανίδων επίπεδης ψευδοροφής σε έτοιμο σκελετό αποζημιώνονται, μαζί με τις εργασίες αλουμινίου, με το άρθρο 78.34 και στην περίπτωση μη επίπεδης με το άρθρο 78.35. Στην περίπτωση χρήσης γυψοσανίδας διαφορετικού πάχους από το προβλεπόμενο στα παραπάνω άρθρα 78.34 και 78.35, οι τιμές προσαρμόζονται αναλογικά με τις τιμές του άρθρου 61.30.

Σε περίπτωση τοποθέτησης και οрукτοβάμβακα, η αποζημίωσή του τιμολογείται με το άρθρο 79.55.

ΓΕΝΙΚΕΣ ΕΠΙΣΗΜΑΝΣΕΙΣ

- A. Οι τιμές μονάδος του παρόντος Τιμολογίου που φέρουν την σήμανση [*] παραπλεύρως της αναγραφόμενης τιμής σε ΕΥΡΩ δεν συμπεριλαμβάνουν την δαπάνη της καθαρής μεταφοράς των, κατά περίπτωση, υλικών ή προϊόντων.**

Η Δημοπρατούσα Αρχή θα προσθέτει στις τιμές αυτές την δαπάνη του μεταφορικού έργου, με βάση τα στοιχεία της μελέτης και τις συνθήκες εκτέλεσης του έργου.

Για τον προσδιορισμό της ως άνω δαπάνης του μεταφορικού έργου καθορίζονται οι ακόλουθες τιμές μονάδας σε €/m³.km

Σε αστικές περιοχές	
- απόσταση < 5 km	0,28
- απόσταση ≥ 5 km	0,21
Εκτός πόλεως	
· οδοί καλής βατότητας	
- απόσταση < 5 km	0,20
- απόσταση ≥ 5 km	0,19
· οδοί κακής βατότητας	
- απόσταση < 5 km	0,25
- απόσταση ≥ 5 km	0,21
· εργοταξιακές οδοί	



- απόσταση < 3 km	0,22
- απόσταση ≥ 3 km	0,20
Πρόσθετη τιμή για παρατεταμένη αναμονή φορτοεκφόρτωσης (ασφαλτικά, εκσκαφές θεμελίων και χανδάκων, μικρής κλίμακας	0,03

Οι τιμές αυτές έχουν εφαρμογή στον προσδιορισμό της τιμής του αστερίσκου [*] των άρθρων του παρόντος τιμολογίου των οποίων οι εργασίες επιμετρώνται σε κυβικά μέτρα (m^3), κατά τον τρόπο που καθορίζεται σε έκαστο άρθρο.

Σε καμμία περίπτωση δεν εφαρμόζεται συντελεστής επιπλήσματος ή οποιαδήποτε άλλη προσαύξηση και ο υπολογισμός γίνεται με βάση τα επιμετρούμενα m^3 κάθε εργασίας, όπως καθορίζεται στο αντίστοιχο άρθρο.

Η δαπάνη του μεταφορικού έργου, όπως προσδιορίζεται στο παρόν τιμολόγιο (NET OIK), προστίθεται στην τιμή βάσεως των άρθρων που επισημαίνονται με [*], και αναθεωρείται με βάση τον εκάστοτε καθοριζόμενο κωδικό αναθεώρησης (δεν προβλέπεται άλλη, ιδιαίτερη αναθεώρηση του μεταφορικού έργου).

- B. Στις τιμές μονάδας του παρόντος Τιμολογίου που φέρουν την σήμανση [**] παρατίθεται η τιμή που αναλογεί στην καθαρή εργασία (φατούρα) και τα βοηθητικά υλικά. Όταν διαφοροποιούνται τα ποιοτικά χαρακτηριστικά των κυρίων ενσωματωμένων υλικών, έναντι αυτών που αναφέρονται στο Περιγραφικό Άρθρο, η Δημοπρατούσα Αρχή θα προσαρμόζει ανάλογα τις τιμές εφαρμογής (περιπτώσεις ξυλείας, κεραμικών πλακιδίων και μαρμάρων διαφόρων κατηγοριών και ποιοτήτων).



ΟΜΑΔΑ Α : ΟΙΚΟΔΟΜΙΚΕΣ ΕΡΓΑΣΙΕΣ

ΑΡΘΡΟ 1.1

Άρθρο Αποξήλωση ξύλινων ή σιδηρών κουφωμάτων
ΣΧΕΤ. ΟΙΚ
22.45

Κωδικός Αναθεώρησης ΟΙΚ-2275

Αποξήλωση ξύλινων ή σιδηρών θυρών και παραθύρων. Περιλαμβάνεται η αφαίρεση των φύλλων και πρεβαζιών, η απελευθέρωση του τετραξύλου ή του πλαισίου από τα σιδηρά στηρίγματα (τζινέτια) με προσοχή για την επαναχρησιμοποίησή του, και η μεταφορά προς φόρτωση ή αποθήκευση

Τιμή ανά τετραγωνικό μέτρο (m²) ακροτάτου περιγράμματος τετραξύλου ή πλαισίου

ΕΥΡΩ: Δεκαέξι ευρώ και ογδόντα λεπτά (16,80€)

ΑΡΘΡΟ 1.2

ΟΙΚ 22.53 Καθαίρεση ψευδοροφών κάθε τύπου

Κωδικός Αναθεώρησης ΟΙΚ-2275

Καθαίρεση ψευδοροφών κάθε τύπου, συμπεριλαμβανομένου του σκελετού ανάρτησής τους και του μονωτικού υλικού πλήρωσης, σε οποιαδήποτε θέση, με την μεταφορά των προϊόντων προς φόρτωση ή αποθήκευση.

Τιμή ανά τετραγωνικό μέτρο (m²) πραγματικής επιφανείας.

ΕΥΡΩ: πέντε ευρώ και εξήντα λεπτά (5,60€)

ΑΡΘΡΟ 1.3

N ΟΙΚ Καθαίρεση πλακοστρώσεων δαπέδων παντός τύπου και οιοδήποτε
22.20.01 πάχους

Κωδικός Αναθεώρησης ΟΙΚ-2236

Καθαίρεση πλακοστρώσεων δαπέδων παντός τύπου και οιοιοδήποτε πάχους (τσιμέντου, μαρμάρου, τύπου Μάλτας, πορσελάνης, μωσαϊκού, κεραμικών, σχιστολίθου, κλπ), με το κονίαμα στρώσεως αυτών, σε οποιαδήποτε στάθμη από το εδάφος, με την συσσώρευση των προϊόντων καθαιρέσεως προς φόρτωση



22.20.01 Χωρίς να καταβάλλεται προσοχή για την εξαγωγή ακεραίων πλακών

Τιμή ανά τετραγωνικό μέτρο (m^2).

ΕΥΡΩ: τέσσερα και πενήντα λεπτά (4,50€)

ΆΡΘΡΟ 1.4

**NET ΟΙΚ
N.20.30** Διαχείριση κάθε είδους αποβλήτων από εκσκαφές, κατασκευές και κατεδαφίσεις (ΑΕΚΚ)

Κωδικός Αναθεώρησης ΟΙΚ-2171

Εναλλακτική διαχείριση κάθε είδους αποβλήτων από εκσκαφές, κατασκευές και κατεδαφίσεις (ΑΕΚΚ), ανεξάρτητα από την μορφή τους, τον όγκο, το βάρος ή και τα επιμέρους υλικά από τα οποία συντίθενται, όπως αυτά προσδιορίζονται στην ΚΥΑ 36259/1757/Ε103/2010 (ΦΕΚ1312Β/2010) και σε κάθε διάταξη που αναφέρεται σ' αυτή. Με το παρόν άρθρο αποζημιώνεται το κόστος που προκύπτει από την συνολική διαδικασία εναλλακτικής διαχείρισης των ΑΕΚΚ, όπως αυτή περιγράφεται στην παραπάνω ΚΥΑ, χωρίς τις δαπάνες για την φορτοεκφόρτωση και μεταφορά (με την σταλία μεταφορικών μέσων), οι οποίες περιλαμβάνονται ανοιγμένες τις δαπάνες του τιμολογίου, όπως ρητά αναφέρεται στους Γενικούς Όρους του Τιμολογίου και συγκεκριμένα στην παράγραφο 1.2 και στην Εγκύκλιο 11 - ΔΝΣγ/οικ44038/ΦΝ466/19-6-2017 του Υ.ΥΠ.ΜΕ.

Η εναλλακτική διαχείριση των ΑΕΚΚ του έργου θα πραγματοποιείται από εγκεκριμένο σύστημα αναλλακτικής διαχείρισης, σύμφωνα με την διαδικασία, τους όρους και τις προϋποθέσεις που προβλέπονται στις σχετικές διατάξεις της κείμενης νομοθεσίας. Ο ανάδοχος του έργου είναι και ο Διαχειριστής των ΑΕΚΚ του έργου και δεσμεύεται από την κείμενη νομοθεσία για τις υποχρεώσεις που απορρέουν από αυτή. Για την πληρωμή της εν λόγω εργασίας, απαιτείται η προσκόμιση στην Υπηρεσία από τον Διαχειριστή των ΑΕΚΚ, Στοιχείων για τη Διαχείριση των Αποβλήτων (ΣΔΑ), πριν από την έναρξη των εργασιών και Βεβαίωση Παραλαβής των αποβλήτων από εγκεκριμένο σύστημα εναλλακτικής διαχείρισης, μετά την αποπεράτωση των εργασιών διαχείρισής τους, σύμφωνα με το Άρθρο 7 της παραπάνω ΚΥΑ. Επιμέτρηση σε κυβικά μέτρα (m^3) ΑΕΚΚ, όπως προκύπτουν από την επιμέτρηση των εργασιών (άρθρα εκσκαφών από τα οποία προκύπτει περίσσεια υλικών, καθαιρέσεις) από τις οποίες προέκυψαν τα ΑΕΚΚ.

Τιμή ανά τετραγωνικό μέτρο (m^3).

ΕΥΡΩ: τέσσερα και μηδέν λεπτά (4,00€)



ΑΡΘΡΟ 1.5

Ν ΟΙΚ 73.37 Επίστρωση δαπέδου με αυτοεπιπεδούμενο τσιμεντοκονίαμα πάχους 1-5mm

Κωδικός Αναθεώρησης ΟΙΚ-7338

Επιστρώσεις δαπέδων με αυτοεπιπεδούμενο ρητινούχο τσιμεντοκονίαμα σε μία στρώση.

Περιλαμβάνεται το κόστος του υλικού, η εργασία προετοιμασίας του υποστρώματος με κατάλληλο ακρυλικό αστάρι σύμφωνα με τις οδηγίες του προμηθευτή, η διαμόρφωση απαιτούμενων αρμών και η εργασία συντήρησής της επίστρωσης με πλήρους ωρίμανσης σύμφωνα με τις οδηγίες του προμηθευτή.

Τιμή ανά τετραγωνικό μέτρο (m²).

ΕΥΡΩ: Δεκαπέντε και μηδέν λεπτά (15,00€)

ΑΡΘΡΟ 1.6

Άρθρο NET ΟΙΚ 53.51 Περιθώρια (σοβατεπιά) από MDF

Κωδικός Αναθεώρησης ΟΙΚ-5321

Περιθώρια δαπέδων (σοβατεπιά) από από MDF πάχους 10mm και ύψους 70mm βαμμένο στο χρώμα του τοίχου (RAL 9003).

Τιμή ανά τρέχον μέτρο (m)

ΕΥΡΩ: εννιά και πενήντα λεπτά 9,50

ΑΡΘΡΟ 1.7

Άρθρο Ν ΟΙΚ 73.75 Περιθώρια (σοβατεπιά) για δάπεδα από PVC

Κωδικός Αναθεώρησης ΟΙΚ-7396

Περιθώρια (σοβατεπιά) από εύκαμπτο πολυπροπυλένιο που θα σχηματίζει καμπυλωμένη γωνία μεταξύ δαπέδου και τοίχου και θα είναι συμβατό με το τοποθετημένο δάπεδο από PVC. Στην τιμή περιλαμβάνονται: η εργασία, ο τάπητας από PVC που θα επικολληθεί μέχρι ύψους τουλάχιστον 6cm επί της κατακόρυφης επιφάνειας του σοβατεπιά και θα είναι όμοιος με τον τάπητα δαπέδου σε πάχος-υλικό-ποιότητα, όλα τα υλικά και μικροϋλικά με την εισκόμισή τους επί τόπου



του έργου, περιθώρια, κόλλες, κορδόνια συγκόλλησης, ειδικά τεμάχια προστασίας ακμής, η απομάκρυνση των αχρήστων, διακίνηση, φορτοεκφόρτωση και μεταφορά τους σε οιοδήποτε σημείο. Σύμφωνα με τις οδηγίες του προμηθευτή και τις προδιαγραφές του υλικού.

Τιμή ανά τρέχον μέτρο (m)

ΕΥΡΩ: Έντεκα και μηδέν λεπτά (11,00€)

ΑΡΘΡΟ 1.8

Άρθρο ΝΕΟ Ψευδοροφή από ορυκτή ίνα σε σκελετό μεταλλικό γαλβανισμένο
ΟΙΚ 78.30.01

Κωδικός Αναθεώρησης ΟΙΚ 7809

78.30.01 Ψευδοροφή από πλάκες ορυκτών ινών πάχους 15 έως 20 mm, διαστάσεων 600x600 mm

ψευδοροφή από πλάκες ορυκτών ινών πάχους 15 έως 20 mm, διαστάσεων 600x600 mm ή 625x625 mm ορυκτή ίνα σε όλους τους χώρους του καταστήματος. Κατασκευή συστήματος ψευδοροφής τύπου Knauf ή αντίστοιχης εταιρείας αφανούς συστήματος ανάρτησης με ορυκτή ίνα τύπου Ecomin Planet (similar to Armstrong Aleria)(με σκελετό ανάρτησης).

Τιμή ανά τετραγωνικό μέτρο (m²)

ΕΥΡΩ: τριάντα πέντε και μηδέν λεπτά (35 €)

ΑΡΘΡΟ 1.9

Άρθρο ΝΕΟ Ψευδοροφή ανισόπεδη από Γυψοσανίδες και μεταλλικό σκελετό
ΟΙΚ 78.36.01

Κωδικός Αναθεώρησης ΟΙΚ 7809

Ψευδοροφή διακοσμητική, επισκέψιμη, φωτιστική, από έτοιμες πλάκες τυποποιημένων διαστάσεων αναρτημένη από υπάρχοντα σκελετό, σε οποιοδήποτε ύψος από το δάπεδο εργασίας, και οιοδήποτε σχεδίου, σύμφωνα με την μελέτη και την ΕΤΕΠ 03-07-10-01 "Ψευδοροφές με γυψοσανίδες".

Στην τιμή μονάδας περιλαμβάνονται:

α) Η ρύθμιση και σταθεροποίηση του υπάρχοντος σκελετού ανάρτησης για την εξασφάλιση πλήρους επιπεδότητας και οριζοντίωσης της ψευδοροφής.

β) Η προμήθεια και τοποθέτηση των εμφανών ή μή, στοιχείων



στήριξης των πλακών και τελειωμάτων της ψευδοροφής, από ανοδιωμένο αλουμίνιο, κατάλληλης διατομής και αισθητικού αποτελέσματος

γ) Η προμήθεια και τοποθέτηση των πλακών με ή χωρίς πατούρα, απόχρωσης της επιλογής της Υπηρεσίας.

δ) Οι υποδοχές τοποθέτησης των φωτιστικών σωμάτων.

Τιμή ανά τετραγωνικό μέτρο (m^2) πλήρως τοποθετημένης ψευδοροφή

Τιμή ανά τετραγωνικό μέτρο (m^2)

ΕΥΡΩ: **Τριάντα και μηδέν λεπτά (30,00 €)**

ΑΡΘΡΟ 1.10

Άρθρο ΣΧΕΤ. ΟΙΚ 65.31 Σκελετός εσωτερικών χωρισμάτων από αλουμίνιο

Κωδικός Αναθεώρησης ΟΙΚ 6531

Σκελετός εσωτερικών χωρισμάτων διαχωρισμού αιθουσών, γραφείων κλπ, οποιουδήποτε σχεδίου από διατομές αλουμινίου, αποτελούμενος από επίπεδα φατνώματα, τεθλασμένα ή μη, για την υποδοχή υαλοπινάκων, σύμφωνα με την μελέτη και την ΕΤΕΠ 03-08-03-00

"Κουφώματα Αλουμινίου", με ηλεκτροστατική βαφή σε απόχρωση (κατά RAL) επιλογής της επίβλεψης.

Διαμόρφωση του σκελετού με κατακόρυφα στοιχεία αλουμινίου ελάχιστου πάχους 2,5 mm ανά 1,00 έως 1,20 m, πακτωμένα στο δάπεδο και στην οροφή του χώρου και οριζόντια στοιχεία μόνο στη βάση του σκελετού επί του δαπέδου και στη στέψη του υαλοπίνακα σε

στάθμη 2,00μ από το δάπεδο.

Η στήριξη του σκελετού στην οροφή του προς διαμόρφωση χώρου θα γίνεται μόνο μέσω των κατακορύφων στοιχείων.

Πλήρης περαιωμένη εργασία προσαρμογής στον κάνναβο της αρχιτεκτονικής μελέτης, κατασκευής, τοποθέτησης, στερέωσης, υλικά και μικροϋλικά επί τόπου, για πλήρη λειτουργία.

Τιμή ανά τετραγωνικό μέτρο (m^2)

ΕΥΡΩ: **Εξήντα και μηδέν λεπτά (60,00€)**



ΑΡΘΡΟ 1.11

Άρθρο ΣΧΕΤ ΟΙΚ 76.22.02 Υαλοπίνακες ασφαλείας (Laminated) συνολικού πάχους 8mm (4 mm + μεμβράνη + 4 mm)

Κωδικός Αναθεώρησης ΟΙΚ 7609.2

Υαλοπίνακες ασφαλείας (LAMINATED), πολλαπλών στοιβάδων, από κρύσταλλα διαφανή (clear float) και μεμβράνη πολυβινυλίου ή άλλου υλικού, οποποιωνδήποτε διαστάσεων, συνολικού πάχους 8mm (4mm + μεμβράνη + 4mm), πλήρως τοποθετημένοι με ελαστικά περιεμβύσματα από EPDM. Υλικά και μικροϋλικά επί τόπου και εργασία πλήρους

τοποθέτησης, σύμφωνα με την μελέτη και την ΕΤΕΠ 03-08-07-02 "Διπλοί υαλοπίνακες με ενδιάμεσο κενό"

Τιμή ανά τετραγωνικό μέτρο (m²)

ΕΥΡΩ: Σαράντα πέντε και μηδέν λεπτά (45,00€)

ΑΡΘΡΟ 1.12

Άρθρο ΝΕΟ ΟΙΚ 76.29 Επιτραπέζιο διαχωριστικό με υαλοπίνακες 160x110cm ασφαλείας Securit πάχους 10mm

Κωδικός Αναθεώρησης ΟΙΚ 7609.2

Επιτραπέζιο διαχωριστικό με υαλοπίνακες ασφαλείας Securit, πάχους 10mm, διαστάσεων 160x110cm, με κενό άνοιγμα διαστάσεων 40x48cm, σύμφωνα με τις προδιαγραφές και τα σχέδια της μελέτης, πλήρως τοποθετημένο και στερεωμένο επί γραφείου με κατακόρυφες αντιρήδες διαστάσεων 20x110cm στα πέρατα αυτού, ελαστικά περιβλήματα και σιλικόνη για τη στήριξη-συναρμολόγηση των επιμέρους τεμαχίων. Υλικά και μικροϋλικά επί τόπου και εργασία πλήρους τοποθέτησης, σύμφωνα με την μελέτη και την ΕΤΕΠ 03-08-07-02 "Διπλοί υαλοπίνακες με ενδιάμεσο κενό".

Τιμή ανά τεμάχιο.

ΕΥΡΩ: Διακόσια σαράντα ευρώ και μηδέν λεπτά (240, 00€)

ΑΡΘΡΟ 1.13

Άρθρο ΣΧΕΤ. ΟΙΚ 65.02 Θύρες αλουμινίου μονόφυλλες, ανοιγόμενες, εσωτερικές



Κωδικός Αναθεώρησης ΟΙΚ 6502

Υαλόθυρες από αλουμίνιο, ανοιγόμενες με μεντεσέδες, οποιωνδήποτε διαστάσεων, σύμφωνα με την μελέτη και την ΕΤΕΠ 03-08-03-00 "Κουφώματα Αλουμινίου".

65.02.01 Υαλόθυρες από ηλεκτροστατικά βαμμένο αλουμίνιο σε απόχρωση της επιλογής της επιβλέπουσας υπηρεσίας

65.02.01.01 Υαλόθυρες ανοιγόμενες, μονόφυλλες, χωρίς φεγγίτη

Τιμή ανά τετραγωνικό μέτρο (m²)

ΕΥΡΩ: Εκατόν εξήντα πέντε και μηδέν λεπτά (165,00€)

ΑΡΘΡΟ 1.14

Άρθρο Χρωματισμοί εσωτερικών τοίχων
ΣΧ.ΟΙΚ
71.81.01

Κωδικός Αναθεώρησης ΟΙΚ 7786.1

Οι εσωτερικές τοιχοποιίες βάφονται με σπατουλαριστά πλαστικά χρώματα απόχρωσης λευκού (RAL 9003)

και απόχρωσης μπλε (RAL 5005 κατόπιν σχετικού δειγματοτισμού) όπως υποδεικνύεται στα αντίστοιχα σχέδια. Προετοιμασία των επιφανειών, αστάρωμα και εφαρμογή δύο στρώσεων του τελικού χρώματος. Υλικά και μικροϋλικά επί τόπου, ικριώματα και εργασία.

Τιμή ανά τετραγωνικό μέτρο (m²)

ΕΥΡΩ: οκτώ και μηδέν μηδέν λεπτά (8,00 €)

ΑΡΘΡΟ 1.15

Άρθρο Χρωματισμοί εξωτερικών τοίχων
ΣΧ.ΟΙΚ
77.80.02

Κωδικός Αναθεώρησης ΟΙΚ 7785.1

Οι εξωτερικές τοιχοποιίες βάφονται με ακρυλικά χρώματα απόχρωσης γκρι (RAL 7011) όπως υποδεικνύεται στα αντίστοιχα σχέδια.

Τιμή ανά τετραγωνικό μέτρο (m²)

ΕΥΡΩ: Δέκα και μηδέν λεπτά (10,00€)



ΑΡΘΡΟ 1.16

Άρθρο Φωτεινή επιγραφή ΚΕΠ (πρόσοψης – κουτιαστή φωτεινή & μεταλλική
ΣΧ.ΟΔΟ Ε9.4 κατασκευή με διάτρητη λαμαρίνα

ΚΩΔΙΚΟΣ ΑΝΑΘΕΩΡΗΣΗΣ ΟΙΚ6541

εξωτερική επιγραφή κουτιαστή φωτεινή που αποτελείται από:

Γράμματα κουτιαστά φωτεινά με σόκορο λαμαρίνας πάχους 5cm στο αντίστοιχο χρώμα

ΥΨΟΣ ΓΡΑΜΜΑΤΩΝ ΚΕΠ 27cm

Γράμματα κουτιαστά από λαμαρίνα

Κέντρο Εξυπηρέτησης Πολιτών : 5cm, 6cm

-Πλαίσιο ματ ανοξείδωτο πάχους 1.2mm με led modules εσωτερικά

-Ακρυλικό φωτοδιαπερατό φύλλο πάχους 8mm

-Αυτοκόλλητη μεμβράνη τύπου 3M με κοπτικά γράμματα

-Διάφανη αυτοκόλλητη μεμβράνη τύπου 3M

Τιμή ανά κατ 'αποκοπή (κ.α.).

ΕΥΡΩ: τετρακόσια και μηδέν λεπτά (400,00€)

ΑΡΘΡΟ 1.17

Άρθρο Εξωτερική Επιγραφή ΚΕΠ πρόσοψης - κουτιαστή φωτεινή &
ΣΧ.ΟΔΟ Ε9.4 μεταλλική κατασκευή με διάτρητη λαμαρίνα(πρόσοψης – κουτιαστή
φωτεινή & μεταλλική κατασκευή με διάτρητη λαμαρίνα)

κωδικός αναθεώρησης ΟΙΚ6541

εξωτερική επιγραφή κουτιαστή φωτεινή όπως και στο Άρθρο 7.1.1 χωρίς μεταλλική κατασκευή με διάτρητη λαμαρίνα.

Τιμή ανά κατ 'αποκοπή (κ.α.).

ΕΥΡΩ: δυσο χιλιάδες και μηδέν λεπτά . (2000,00 €)

ΑΡΘΡΟ 1.18

ΣΧ.ΟΔΟ Ε9.4 Φανάρι ΚΕΠ

Κωδικός Αναθεώρησης ΟΙΚ6541



Επιγραφή διπλής όψης διαστάσεων 55X70cm, από etalbond σε χρώμα μπλέ RAL 5005 κατόπιν δειγματοσμού, με χαραγμένα γράμματα και plexiglass, πίσω από το κοπτικό.

Τιμή ανά κατ 'αποκοπή (κ.α).

EYΡΩ: **τετρακόσια και μηδέν λεπτά (400,00 €)**

ΑΡΘΡΟ 1.19

ΣΧ.ΟΔΟ Αυτοκόλλητα αμμοβολής υαλοστασίων πρόσοψης
E9.4

Κωδικός Αναθεώρησης ΟΙΚ6541

Προβλέπεται η τοποθέτηση κοπτικών βινυλικών αυτοκόλλητων αμμοβολής κυκλικών σχημάτων στα υαλοστάσια της πρόσοψης του καταστήματος.

Τιμή ανά κατ 'αποκοπή (κ.α).

EYΡΩ: **τετρακόσια και μηδέν λεπτά (400,00 €)**

ΑΡΘΡΟ 1.20

ΣΧ.ΟΔΟ E9.4 Λοιπές επιγραφές

Κωδικός Αναθεώρησης ΟΙΚ6541

Προβλέπεται η τοποθέτηση επιγραφών από βινυλικά αυτοκόλλητα ή PVC εντός του καταστήματος όπως περιγράφεται στα σχέδια (βλ. σχέδιο Α-03).

Τιμή ανά κατ 'αποκοπή (κ.α).

EYΡΩ: **εξακόσια και μηδέν λεπτά (600,00€)**

ΑΡΘΡΟ 1.21

Άρθρο ΣΧ.ΟΙΚ Πρεσσαριστή πόρτα MDF λακαριστή με κρυφή κάσα - ανοιγόμενη
54.46.01

Κωδικός Αναθεώρησης ΟΙΚ 5446.1

Προβλέπεται η τοποθέτηση ξύλινης ανοιγόμενης θύρας πρεσσαριστής, διαστάσεων 0,90m x 2,20m, αποτελούμενης από ξύλινο θυρόφυλλο MDF, με κρυφή κάσα και κλειδαριά, βαμμένη λακαριστή σε απόχρωση RAL 5005

Τιμή ανά τεμάχιο (τεμ)



ΕΥΡΩ: τετρακόσια και μηδέν λεπτά (400,00€)

ΑΡΘΡΟ 1.22

Άρθρο Γραφεία από μελαμίνη (συμπεριλαμβάνονται τα τζάμια security)
ΣΧ.ΟΙΚ 56.25

Κωδικός αναθεώρησης ΟΙΚ 5613.1

κατασκευή μονάδων γραφείων για την εξυπηρέτηση κοινού από μελαμίνη 18mm με όψη δρυός και επιφάνεια πάγκου από μελαμίνη 38mm σε μπλε απόχρωση (RAL 5005 κατόπιν δειγματοσμού), όπως επίσης και αντίστοιχου χρώματος μπάζα. Στα γραφεία τοποθετούνται προστατευτικά από κρύσταλλα security όπως υποδεικνύεται στα σχέδια (βλ. σχέδιο D_01).

Όταν τοποθετούνται στη σειρά περισσότερα από ένα γραφεία, η ενδιαμέση επιφάνεια στήριξης μπορεί να είναι κοινή στα παρακείμενα γραφεία και η μπάζα στο μπροστινό τμήμα ενιαία.

Τιμή ανά τεμάχιο (τεμ)

ΕΥΡΩ: οκτακόσια πενήντα και μηδέν λεπτά (850,00 €)

ΑΡΘΡΟ 1.23

Άρθρο Διευθυντικό γραφείο από μελαμίνη και μεταλλικό σκελετό
ΣΧ.ΟΙΚ 56.25

Κωδικός αναθεώρησης ΟΙΚ 5613.1

κατασκευή διευθυντικού γραφείου από μεταλλικό σκελετό από λάμες 60X8mm βαμμένες σε απόχρωση γκρι (RAL 7005) και επιφάνεια πάγκου από μελαμίνη 38mm (RAL 5005 κατόπιν δειγματοσμού). (βλ. σχέδιο D_03)

Τιμή ανά τεμάχιο (τεμ)

ΕΥΡΩ: πεντακόσια και μηδέν λεπτά (500,00 €)

ΑΡΘΡΟ 1.24

Άρθρο Ερμάρια από μελαμίνη
ΣΧ.ΟΙΚ 56.25



Κωδικός αναθεώρησης: ΟΙΚ 5613.1

κατασκευή ερμαρίων πίσω από τις θέσεις εργασίας διαστάσεων 160X40X75cm, από μελαμίνη 18mm με όψη δρυός.

Τιμή ανά τεμάχιο (τεμ)

ΕΥΡΩ: διακόσια πενήντα και μηδέν λεπτά 250,00€)

ΑΡΘΡΟ 1.25

Άρθρο Καθιστικά αναμονής από μελαμίνη
ΣΧ.ΟΙΚ 56.25

Κωδικός αναθεώρησης: ΟΙΚ 5613.1

κατασκευή καθιστικών διαστάσεων 50X50X40mm από μελαμίνη 18mm απόχρωσης RAL 5005 με μαξιλάρι συνολικού ύψους 5cm με ύφασμα απόχρωσης (πράσινο/κόκκινο/κίτρινο) στερεωμένο στο καθιστικό.

Τιμή ανά τεμάχιο (τεμ).

ΕΥΡΩ: εξήντα και μηδέν λεπτά (60,00 €)

ΑΡΘΡΟ 1.26

Άρθρο Επένδυση πλάτης, πλάγιες επιφάνειες και πορτάκι info desk από
ΣΧ.ΟΙΚ 56.25 μελαμίνη

Κωδικός αναθεώρησης: ΟΙΚ 5613.1

κατασκευή στην περιοχή του info desk που αποτελείται από:-Πλάτη μελαμίνης 10mm με όψη δρυός κολλητή απευθείας με σιλικόνη στην τοιχοποιία όπισθεν του info desk. –Σε συνέχεια του γραφείου τοποθετούνται επιφάνειες από μελαμίνη 18mm σε μπλέ απόχρωση (RAL 5005 κατόπιν δειγματοσμού) με πορτάκι ανοιγόμενο για την είσοδο των υπαλλήλων.

Τιμή ανά τρεχούμενο μέτρο (τρ.μ).

ΕΥΡΩ: εκατόν πενήντα και μηδέν λεπτά (150,00 €)

ΑΡΘΡΟ 1.27

Άρθρο Κούτελο info desk από mdf
ΣΧ.ΟΙΚ 56.25

Κωδικός αναθεώρησης: ΟΙΚ 5613.1



Άνωθεν των θέσεων εργασίας του info desk, τοποθετείται κούτελο mdf 18mm βαμμένο στο χρώμα του παρακείμενου τοίχου (RAL 5005 κατόπιν δειγματοτισμού) με κρυφή ταινία LED και επιφάνεια mdf πάχους 18mm, h=10cm βαμμένη σε ανοιχτή μπλέ απόχρωση (RAL 5015 κατόπιν δειγματοτισμού) με γράμματα από κοπτικά αυτοκόλλητα λευκού χρώματος H=7.5cm.

Τιμή ανά τρεχούμενο μέτρο (τρ.μ).

ΕΥΡΩ: Τριάντα πέντε και μηδέν λεπτά (35,00 €)

ΑΡΘΡΟ 1.28

Άρθρο Ράφι εξυπηρέτησης κοινού 50x20x30cm
ΣΧΕΤ.ΟΙΚ
56.07

Κωδικός αναθεώρησης: ΟΙΚ 5606

Ράφια ή χωρίσματα πάχους 18mm από MDF άριστης ποιότητας επενδυμένο με μελαμίνη, οποιδήποτε πλάτους και μήκους και οποιδήποτε σχεδίου, με τελείωμα σε όλα τα εμφανή σόκορα με λωρίδα PVC πάχους 3 mm, και γενικά υλικά και μικροϋλικά και εργασία για πλήρη κατασκευή και τοποθέτηση σε τοίχους, ντουλάπια ή ερμάρια (όταν δεν προβλέπονται στην κατασκευή των ερμαρίων), σύμφωνα με την μελέτη και την ΕΤΕΠ 03-09-01-00 "Εντοιχισμένα ή σταθερά έπιπλα".

Τιμή ανά τεμάχιο (τεμ)

ΕΥΡΩ: Σαράντα και μηδέν λεπτά (40,00 €)

ΑΡΘΡΟ 1.29

Άρθρο Επιστρώσεις με βινυλικό δάπεδο
ΣΧ.ΟΙΚ 73.96

Κωδικός αναθεώρησης: ΟΙΚ 7396

Προμήθεια βινυλικού δαπέδου (προσαύξηση 10%) - TERAZZO T32,
HLM-33003-32 HUALIFLOR(περιλαμβάνεται κόστος τοποθέτησης)

Τιμή ανά τετραγωνικό μέτρο (m²)

ΕΥΡΩ: δέκα πέντε και μηδέν λεπτά (15,00 €)



ΑΡΘΡΟ 1.30

Άρθρο
ΣΧΕΤ.ΟΙΚ
5106

Καρέκλες γραφείων

Κωδικός αναθεώρησης: ΟΙΚ 5104

Καθίσματα (καρέκλες) γραφείων, με μπράτσα και ροδάκια, περιστρεφόμενες με ρυθμιζόμενο ύψος.

Τιμή ανά τεμάχιο (τεμ)

ΕΥΡΩ: εκατόν τριάντα και μηδέν λεπτά (130,00 €)

ΟΜΑΔΑ 2η : ΗΛΕΚΤΡΟΜΗΧΑΝΟΛΟΓΙΚΑ

ΑΡΘΡΟ 2.1

Άρθρο ΑΤΗΕ
N9900.5.1

Αποξήλωση και επανατοποθέτηση θερμαντικού σώματος

Κωδικός αναθεώρησης ΗΛΜ 26

Αφορά στην αποξήλωση υφιστάμενου θερμαντικού σώματος, οποιουδήποτε μεγέθους και τύπου και στην επανεγκατάσταση του σε νέα θέση εντός του κτιρίου με τοποθέτηση, στήριξη, σύνδεση στα υφιστάμενα δίκτυα μέσω σωλήνων από πολυαιθυλένιο (δεν συμπεριλαμβάνεται) κατάλληλης διατομής, καθώς και όλα τα απαραίτητα μικροϋλικά για παράδοση σε πλήρη και κανονική λειτουργία.

Τιμή ανά τεμάχιο (τεμ):

ΕΥΡΩ: Ογδόντα δύο και μηδέν λεπτά (82,00 €)

ΑΡΘΡΟ 2.2

Άρθρο ΑΤΗΕ
N.16

Εργασίες αποξήλωσης στοιχείων ηλεκτρολογικής εγκατάστασης.

Κωδικός αναθεώρησης: ΗΛΜ 19

Οι εργασίες περιλαμβάνουν την αποξήλωση των παλαιών ηλεκτρικών πινάκων όπως περιγράφονται στην Τεχνική Έκθεση καθώς των καλωδιώσεων της εσωτερικής συνδεσμολογίας αυτών όπου είναι απαραίτητο, την κοπή και τη διευθέτηση των παραμενόντων παροχών ρεύματος, την αποξήλωση των παλαιών διακοπών, τη μόνωση όλων



των καλωδιώσεων που παύουν να είναι ενεργές καθώς και τις απαραίτητες εργασίες διευθέτησης των καλωδιώσεων, οι οποίες παραμένουν στους χώρους του πύργου ελέγχου και του WC, μέσω των απαραίτητων καναλιών τα οποία θα εξασφαλίζουν την ασφαλή πορεία των καλωδιώσεων, καθώς και κάθε εργασία για

τη δοκιμή και την παράδοση σε λειτουργία των νέων ηλεκτρολογικών εγκαταστάσεων.

Τιμή ανά τεμάχιο (1 τεμ)

ΕΥΡΩ: **Πεντακόσια και μηδέν λεπτά (500,00 €)**

ΑΡΘΡΟ 2.3

Άρθρο ΑΤΗΕ Ηλεκτρικός πίνακας μεταλλικός πλήρης
N8840.31.3

Κωδικός αναθεώρησης: ΗΛΜ 52 100%

Ηλεκτρικός Πίνακας UPS μεταλλικός επίτοιχος με μεταλλική πόρτα και κλειδί, βαθμού προστασίας IP43, 15 αναχωρήσεων, πλήρης, σύμφωνα με τα μονογραμμικά διαγράμματα πινάκων, την Τεχνική Περιγραφή και τις Προδιαγραφές της μελέτης, με όλα τα όργανα διακοπής, ελέγχου, προστασίας και μετρήσεων (όπως διακόπτες, ασφάλειες, ενδεικτικές λυχνίες, ρελέ διαφυγής, διατάξεις διαφορικής και αντικεραυνικής προστασίας, κλπ), με τα απαραίτητα στηρίγματα, τις μπάρες χαλκού, τις οπές εισόδου και εξόδου των ηλεκτρικών γραμμών, τους ακροδέκτες καλωδιώσεων εσωτερικής συνδεσμολογίας, την εσωτερική συνδεσμολογία, τις βαφές κλπ. μικροϋλικά, δηλαδή προμήθεια ηλεκτρικού πίνακα με πλήρη ηλεκτρολογική εξάρτηση συγκροτημένου σε ενιαίο σύνολο, μεταφορά επί τόπου του έργου και εργασία εγκατάστασης του πίνακα, σύνδεση των εισερχόμενων και απερχόμενων γραμμών, μετά των μικροϋλικών στήριξης και σύνδεσης, καθώς και κάθε εργασία και δαπάνη για την δοκιμή και παράδοση σε λειτουργία.

ΥΛΙΚΑ:

- α) Ηλεκτρικός Πίνακας UPS
μεταλλικός επίτοιχος με μεταλλική πόρτα
και κλειδί, βαθμού προστασίας IP43, 15 αναχωρήσεων
πλήρης με τα όργανά του(N835.31.3) τεμ 1,00 x 450,00 = 450,00
β) Μικροϋλικά, 0,02 του (α)0,020 x 450,00 = 9,00
ΕΡΓΑΣΙΑ:
α) Τεχνίτης (003) Η 1,20 x 19,87 = 23,64
β) Βοηθός (002) Η 1,20 x 16,84 = 20,21



ΑΘΡΟΙΣΜΑ: 505,85
ΤΙΜΗ ΕΝΟΣ Τεμάχια ΕΥΡΩ : 505,85€

Τιμή ανά τεμάχιο (τεμ)

ΕΥΡΩ: Πεντακόσια πέντε και ογδόντα πέντε λεπτά (505,85 €)

ΑΡΘΡΟ 2.4

Άρθρο Φωτιστικό σώμα πανελ LED, οροφής ορυκτής ίνας, 60X60 34W

ΣΧ.ΑΤΗ

N8973.3.3

Κωδικός αναθεώρησης: ΗΛΜ 59

Φωτιστικό σώμα πανελ LED, 60X60 34 W για τοποθέτηση σε ψευδοροφή, όλος ο απαραίτητος εξοπλισμός λειτουργίας εγκατάστασης και εργασία πλήρους εγκαταστάσεως, 4000K λευκό

Τιμή ανά τεμάχιο (τεμ.)

ΕΥΡΩ: εικοσιπέντε και μηδέν λεπτά (25,00 €)

ΑΡΘΡΟ 2.5

Άρθρο Γραμμικά Κρεμαστά φωτιστικά LED άνωθεν γραφείων τύπου Bright,

ΣΧ.ΑΤΗ NOTOYS 5 LINEAR LED, 4000K

N8974.7.7

Κωδικός αναθεώρησης: ΗΛΜ 59

Γραμμικά φωτιστικά LED άνωθεν των θέσεων εργασίας-εξυπηρέτησης κοινού. Τα γραμμικά φωτιστικά είναι τύπου Bright, NOTUS 5 LINEAR LED, 4000K και το μήκος τους τροποποιείται ανάλογα με το μήκος των γραφείων.

Τιμή ανά τεμάχιο (τεμ.)

ΕΥΡΩ: ενενήντα και μηδέν λεπτά (90,00 €)

ΑΡΘΡΟ 2.6

Άρθρο ΑΤΗ Εσχάρα γαλβανιζέ για διέλευση Καλωδίων 300x60mm με 1,5μμ πάχος

N8766.2.28

Κωδικός αναθεώρησης: ΗΛΜ 46 100%

Εσχάρα γαλβανιζέ για διέλευση Καλωδίων 300x30mm με 1,5μμ πάχος δηλαδή υλικό με υλικά και μικροϋλικά στήριξης.



Τιμή ανά μέτρο (m)

ΕΥΡΩ: έντεκα και μηδέν λεπτά (11,00 €)

ΑΡΘΡΟ 2.7

Άρθρο ΑΤΗΕ Καλώδιο NYM τριπολικό διατομής 3 X 2,5mm²
8766.3.2

Κωδικός αναθεώρησης: ΗΛΜ 46

Καλώδιο τύπου NYM χάλκινων αγωγών ορατό ή εντοιχισμένο, δηλαδή προμήθεια, προσκόμιση υλικών και μικρουλικών (κολλάρα, κοχλίας, μούφες, τσιμεντοκονίαμα, τακάκια, πέδιλα, κασσιτεροκόλληση, μονωτικά πάσης φύσεως, όπως και ειδικά στηρίγματα ή αναλογία εσχάρας, καλωδίων κλπ.) επί τόπου και εργασία διανοίξεως αυλάκων και οπών σε οποιοδήποτε στοιχείο του κτηρίου τοποθετήσεως, διαμορφώσεως και συνδέσεως των άκρων αυτού (στα κυτία και εξαρτήματα της εγκαταστάσεως) και πλήρους εγκαταστάσεως. τριπολικό Διατομής: 3 X 2,5 mm²

Τιμή ανά μέτρο (m)

ΕΥΡΩ: ΠΕΝΤΕ ΚΑΙ ΕΒΔΟΜΗΝΤΑ ΤΡΙΑ ΛΕΠΤΑ (5,73 €)

ΑΡΘΡΟ 2.8

Άρθρο ΑΤΗΕ Καλώδιο τύπου NYG ορατό ή εντοιχισμένο, τριπολικό, διατομής 3 X 2,5mm²
8774.3.2 N

Κωδικός αναθεώρησης: ΗΛΜ 47

Καλώδιο τύπου NYG ορατό ή εντοιχισμένο δηλαδή προμήθεια, προσκόμιση υλικών και μικροϋλικών (κολλάρα, κοχλίες, μούφες, τσιμεντοκονίαμα, τακάκια, πέδιλα, κασσιτεροκόλληση, μονωτικά, ειδικά στηρίγματα ή αναλογία εσχάρας καλωδίων κλπ) επί τόπου και εργασία διανοίξεως αυλάκων και οπών σε οποιοδήποτε στοιχείο του κτηρίου, τοποθέτηση διαμόρφωση και σύνδεση των άκρων του (στα κυτία και τα εξαρτήματα της εγκαταστάσεως) και πλήρης εγκατάσταση παραδοτέο σε κανονική λειτουργία

Τιμή ανά μέτρο (m)

ΕΥΡΩ: έξι και είκοσι λεπτά (6,20 €)



ΑΡΘΡΟ 2.9

Άρθρο ΑΤΗΕ Διακόπτης με πλήκτρο πλαστικού καναλιού ή χωνευτός έντασης 10 Α
8801.1.4N

Κωδικός αναθεώρησης: ΗΛΜ 49

Διακόπτης με πλήκτρο πλαστικού καναλιού ή χωνευτός έντασης 10 Α.
Στην τιμή περιλαμβάνεται η προμήθεια , η μεταφορά και η
εγκατάσταση μαζί με τα μικρο-εξαρτήματα τοποθέτησης.

Τιμή ανά τεμάχιο (1 τεμ.)

ΕΥΡΩ: Πέντε και ενενήντα τέσσερα λεπτά (5,94 €)

ΑΡΘΡΟ 2.10

Άρθρο ΑΤΗΕ Διακόπτης χωνευτός με πλήκτρο εντάσεως 10 Α τάσεως 230 V Εντάσεως
8801.1.1 10 Α κοιτατέρ ή αλλέ ρετούρ
ΣΧΕΤ

Κωδικός αναθεώρησης: ΗΛΜ 49

Διακόπτης χωνευτός με πλήκτρο εντάσεως 10 Α τάσεως 230 V με το
κυτίο δηλαδή προμήθεια προσκόμιση εγκατάσταση και σύνδεση
Εντάσεως 10 Α κοιτατέρ ή αλλέ Ρετούρ

Τιμή ανά τεμάχιο (1 τεμ.)

ΕΥΡΩ: έντεκα και μηδέν λεπτά (11,00 €)

ΑΡΘΡΟ 2.11

Άρθρο ΑΤΗΕ Ρευματοδότης SCHUKO 16 Α/230 V χωνευτός (σε κανάλι) ή εμφανής-
8828.5 επίτοιχος

Κωδικός αναθεώρησης: ΗΛΜ 49

Ρευματοδότης χωνευτός με το κυτίο δηλαδή προμήθεια προσκόμιση
,μικροϋλικά εγκατάσταση και σύνδεση, παραδοτέος σε λειτουργία
SCHUKO - Εντάσεως 16 Α.

Τιμή ανά τεμάχιο (1 τεμ.)

ΕΥΡΩ: Εννέα και δεκατρία λεπτά (9,13 €)



ΑΡΘΡΟ 2.12

Άρθρο ΑΤΗΕ Πρίζα διπλής λήψης τηλεφώνου και data με μια υποδοχή τύπου
N8751.4

RJ 45 Unscreened Cat.6.

Κωδικός αναθεώρησης: ΗΛΜ 49

Προμήθεια και εγκατάσταση διπλής λήψης τηλεφώνου και data με μια υποδοχή τύπου RJ 45 Unscreened Cat.6 και μια υποδοχή τύπου RJ 11, σύμφωνα με τα πρότυπα ISO 11801 και EN50173. Στην τιμή συμπεριλαμβάνονται τα ειδικά τεμάχια, τα υλικά συνδέσεως, στερεώσεως και η εργασία πλήρους εγκαταστάσεως

Τιμή ανά τεμάχιο (1 τεμ.)

ΕΥΡΩ: **Δεκαοκτώ και είκοσι λεπτά (18,20 €)**

ΑΡΘΡΟ 2.13

Άρθρο ΑΤΗΕ Ρευματοδότης data RJ45 διπλός, χωνευτός ή εμφανής-επίτοιχος
N8834.45

Κωδικός αναθεώρησης: ΗΛΜ 61

Πρίζα δικτύου με πλαίσιο, διπλή με υποδοχές RJ45 τύπου Cat6 σε λευκό χρώμα. Αποτελεί τον πιο κοινό τύπο πρίζας για σύνδεση καλωδίων ethernet καθώς έχει 8 καλώδια σε αντίθεση με τις πρίζες RJ11 που διαθέτουν 4, για τον λόγο αυτό ένα καλώδιο RJ45 δε γίνεται να συνδεθεί σε μια πρίζα RJ11, αλλά το αντίθετο είναι δυνατό. Είναι συμβατή με καλώδια ethernet τύπου Cat6.

Τιμή ανά τεμάχιο (1 τεμ.)

ΕΥΡΩ: **Δεκαοκτώ και μηδέν λεπτά (18,00 €)**

ΑΡΘΡΟ 2.14

Άρθρο ΑΤΗΕ Καλώδιο DATA - VOICE UTP κατηγορίας 6 4 ζευγών
N8799.1.1

Κωδικός αναθεώρησης: ΗΛΜ 46

Καλώδιο data-voice κατάλληλο για τοποθέτηση σε σωλήνα ή σχάρα δηλαδή αγωγός και μικροϋλικά επί τόπου και εργασία τοποθετήσεως συνδέσεως διακλαδώσεων δοκιμών μονώσεως για πλήρη και κανονική λειτουργία (1 N8799. 1. 1 UTP κατηγορίας 6 , 4 ζευγών



Τιμή ανά τεμάχιο (1 τεμ.)

ΕΥΡΩ: τρία και εξήντα δύο λεπτά (3,62 €)

ΕΛΕΥΣΙΝΑ ΜΑΡΤΙΟΣ 2023

Η ΣΥΝΤΑΞΑΣ

ΕΓΚΡΙΘΗΚΕ

ΘΕΩΡΗΘΗΚΕ,

Ο ΑΝ/ΤΗΣ ΠΡΟΪΣΤΑΜΕΝΟΣ ΤΜΗΜ.
ΜΕΛΕΤΩΝ

Ο ΑΝ/ΤΗΣ ΔΙΕΥΘΥΝΤΗΣ
ΤΕΧΝΙΚΗΣ ΥΠΗΡΕΣΙΑΣ

ΛΙΝΑΡΔΟΥ ΣΟΦΙΑ
Τ.Ε. ΠΟΛΙΤΙΚΟΣ
ΜΗΧΑΝΙΚΟΣ

ΠΑΡΑΣΚΕΥΟΠΟΥΛΟΣ ΠΑΝΤΕΛΕΗΜΩΝ
Π.Ε ΠΟΛΙΤΙΚΟΣ ΜΗΧΑΝΙΚΟΣ

ΜΠΙΣΜΠΙΡΟΥΛΑΣ ΓΕΩΡΓΙΟΣ
Τ.Ε. ΠΟΛΙΤΙΚΟΣ ΜΗΧΑΝΙΚΟΣ

Περιεχόμενα

Άρθρο 1. Αντικείμενο της παρούσας Ε.Σ.Υ.	2
Άρθρο 2. Αντικείμενο της Εργολαβικής Σύμβασης.	3
Άρθρο 3. Ισχύουσες διατάξεις	3
Άρθρο 4. Ισχύουσες Τεχνικές Προδιαγραφές	4
Άρθρο 5. Σύμβαση κατασκευής του έργου.	4
Άρθρο 6. Πρόγραμμα (χρονοδιάγραμμα) κατασκευής του έργου.	4
Άρθρο 7. Πρόγραμμα Ποιότητας Έργου (ΠΠΕ) – Οργανόγραμμα	5
Άρθρο 8. Ημερολόγιο του έργου	5
Άρθρο 9. Προθεσμίες.	5
Άρθρο 10. Ποινικές ρήτρες.	5
Άρθρο 11. Εγγύηση καλής εκτέλεσης – καλής λειτουργίας	5
Άρθρο 12. Γενικά περί υλικών και μηχανημάτων	5
Άρθρο 13. Μελέτη συνθηκών εκτέλεσης έργων	6
Άρθρο 14. Οδοί προσπελάσεως	6
Άρθρο 15. Απαιτούμενα μέτρα ασφάλειας και υγείας στο εργοτάξιο.	7
Άρθρο 16. Ευθύνη για ζημιές και ατυχήματα	11
Άρθρο 17. Επίβλεψη και Διεύθυνση του έργου	11
Άρθρο 18. Εφαρμογή μελέτης – Γενικές Υποχρεώσεις Αναδόχου	12
Άρθρο 19. Διεύθυνση του έργου από τον Ανάδοχο	14
Άρθρο 20. Μητρώο του έργου	14
Άρθρο 21. Αναθεώρηση τιμών	15
Άρθρο 22. Τιμές μονάδων νέων εργασιών	15
Άρθρο 23. Μηχανικός εξοπλισμός και ειδικευμένο προσωπικό	15
Άρθρο 24. Διαχείριση αποβλήτων εκσκαφών, κατασκευών και κατεδαφίσεων (ΑΕΚΚ)	16
Άρθρο 25. Αδρανή υλικά - Υλικά επιχωμάτων	16
Άρθρο 26. Χρηματοδότηση έργου – επιβαρύνσεις	17
Άρθρο 27. Γενικά Έξοδα, Όφελος Αναδόχου (Εργολαβικό Ποσοστό), Ειδικές Δαπάνες που βαρύνουν τον Ανάδοχο	17
Άρθρο 28. Πρόοδος εργασιών – Κυρώσεις – ποινικές ρήτρες	19
Άρθρο 29. ειδικές υποχρεώσεις ανάδοχου	19
Άρθρο 31. Επίβλεψη	21
Άρθρο 32. Ποιότητα υλικών	21
Άρθρο 33. Πινακίδα – Μόνιμη επεξηγηματική πινακίδα	22
Άρθρο 34. Πλημμελής κατασκευή των έργων και κακοτεχνίες	22
Άρθρο 35. Βλάβες από ανώτερη βία	22
Άρθρο 36. Επιμετρήσεις	23
Άρθρο 37. Διοικητική παραλαβή, περάτωση εργασιών και παραλαβή έργου	23
Άρθρο 38. Πιστοποιήσεις (πληρωμές) του Εργολάβου	23
Άρθρο 39. Τελικός λογαριασμός	23
Άρθρο 40. Έκπτωση Αναδόχου	24



ΕΛΛΗΝΙΚΗ ΔΗΜΟΚΡΑΤΙΑ

ΝΟΜΟΣ ΑΤΤΙΚΗΣ

ΔΗΜΟΣ ΕΛΕΥΣΙΝΑΣ

Δ/ΝΣΗ ΤΕΧΝΙΚΩΝ ΥΠΗΡΕΣΙΩΝ

Έργο: Ανακαίνιση υπαρχόντων ΚΕΠ (εθνικό Σχέδιο
Ανάκαμψης κ Ανθεκτικότητας Ελλάδα 2.0)

Χρηματοδότηση: ΥΠ.ΨΗΦΙΑΚΗΣ ΔΙΑΚΥΒΕΡΝΗΣΗΣ

ΠΔΕ (Κωδ. Έργου: 2022ΤΑ06300031) και έχει
λάβει κωδικό ΟΠΣ ΤΑ 5190859

Κ.Α.: 10.6261.0001

Προϋπολογισμός: 75,000.00 € (πλέον Φ.Π.Α. 24%)

Αριθμός Μελέτης: 182 /2022

CPV: 45454100-5 – Εργασίες ανακαίνισης

35121600-4 Επιγραφές

39151000-5 Διάφορα έπιπλα

ΕΙΔΙΚΗ ΣΥΓΓΡΑΦΗ ΥΠΟΧΡΕΩΣΕΩΝ (Ε.Σ.Υ.)

Άρθρο 1. Αντικείμενο της παρούσας Ε.Σ.Υ.

Το τεύχος αυτό της Ειδικής Συγγραφής Υποχρεώσεων (Ε.Σ.Υ) αφορά τους γενικούς και ειδικούς όρους και τις συμπληρωματικές Τεχνικές Προδιαγραφές με βάση τα οποία θα εκτελεστεί από τον Ανάδοχο το έργο, που αναφέρεται στην επικεφαλίδα και περιγράφεται στην Τεχνική Περιγραφή σε συνδυασμό με τους όρους της Γενικής Συγγραφής Υποχρεώσεων κατασκευής Δημοσίων Έργων (Γ.Σ.Υ) που εγκρίθηκε με την Α.67 (Αρ.Γ.Γ.Δ/257/679/Φ4/11-3-74) Εγκύκλιο Απόφαση του Υπουργείου Δημοσίων Έργων, όπως αυτή ισχύει μετά την έκδοση του Ν.4412/2016, σε συνδυασμό με τα υπόλοιπα συμβατικά τεύχη, τις τεχνικές προδιαγραφές που ισχύουν, τα διαγράμματα, μελέτες, τυπικές διατομές κλπ που θα χορηγηθούν από την Υπηρεσία καθώς και με τις έγγραφες οδηγίες της.

ο Εργοδότης του έργου είναι ο Δήμος Ελευσίνας.

Άρθρο 2. Αντικείμενο της Εργολαβικής Σύμβασης.

- Αντικείμενο της παρούσης Εργολαβικής Σύμβασης είναι οι εργασίες συντήρησης και ανακαίνισης που θα πραγματοποιηθούν για τον Εκσυγχρονισμό των ΚΕΠ Δήμου Ελευσίνας.
- Αναλυτικά τα ανωτέρω έργα περιγράφονται στο τεύχος της Τεχνικής Περιγραφής των εγκεκριμένων τευχών δημοπράτησης.
- Επισημαίνεται ότι η εκτέλεση του ανωτέρω αντικειμένου θα προχωρήσει με την σαφή υποχρέωση ότι θα τηρηθούν οι περιβαλλοντικοί όροι , καθώς και η Περιβαλλοντική Νομοθεσία χωρίς την απαίτηση καμίας πρόσθετης αποζημίωσης του Αναδόχου για την τήρηση των παραπάνω περιβαλλοντικών όρων.

Άρθρο 3. Ισχύουσες διατάξεις

Η εκτέλεση των έργων διέπεται από τις διατάξεις των εξής:

- του Ν. 4782/2021 (Α' 36) «Εκσυγχρονισμός, απλοποίηση και αναμόρφωση του ρυθμιστικού πλαισίου των δημοσίων συμβάσεων, ειδικότερες ρυθμίσεις προμηθειών στους τομείς της άμυνας και της ασφάλειας και άλλες διατάξεις για την ανάπτυξη, τις υποδομές και την υγεία».
- Ν. 4412/2016 «Δημόσιες Συμβάσεις Έργων, Προμηθειών και Υπηρεσιών», όπως τροποποιήθηκε και ισχύει έως την ημερομηνία δημοπράτησης του έργου
- Τα άρθρα 80-110 του Ν.3669/08 «Κύρωση της Κωδικοποίησης της νομοθεσίας κατασκευής δημοσίων έργων» (ΚΔΕ)
- Ν. 3852/2010 «Νέα Αρχιτεκτονική της Αυτοδιοίκησης και της Αποκεντρωμένης Διοίκησης – Πρόγραμμα Καλλικράτης»
- Ν. 3463/06 «Κώδικας Δήμων και Κοινοτήτων»
- Ν. 4070/12 «Ρυθμίσεις Ηλεκτρονικών Επικοινωνιών, Μεταφορών, Δημοσίων Έργων και άλλες διατάξεις»
- Ν. 3861/2010 «Ενίσχυση της διαφάνειας με την υποχρεωτική ανάρτηση νόμων και πράξεων των κυβερνητικών, διοικητικών και αυτοδιοικητικών οργάνων στο διαδίκτυο «Πρόγραμμα Διαύγεια» και άλλες διατάξεις»
- Ν. 4071/2012 «Ρυθμίσεις για την τοπική ανάπτυξη, την αυτοδιοίκηση και την αποκεντρωμένη διοίκηση Ενσωμάτωση Οδηγίας 2009/50/ΕΚ»
- Το άρθρο 26 του Ν. 4024/11 περί «συγκρότησης συλλογικών οργάνων της διοίκησης»,
- ΠΔ 171/1987 «Όργανα που αποφασίζουν ή γνωμοδοτούν και ειδικές ρυθμίσεις σε θέματα έργων που εκτελούνται από Οργανισμούς Τοπικής Αυτοδιοίκησης (ΟΤΑ) και άλλες σχετικές ρυθμίσεις» ή από τα εκάστοτε τροποποιητικά των ως άνω Διαταγμάτων συμπληρωμένων με τους όρους της παρούσας, τα λοιπά τεύχη δημοπράτησης και στοιχεία της μελέτης όπως αυτά προβλέπονται από τα προμνησθέντα Διατάγματα και τη Διακήρυξη Δημοπρασίας.

Άρθρο 4. Ισχύουσες Τεχνικές Προδιαγραφές

α. Γενικά για την κατασκευή του έργου και των επί μέρους εργασιών θα εφαρμοσθούν:

- Η Μελέτη & Τεχνικές Προδιαγραφές του έργου.
- Τα εγκεκριμένα ενιαία Τιμολόγια του άρθρου 17 παρ. 4 του ν. 3669/08 καθώς και όσα αναγράφονται στο άρθρο 53 του Ν. 4412/16.
- Οι Ευρωκώδικες.
- Οι Πρότυπες Τεχνικές Προδιαγραφές (Π.Τ.Π.) του Υ.ΠΕ.ΧΩ.Δ.Ε. (ή του τ. Υ.Δ.Ε.), ως τροποποιήθηκαν και ισχύουν με την απ' αριθ. ΔΙΠΑΔ/ΟΙΚ/273 απόφαση του Υπ. Ανάπτυξης Ανταγωνιστικότητας, Υποδομών, Μεταφορών και Δικτύων (ΦΕΚ Β'2221/30-7-2012), περί έγκρισης 440 Ελληνικών Τεχνικών Προδιαγραφών (ΕΤΕΠ) και την απ' αριθ. Δ22/4193 απόφαση του Υπ. Υποδομών και Μεταφορών (ΦΕΚ Β'4607/13-12-2019), περί έγκρισης εβδομήντα (70) Ελληνικών Τεχνικών Προδιαγραφών (ΕΤΕΠ).
- Οι προδιαγραφές ΕΛ.Ο.Τ. και Ι.Σ.Ο.
- Ο Κανονισμός Τεχνολογίας Σκυροδέματος (Κ.Τ.Σ.) 2016 εγκεκριμένου με την Απόφαση αρ. Γ.Δ.Τ.Υ./οικ.3328/2016 (ΦΕΚ 1561/Β/02-06-2016) του ΥΠΟΜΕΔΙ.

β. Ο ανάδοχος υποχρεούται στην πιστή και ακριβή εφαρμογή των όσων καθορίζονται στην Τεχνική Περιγραφή - Τεχνικές Προδιαγραφές και την Μελέτη του έργου. Σημειώνεται ότι τα πρότυπα και κανονισμοί που θα χρησιμοποιηθούν θα είναι στις πιο πρόσφατες εκδόσεις τους, κατά το χρόνο δημοπράτησης, συμπεριλαμβανομένων και των σχετικών τροποποιήσεων.

γ. Σύμφωνα με το άρθρο 130,παρ.1. «Κατά την εκτέλεση των δημοσίων συμβάσεων, οι οικονομικοί φορείς τηρούν τις υποχρεώσεις τους που απορρέουν από τις διατάξεις της περιβαλλοντικής, κοινωνικοασφαλιστικής και εργατικής νομοθεσίας, που έχουν θεσπιστεί από το δίκαιο της Ένωσης, το εθνικό Δίκαιο, συλλογικές συμβάσεις ή διεθνείς διατάξεις περιβαλλοντικού, κοινωνικού και εργατικού δικαίου, οι οποίες απαριθμούνται στο Παράρτημα Χ του προσαρτήματος Α του Ν. 4412/2016

Άρθρο 5. Σύμβαση κατασκευής του έργου.

Η σύμβαση για την κατασκευή του έργου θα υπογραφεί σύμφωνα με όσα ορίζει το άρθρο 135 του Ν.4412/2016 όπως τροποποιήθηκε και ισχύει.

Άρθρο 6. Πρόγραμμα (χρονοδιάγραμμα) κατασκευής του έργου.

Ο Ανάδοχος του έργου είναι υποχρεωμένος όπως συντάξει και υποβάλει στην Διευθύνουσα Υπηρεσία, εντός προθεσμίας **δεκαπέντε (15) ημερών** από την υπογραφή της σύμβασης, το χρονοδιάγραμμα κατασκευής του έργου, το οποίο τηρεί τις προβλέψεις των εγγράφων της σύμβασης σύμφωνα με τα οριζόμενα στο άρθρο 64 του Ν. 4782/2021.

Η Διευθύνουσα Υπηρεσία εγκρίνει μέσα σε δεκαπέντε (15) ημέρες το Χρονοδιάγραμμα, το οποίο μετά την έγκρισή του θα αποτελέσει συμβατικό στοιχείο της εργολαβίας.

Το χρονοδιάγραμμα θα ανταποκρίνεται στην προθεσμία που καθορίζεται στο άρθρο 15 της παρούσας Ε.Σ.Υ. Το εγκεκριμένο χρονοδιάγραμμα αποτελεί το αναλυτικό πρόγραμμα κατασκευής του έργου και αναλύει ανά ημερολογιακή εβδομάδα, τις εργασίες που προβλέπεται να εκτελεστούν. Το χρονοδιάγραμμα συντάσσεται με τη μορφή τετραγωνικού πίνακα που περιλαμβάνει την πιο πάνω χρονική ανάλυση των ποσοτήτων ανά εργασία ή ομάδα εργασιών και συνοδεύεται από γραμμικό διάγραμμα και σχετική έκθεση. Η Δ/νουσα Υπηρεσία εγκρίνει ή επιστρέφει προς συμπλήρωση ή τροποποίηση το «Χρονοδιάγραμμα Κατασκευής του Έργου» στον Ανάδοχο

Άρθρο 7. Πρόγραμμα Ποιότητας Έργου (ΠΠΕ) – Οργανόγραμμα

Με βάση τον προϋπολογισμό του έργου, δεν απαιτείται από τον ανάδοχο η εκπόνηση Προγράμματος Ποιότητας Έργου.

Ο ανάδοχος κατασκευής του έργου υποχρεούται επίσης μέσα σε **έναν (1) μήνα** από την υπογραφή της σύμβασης να συντάξει και να υποβάλει οργανόγραμμα του εργοταξίου, σύμφωνα με τα οριζόμενα στο άρθρο 64 του Ν. 4782/2021.

Άρθρο 8. Ημερολόγιο του έργου

Κατά την εκτέλεση του έργου τηρείται από τον ανάδοχο ηλεκτρονικό ημερολόγιο σε ελεύθερο λογισμικό ευρείας χρήσης. Το τεχνικό στέλεχος του άρθρου 139 που τηρεί με εντολή του αναδόχου το ημερολόγιο γνωστοποιείται μετά από την εγκατάσταση του εργοταξίου στη διευθύνουσα υπηρεσία. Το ημερολόγιο συμπληρώνεται καθημερινά και αναγράφονται, με συνοπτικό τρόπο, σε αυτό τα αναφερόμενα στο άρθρο 65 του ν. 4782/2021.

Άρθρο 9. Προθεσμίες.

1. Για την περάτωση του όλου έργου, ορίζεται συνολική προθεσμία 6 μήνες από την υπογραφή της σύμβασης.
2. Για το συγκεκριμένο έργο δεν καθορίζονται τμηματικές προθεσμίες, σύμφωνα με τις διατάξεις της παραγράφου 1 του άρθρου 147 του Ν.4412/2016.

Άρθρο 10. Ποινικές ρήτρες.

Στην περίπτωση που γίνει υπέρβαση της συνολικής προθεσμίας περαίωσης του έργου και των τμηματικών προθεσμιών επιβάλλονται στον Ανάδοχο ποινικές ρήτρες και λοιπές κυρώσεις σύμφωνα με το άρθρο 148 του Ν.4412/2016.

Άρθρο 11. Εγγύηση καλής εκτέλεσης – καλής λειτουργίας

Για την εγγύηση καλής εκτέλεσης του έργου ισχύουν όσα αναφέρονται στο άρθρο 21, παρ. 4,11 του Ν.4782/2021, όπως ισχύει. Αυτή καθορίζεται σε ποσοστό 5% της εκτιμώμενης αξίας της σύμβασης εκτός Φ.Π.Α.

Ο χρόνος ισχύος της εγγύησης καλής εκτέλεσης πρέπει να είναι μεγαλύτερος κατά τουλάχιστον τρεις (3) μήνες από το άθροισμα της συμβατικής προθεσμίας, της οριακής προθεσμίας και του χρόνου υποχρεωτικής συντήρησης του έργου, σύμφωνα με το Άρθρο 85 του Ν.4782/2021 και τα έγγραφα της σύμβασης.

Ο χρόνος υποχρεωτικής συντήρησης του έργου ορίζεται στους 6 μήνες και σύμφωνα με το Άρθρο 85 του Ν.4782/2021, ο χρόνος εγγύησης αρχίζει από την επομένη της έκδοσης της βεβαίωσης περάτωσης των εργασιών.

Άρθρο 12. Γενικά περί υλικών και μηχανημάτων

- α. Η ενσωμάτωση στο έργο της πάσης φύσεως μηχανημάτων, συσκευών και υλικών, θα γίνεται μετά από έγκριση της Διευθύνουσας Υπηρεσίας εφ' όσον έχουν γίνει όλοι οι απαραίτητοι έλεγχοι για

την συμφωνία τους με τις προδιαγραφές και έχουν προσκομισθεί τα πιστοποιητικά δοκιμών των κατασκευαστικών οίκων, σύμφωνα και με τα αναφερόμενα στις Τεχνικές Προδιαγραφές και στην παρούσα Ε.Σ.Υ.

- β. Η έγκριση της Διευθύνουσας Υπηρεσίας για ενσωμάτωση, ουδόλως απαλλάσσει τον Ανάδοχο από την πλήρη ευθύνη του, για την ποιότητα και απόδοση των μηχανημάτων και την εν γένει πιστή τήρηση των προδιαγραφών.

Άρθρο 13. Μελέτη συνθηκών εκτέλεσης έργων

Ο Ανάδοχος αποδέχεται με την προσφορά του ότι μελέτησε πλήρως τη φύση και την τοποθεσία των έργων, τις γενικές και τοπικές συνθήκες κυρίως όσον αφορά τις συνθήκες εξεύρεσης, μεταφοράς, απόθεσης, αποθήκευσης υλικών, την ύπαρξη εργατικού δυναμικού, νερού, κατάσταση περιβάλλοντος, ηλεκτρικού ρεύματος, το ευμετάβλητο των καιρικών συνθηκών και γενικώς όλες τις φυσικές συνθήκες στην περιοχή των έργων, τη διαμόρφωση και κατάσταση του εδάφους και υπεδάφους, το είδος, την ποιότητα και ποσότητα πάνω και κάτω από το έδαφος δυνατόν να συναντηθούν υλικά και νερά, το είδος και τα μέσα που θα απαιτηθούν πριν από την έναρξη και κατά την περίοδο των εργασιών και όποια άλλα ζητήματα που με οποιοδήποτε τρόπο μπορούν να επηρεάσουν, σε συνδυασμό με τη σύμβαση, τις εργασίες ή το κόστος τους.

Επίσης ο Ανάδοχος αποδέχεται ότι έχει μελετήσει όλα τα συμβατικά στοιχεία της εργολαβίας που περιλαμβάνονται στο φάκελο της δημοπρασίας και αποτελούν μαζί με την Διακήρυξη τη βάση της προσφοράς του. Επίσης αποδέχεται ανεπιφύλακτα και αναλαμβάνει να εκτελέσει όλες τις υποχρεώσεις του που απορρέουν από τις παραπάνω συνθήκες και όρους.

Παράλειψη του αναδόχου να ενημερωθεί με κάθε δυνατή πληροφορία που αφορά του όρους της Σύμβασης δεν τον απαλλάσσει από την ευθύνη για την πλήρη συμμόρφωση του προς τις συμβατικές του υποχρεώσεις.

Άρθρο 14. Οδοί προσπελάσεως

Ο Ανάδοχος υποχρεούται, με δική του ευθύνη και δαπάνη, να προβεί στη διάνοιξη, διαμόρφωση και συντήρηση των οδών προσπελάσεως, με τα απαιτούμενα τεχνικά έργα, προς τις θέσεις λήψεως αδρανών υλικών λατομείων, ορυχείων, δανειοθαλάμων ή προς τους χώρους εναποθέσεως των ακαταλλήλων ή πλεοναζόντων προϊόντων εκσκαφής, καθώς και προς τα εργοτάξια, στους χώρους εργασίας και τις θέσεις εναποθέσεως των υλικών και εφοδίων του έργου.

Οι δαπάνες αυτές των οδών προσπελάσεως δεν αποζημιώνονται ιδιαίτερα, διότι έχουν ληφθεί υπόψη από τον Ανάδοχο κατά την υποβολή της προσφοράς του. Ο Ανάδοχος πρέπει να παρέχει κάθε εύλογη διευκόλυνση διόδων προς άλλους Εργολήπτες ή εργατικό προσωπικό που χρησιμοποιείται από την Υπηρεσία, καθώς και προς άλλες Κρατικές Υπηρεσίες, καθώς και προς τους εντόπιους κατοίκους για μετάβασή τους σε αγροτικές και άλλες ιδιοκτησίες τους.

Όσον αφορά στους εν λειτουργία δρόμους ο Ανάδοχος πρέπει να έχει υπόψη ότι δεν μπορεί να κυκλοφορήσει όχημα βάρους μεγαλύτερου εκείνου για το οποίο έχει υπολογισθεί η αντοχή του οδοστρώματος και των καταστρωμάτων των γεφυρών και των άλλων τεχνικών έργων της οδού.

Σε περίπτωση που είναι αδύνατη η διέλευση βαρέων οχημάτων ή μηχανημάτων, ο Ανάδοχος είναι υποχρεωμένος, πάντα μετά από συνεννόηση με τις αρμόδιες Αρχές, να κάνει τις αναγκαίες ενισχύσεις, αντιστηρίξεις κ.λπ. ή να βρει οποιοδήποτε άλλο τρόπο διαβάσεως.

Όσον αφορά στην κυκλοφορία των μεταφορικών μέσων και των μηχανημάτων του, είναι αποκλειστικά υπεύθυνος για την τήρηση των σχετικών Αστυνομικών Διατάξεων.

Ο ανάδοχος επίσης είναι υποχρεωμένος να μεριμνήσει για την πλήρη και σύμφωνα με τις διατάξεις του Κ.Ο.Κ. σήμανση ημέρας και νύκτας των χώρων των εργοταξίων του, με τις κατάλληλες κάθε φορά πινακίδες κλπ σύμφωνα με την απόφαση ΒΜ3/30058/6-12-82 (ΦΕΚ 11Β/23-3-83).

Στις επικίνδυνες για την κυκλοφορία θέσεις θα τοποθετούνται υποχρεωτικά αυτόματα σπινθιρίζοντα σήματα (flash lights). Εκτός αυτών ο ανάδοχος είναι υποχρεωμένος να τοποθετήσει εμπόδια τύπου εγκεκριμένου από την Υπηρεσία στα οποία θα αναγράφονται τόσο τα στοιχεία του έργου όσο και του υπευθύνου αναδόχου.

Άρθρο 15. Απαιτούμενα μέτρα ασφάλειας και υγείας στο εργοτάξιο.

1. Ο ανάδοχος έχει την υποχρέωση για την τήρηση των διατάξεων της εργατικής νομοθεσίας, των διατάξεων και κανονισμών για την πρόληψη ατυχημάτων στο προσωπικό του, ή στο προσωπικό του φορέα του έργου, ή σε οποιονδήποτε τρίτο, ώστε να εξαλείφονται ή να ελαχιστοποιούνται οι κίνδυνοι ατυχημάτων ή επαγγελματικών ασθενειών κατά την φάση κατασκευής του έργου (άρθρο 138 του Ν. 4412/2016)

2. Στα πλαίσια της ευθύνης του, ο ανάδοχος υποχρεούται :

α. Να εκπονεί κάθε σχετική μελέτη (στατική ικριωμάτων, μελέτη προσωρινής σήμανσης έργων κλπ.) και να λαμβάνει όλα τα σχετικά μέτρα (παρ. 9 του άρθρου 138 του Ν. 4412/2016).

β. Ο ανάδοχος οφείλει να λαμβάνει μέτρα προστασίας, σύμφωνα με το Σχέδιο Ασφάλειας και Υγείας (ΣΑΥ), όπως αυτό ρυθμίζεται με τις υπό στοιχεία ΔΙΠΑΔ/οικ. 177/2.3.2001 (Β' 266), ΔΕ-ΕΠΠ/85/14.5.2001 (Β' 686) και ΔΙΠΑΔ/οικ.889/27.11.2002 (Β' 16) αποφάσεις του Υφυπουργού Περιβάλλοντος, Χωροταξίας και Δημόσιων Έργων, ανάλογα με τις προβλέψεις του χρονοδιαγράμματος των εργασιών, λαμβάνοντας υπόψη καθώς και τις ενδεχόμενες τροποποιήσεις ή άλλες αναγκαίες αναπροσαρμογές των μελετών κατά τη φάση της κατασκευής του έργου (αρ. 138 παρ.9).

3. Σύμφωνα με τα προαναφερόμενα της παρ. 2, ο ανάδοχος υποχρεούται να τηρεί τα ακόλουθα:

3.1 Εκ των προτέρων γνωστοποίηση - Σχέδιο Ασφάλειας Υγείας (ΣΑΥ) - Φάκελος Ασφάλειας Υγείας (ΦΑΥ) και συγκεκριμένα :

α. Να διαβιβάσει στην αρμόδια επιθεώρηση εργασίας πριν από την έναρξη των εργασιών, την εκ των προτέρων γνωστοποίηση.

β. Να ακολουθήσει τις υποδείξεις / προβλέψεις των ΣΑΥ-ΦΑΥ τα οποία αποτελούν τμήμα της τεχνικής μελέτης του έργου (οριστικής ή εφαρμογής).

γ. Να αναπτύξει, να προσαρμόσει και να συμπληρώσει τα ΣΑΥ-ΦΑΥ της μελέτης (τυχόν παραλήψεις που θα διαπιστώσει ο ίδιος ή που θα του ζητηθούν από την Υπηρεσία), σύμφωνα με την μεθοδολογία που θα εφαρμόσει στο έργο ανάλογα με την κατασκευαστική του δυσκολία, τις ιδιαιτερότητες του, κλπ

(μέθοδος κατασκευής, ταυτόχρονη εκτέλεση φάσεων εργασιών, πολιτική ασφάλειας, οργάνωση, εξοπλισμός, κλπ).

δ. Να αναπροσαρμόσει τα ΣΑΥ-ΦΑΥ ώστε να περιληφθούν σε αυτά εργασίες που θα προκύψουν λόγω τροποποίησης της εγκεκριμένης μελέτης και για τις οποίες θα απαιτηθούν τα προβλεπόμενα από την ισχύουσα νομοθεσία, μέτρα ασφάλειας και υγείας.

ε. Να τηρήσει τα ΣΑΥ-ΦΑΥ στο εργοτάξιο, κατά την εκτέλεση του έργου.

στ. Συμπληρωματικές αναφορές στο Σχέδιο Ασφάλειας Υγείας (ΣΑΥ) και στο Φάκελο Ασφάλειας Υγείας (ΦΑΥ).

Το ΣΑΥ αποσκοπεί στην πρόληψη και στον περιορισμό των κινδύνων για τους εργαζόμενους και για τα άλλα εμπλεκόμενα μέρη που παρευρίσκονται στο εργοτάξιο κατά τη διάρκεια κατασκευής του έργου.

Αντίστοιχα ο ΦΑΥ αποσκοπεί στην πρόληψη και στον περιορισμό των κινδύνων για όσους μελλοντικά ασχοληθούν με τη συντήρηση ή την επισκευή του έργου.

3. Ο ΦΑΥ καθιερώνεται ως απαραίτητο στοιχείο για την παραλαβή κάθε Δημόσιου Έργου.

4. Μετά την αποπεράτωση του έργου, ο ΦΑΥ φυλάσσεται με ευθύνη του Κυρίου του Έργου και το συνοδεύει καθ' όλη τη διάρκεια της ζωής του.

3.2 Ανάθεση καθηκόντων σε τεχνικό ασφαλείας, ιατρό εργασίας - τήρηση στοιχείων ασφαλείας και υγείας

Ο ανάδοχος υποχρεούται :

α. Να αναθέσει καθήκοντα τεχνικού ασφαλείας αν στο έργο απασχολήσει λιγότερους από 50 εργαζόμενους σύμφωνα με το Ν. 3850/10 (αρ.8 παρ.1 και αρ.12 παρ.4).

β. Να αναθέσει καθήκοντα τεχνικού ασφαλείας και ιατρού εργασίας, αν απασχολήσει στο έργο 50 και άνω εργαζόμενους, σύμφωνα με το Ν.3850/10 (αρ.8 παρ.2 και αρ. 4 έως 25).

γ. Τα παραπάνω καθήκοντα μπορεί να ανατεθούν σε εργαζόμενους στην επιχείρηση ή σε άτομα εκτός της επιχείρησης ή να συναφθεί σύμβαση με τις Εξωτερικές Υπηρεσίες Προστασίας και Πρόληψης ή να συνδυαστούν αυτές οι δυνατότητες.

Η ανάθεση καθηκόντων σε άτομα εντός της επιχείρησης γίνεται εγγράφως από τον ανάδοχο και αντίγραφο της κοινοποιείται στην τοπική Επιθεώρηση Εργασίας, συνοδεύεται δε απαραίτητα από αντίστοιχη δήλωση αποδοχής : Ν.3850/10 (αρ.9).

δ. Στα πλαίσια των υποχρεώσεων του αναδόχου καθώς και των : τεχνικού ασφαλείας και ιατρού εργασίας, εντάσσεται και η υποχρεωτική τήρηση στο εργοτάξιο, των ακόλουθων στοιχείων :

1. Γραπτή εκτίμηση προς τον ανάδοχο, από τους τεχνικό ασφαλείας και ιατρό εργασίας, των υφισταμένων κατά την εργασία κινδύνων για την ασφάλεια και την υγεία, συμπεριλαμβανομένων εκείνων που αφορούν ομάδες εργαζομένων που εκτίθενται σε ιδιαίτερους κινδύνους Ν.3850/10 (αρ.43 παρ. 1 α και παρ.3-8).

2. Βιβλίο υποδείξεων τεχνικού ασφαλείας και γιατρού εργασίας στο οποίο θα αναγράφουν τις υποδείξεις τους ο Τεχνικός ασφαλείας και ο γιατρός εργασίας Ν.3850/10 (αρ.14 παρ.1 και αρ.17 παρ.1). Ο ανάδοχος υποχρεούται να λαμβάνει ενυπόγραφα γνώση των υποδείξεων αυτών.

Το βιβλίο υποδείξεων τεχνικού ασφαλείας και γιατρού εργασίας σελιδομετρείται και θεωρείται από την αρμόδια επιθεώρηση εργασίας.

Αν ο ανάδοχος διαφωνεί με τις γραπτές υποδείξεις και συμβουλές του τεχνικού ή του ιατρού εργασίας (Ν 3850/10 αρ.20 παρ.4), οφείλει να αιτιολογεί τις απόψεις του και να τις κοινοποιεί και στην Επιτροπή Υγείας και Ασφάλειας (Ε.Υ.Α. Ε) ή στον εκπρόσωπο των εργαζομένων των οποίων η σύσταση και οι αρμοδιότητες προβλέπονται από τα άρθρα 4 και 5 του Ν.3850/10. Σε περίπτωση διαφωνίας η διαφορά επιλύεται από τον επιθεωρητή εργασίας και μόνο.

3. Βιβλίο ατυχημάτων στο οποίο θα περιγράφεται η αιτία και η περιγραφή του ατυχήματος και να το θέτει στη διάθεση των αρμόδιων αρχών Ν.3850/10 (αρ.43 παρ.2β).

Τα μέτρα που λαμβάνονται για την αποτροπή επανάληψης παρόμοιων ατυχημάτων, καταχωρούνται στο βιβλίο υποδείξεων τεχνικού ασφαλείας.

Ο ανάδοχος οφείλει να αναγγέλλει στις αρμόδιες επιθεωρήσεις εργασίας, στις πλησιέστερες αστυνομικές αρχές και στις αρμόδιες υπηρεσίες του ασφαλιστικού οργανισμού στον οποίο υπάγεται ο εργαζόμενος όλα τα εργατικά ατυχήματα εντός

24 ωρών και εφόσον πρόκειται περί σοβαρού τραυματισμού ή θανάτου, να τηρεί αμετάβλητα όλα τα στοιχεία που δύναται να χρησιμεύσουν για εξακρίβωση των αιτίων του ατυχήματος Ν.3850/10 (αρ.43 παρ.2α).

4. Κατάλογο των εργατικών ατυχημάτων που είχαν ως συνέπεια για τον εργαζόμενο ανικανότητα εργασίας μεγαλύτερη των τριών εργάσιμων ημερών Ν.3850/10 (αρ.43 παρ.2γ).

5. Ιατρικό φάκελο κάθε εργαζόμενου Ν 3850/10 (αρ.18 παρ.9).

3.3 Ημερολόγιο Μέτρων Ασφάλειας (ΗΜΑ)

Ο ανάδοχος υποχρεούται να τηρεί στο εργοτάξιο Ημερολόγιο Μέτρων Ασφάλειας (ΗΜΑ), όταν απαιτείται εκ των προτέρων γνωστοποίηση στην αρμόδια επιθεώρηση εργασίας, πριν την έναρξη των εργασιών.

Το ΗΜΑ θεωρείται από τις κατά τόπους Δ/νσεις, Τμήματα ή Γραφεία Επιθεώρησης Εργασίας και συμπληρώνεται από τους επιβλέποντες μηχανικούς του αναδόχου και της Δ/νουσας Υπηρεσίας, από τους υπόχρεους για την διενέργεια των τακτικών ελέγχων ή δοκιμών για ό,τι αφορά τα αποτελέσματα των ελέγχων ή δοκιμών, από το αρμόδιο όργανο ελέγχου όπως ο επιθεωρητής εργασίας.

3.4 Συσχετισμός Σχεδίου Ασφάλειας Υγείας (ΣΑΥ) και Ημερολογίου Μέτρων Ασφάλειας (Η- ΜΑ)

Για την πιστή εφαρμογή του ΣΑΥ κατά την εξέλιξη του έργου, πρέπει αυτό να συσχετίζεται με το ΗΜΑ. Στα πλαίσια του συσχετισμού αυτού, να σημειώνεται στο Η.Μ.Α. κάθε αναθεώρηση και εμπλουτισμός του ΣΑΥ και επίσης σε ειδική στήλη του, να γίνεται παραπομπή των αναγραφόμενων υποδείξεων / διαπιστώσεων στην αντίστοιχη σελίδα του ΣΑΥ.

Με τον τρόπο αυτό διευκολύνεται και επιτυγχάνεται ο στόχος της πρόληψης του ατυχήματος.

4. Απαιτούμενα μέτρα ασφάλειας και υγείας κατά την εκτέλεση όλων των εργασιών στο εργοτάξιο.

4.1 Προετοιμασία εργοταξίου - Μέτρα Ατομικής Προστασίας (ΜΑΠ)

Ο ανάδοχος υποχρεούται να τηρεί στο εργοτάξιο, κατά την εκτέλεση όλων των εργασιών, τα παρακάτω μέτρα ασφάλειας και υγείας :

α. Την ευκρινή και εμφανή σήμανση και περίφραξη του περιβάλλοντα χώρου του εργοταξίου με ιδιαίτερη προσοχή στη σήμανση και περίφραξη των επικίνδυνων θέσεων.

β. Τον εντοπισμό και τον έλεγχο προϋπαρχουσών της έναρξης λειτουργίας του εργοταξίου ηλεκτρικών εγκαταστάσεων και εκτροπή τυχόν υπαρχόντων εναέριων ηλεκτροφόρων αγωγών έξω από το εργοτάξιο, ώστε να παρέχεται προστασία στους εργαζόμενους από τον κίνδυνο ηλεκτροπληξίας.

γ. Τη σήμανση των εγκαταστάσεων με ειδικούς κινδύνους (αγωγοί ατμών θερμών, υγρών ή αερίων κλπ) και τα απαιτούμενα μέτρα προστασίας των εργαζομένων από τους κινδύνους των εγκαταστάσεων αυτών.

δ. Τη λήψη μέτρων αντιμετώπισης εκτάκτων καταστάσεων όπως : κατάρτιση σχεδίου διαφυγής - διάσωσης και εξόδων κινδύνου, πυρασφάλεια, εκκένωση χώρων από τους εργαζόμενους, πρόληψη - αντιμετώπιση πυρκαγιών & επικίνδυνων εκρήξεων ή αναθυμιάσεων, ύπαρξη πυροσβεστήρων, κλπ.

ε. Την εξασφάλιση παροχής πρώτων βοηθειών, χώρων υγιεινής και υγειονομικού εξοπλισμού (ύπαρξη χώρων πρώτων βοηθειών, φαρμακείου, αποχωρητηρίων, νιπτήρων, κλπ).

στ. Την εξασφάλιση της δωρεάν χορήγησης Μέσων Ατομικής Προστασίας (ΜΑΠ) στους εργαζόμενους όπως : προστατευτικά κράνη, μπότες ασφαλείας, φωσφορίζοντα γιλέκα, ολόσωμες ζώνες ασφαλείας, γυαλιά, κλπ, εφόσον τους ενημερώσει εκ των προτέρων σχετικά με τους κινδύνους από τους οποίους τους προστατεύει ο εξοπλισμός αυτός και τους δώσει σαφείς οδηγίες για τη χρήση του.

4.2 Εργοταξιακή σήμανση - σηματοδότηση, συστήματα ασφαλείας, φόρτωση - εκφόρτωση-εναπόθεση υλικών, θόρυβος, φυσικοί, χημικοί παράγοντες κλπ

Ο ανάδοχος υποχρεούται:

α. Να προβεί στην κατάλληλη σήμανση και σηματοδότηση, με σκοπό την ασφαλή διέλευση των πεζών και των οχημάτων από την περιοχή κατασκευής του έργου, σύμφωνα με :

- Την Υ.Α αριθ. ΔΜΕΟ/Ο/613/16-2-2011 του τ.ΥΠΥΜΕΔΙ: «Οδηγίες Σήμανσης Εκτελούμενων Έργων» (ΟΜΟΕ-ΣΕΕΟ, τεύχος 7)

- Τη ΚΥΑ αριθ.6952/14-2-2011 του τ.ΥΠΕΚΑ και τ.ΥΠΥΜΕΔΙ «Υποχρεώσεις και μέτρα για την ασφαλή διέλευση των πεζών κατά την εκτέλεση εργασιών σε κοινόχρηστους χώρους πόλεων και οικισμών που προορίζονται για την κυκλοφορία πεζών »

- Τις διατάξεις του Κώδικα Οδικής Κυκλοφορίας : Ν.2696/99 (αρ. 9 - 11 και αρ.52) και την τροπ. αυτού : Ν.3542/07 (αρ. 7-9 και αρ.46).

β. Να τηρεί τις απαιτήσεις ασφάλειας που αφορούν σε εργασίες εναπόθεσης υλικών στις οδούς, κατάληψης τμήματος οδού και πεζοδρομίου : Ν. 2696/99 (αρ.47 , 48) και η τροπ. αυτού: Ν.3542/07 (αρ.43,44).

γ. Να συντηρεί και να ελέγχει τακτικά τη λειτουργία των συστημάτων ασφαλείας και να τηρεί τις απαιτήσεις ασφάλειας των ηλεκτρικών εγκαταστάσεων, των φορητών ηλεκτρικών συσκευών, των κινητών προβολέων, των καλωδίων τροφοδοσίας, των εγκαταστάσεων φωτισμού εργοταξίου, κλπ: ΠΔ 1073/81 (αρ.75-84), ΠΔ 305/96 (αρ.8.δ και αρ.12,παραρτ.ϊνμέρος Α, παρ.2), Ν.3850/10 (αρ.31,35).

δ. Να προβεί στα απαραίτητα μέτρα ασφάλειας που αφορούν σε εργασίες φόρτωσης, εκφόρτωσης, αποθήκευσης, στοίβασης, ρίψης και μεταφοράς υλικών και άλλων στοιχείων : ΠΔ 216/78, ΠΔ 1073/81 (αρ.85-91), ΚΥΑ 8243/1113/91 (αρ.8), ΠΔ 305/96 [αρ. 8 (γ, ε, στ, ζ) και αρ.12 παραρτ. ΙV μέρος Α παρ.11 και. μέρος Β τμήμα ΙΙ παρ.4], Ν.2696/99 (αρ.32) και η τροπ. αυτού : Ν.3542/07 (αρ.30).

ε. Να τηρεί μέτρα προστασίας των εργαζομένων που αφορούν :

α) κραδασμούς : ΠΔ 176/05, β) θόρυβο : ΠΔ 85/91, ΠΔ 149/06, γ) προφυλάξεις της οσφυϊκής χώρας και της ράχης από χειρωνακτική διακίνηση φορτίων : ΠΔ397/94, δ) προστασία από φυσικούς, χημικούς και βιολογικούς παράγοντες : Ν.3850/10 (άρ. 36-41), ΠΔ 82/10.

Άρθρο 16. Ευθύνη για ζημιές και ατυχήματα

Σε περίπτωση που εργασίες της εργολαβίας εκτελεστούν πλησίον υπαρχόντων έργων, ο Ανάδοχος των εργασιών της παρούσης εργολαβίας θα ευθύνεται στο ακέραιο για τυχόν καταστροφές ή ζημιές που θα επιφέρει στα έργα αυτά.

Σε κάθε περίπτωση, κατά την εκτέλεση του έργου και την παραγωγή – μεταφορά υλικών, ο Ανάδοχος είναι υπεύθυνος για κάθε ζημιά ή ατύχημα.

Ο Ανάδοχος υποχρεούται να οργανώσει τα συνεργεία του κατά τις ισχύουσες διατάξεις της εργατικής νομοθεσίας και να λαμβάνει όλα τα κατάλληλα μέτρα, ώστε η εργασία να εκτελείται μεθοδικά για αποφυγή αμέσων ή εμμέσων ζημιών ή ατυχημάτων ή προκλήσεως πλημμυρών. Η Υπηρεσία δεν αναλαμβάνει ευθύνη ή υποχρέωση για καταβολή δαπανών ή αποζημιώσεων για τα ως άνω αναφερθέντα

Άρθρο 17. Επίβλεψη και Διεύθυνση του έργου

Η παρακολούθηση, ο έλεγχος και η διοίκηση των έργων ασκούνται από την Διεύθυνση Υποδομών & Τεχνικών Έργων του Δήμου Ελευσίνας (διευθύνουσα ή επιβλέπουσα υπηρεσία), η οποία ορίζει τους τεχνικούς υπαλλήλους που θα ασχοληθούν με την επίβλεψη.

Η επίβλεψη αποσκοπεί ιδίως στην πιστή εκπλήρωση από τον ανάδοχο των όρων της σύμβασης και στην κατασκευή του έργου.

Η διευθύνουσα υπηρεσία ορίζει σε εύλογο χρονικό διάστημα ως επιβλέποντες ή και βοηθούς αυτών για το έργο ή τμήματά του ή είδη εργασιών, τεχνικούς υπαλλήλους που έχουν την κατάλληλη ειδικότητα και κοινοποιεί την απόφαση ορισμού στον Ανάδοχο. Η Επιβλέπουσα Υπηρεσία δικαιούται να αντικαταστήσει ή να αναπληρώσει τον επιβλέποντα, μετά από έγγραφη γνωστοποίηση προς τον Ανάδοχο.

Ο έλεγχος των εκτελούμενων έργων θα γίνει σύμφωνα με τις σχετικές διατάξεις των άρθρων 57 και 58 του Ν.4782/2021.

Άρθρο 18. Εφαρμογή μελέτης – Γενικές Υποχρεώσεις Αναδόχου

Ο ανάδοχος είναι υποχρεωμένος να κατασκευάσει το έργο κατά τους όρους της σύμβασης και τις έγγραφες εντολές των αρμοδίων κατά περίπτωση οργάνων του φορέα κατασκευής του έργου, εφόσον αυτές φέρουν τα κατά τον νόμο απαραίτητα εξωτερικά στοιχεία νομιμότητας, ευθυνόμενος έναντι του κυρίου του έργου για την επιμέλεια που επιδεικνύει και στις δικές του υποθέσεις. Ο ανάδοχος οφείλει να τηρεί με ακρίβεια τη διάταξη και τις διαστάσεις των διαφόρων τμημάτων του έργου, όπως προκύπτουν από τα εγκεκριμένα σχέδια ή άλλα στοιχεία της μελέτης, τα οποία δεν επιδέχονται τροποποιήσεων ή αλλαγών, εκτός αν άλλως ορίζεται στις διατάξεις του παρόντος.

Οι έγγραφες εντολές που δίνονται από τη Δ/νουσα Υπηρεσία για τη συμπλήρωση ή τροποποίηση των στοιχείων της μελέτης, σύμφωνα με τις παραγρ. 1 & 3 του άρθρου 156 του Ν.4412/2016 καθώς και η εκτέλεση των εγκεκριμένων συμπληρωματικών εργασιών, είναι υποχρεωτική για τον ανάδοχο.

Η διευθύνουσα υπηρεσία μπορεί, σε περίπτωση επείγουσας ανάγκης για την εκτέλεση εργασιών κατά τροποποίηση της σύμβασης, να χορηγήσει σχετική εντολή, για την εκτέλεση των εργασιών και πριν την υπογραφή σχετικής συμπληρωματικής σύμβασης κατά την παρ. 1, ή έγκρισης του ΑΠΕ κατά τις παρ. 3 και 4 του άρθρου 156, περί ειδικών θεμάτων τροποποιήσεων συμβάσεων κατά τη διάρκειά τους, αυξομειώσεων εργασιών και νέων εργασιών, και ο ανάδοχος οφείλει να προβεί στην εκτέλεση των εν λόγω εργασιών. Ο ανάδοχος δεν δικαιούται να λάβει αποζημίωση ή αύξηση τιμών για μεταβολές στα έργα που έγιναν αυθαίρετα και χωρίς έγγραφη εντολή της διευθύνουσας υπηρεσίας, έστω και αν αυτές βελτιώνουν το έργο. Αν η χωρίς έγκριση μεταβολή επιφέρει μείωση ποσοτήτων ή διαστάσεων, καταβάλλεται μόνο η αξία των ποσοτήτων των εργασιών που έχουν πράγματι εκτελεσθεί χωρίς να αποκλείεται εφαρμογή των διατάξεων για κακοτεχνία.

Οι ως άνω εντολές υπογράφονται από τον προϊστάμενο της διευθύνουσας υπηρεσίας. Σε εξαιρετικά επείγουσες περιπτώσεις και μόνο για εργασίες που αφορούν στην ασφάλεια του έργου λόγω απρόβλεπτων συνθηκών και εφόσον συντρέχουν οι προϋποθέσεις του άρθρου 155, η εντολή της διευθύνουσας υπηρεσίας δύναται να χορηγείται προφορικά στον τόπο των έργων, καταχωρίζεται δε αμελλητί, με συνοπτική αιτιολογία, στο ημερολόγιο του έργου και αποστέλλεται ηλεκτρονικά στον προϊστάμενο της διευθύνουσας υπηρεσίας. Πριν από την ηλεκτρονική αποστολή του ημερολογίου του έργου στη διευθύνουσα υπηρεσία δεν επιτρέπεται η εκτέλεση οιασδήποτε εργασίας

Ο ανάδοχος δεν μπορεί να προβεί σε εκτέλεση εργασιών κατά τροποποίηση της μελέτης του έργου, παρά μόνο αν προηγηθεί τροποποίηση της μελέτης σύμφωνα με την παρ. 2 του άρθρου 144, περί τροποποίησης της εγκεκριμένης μελέτης κατά τη διάρκεια εκτέλεσης του έργου.

Αν ανακύψει αστοχία της μελέτης ή τμήματος αυτής κατά την εκτέλεση του έργου, η οποία αποδεδειγμένα δεν μπορούσε να διαπιστωθεί εμπροθέσμως σύμφωνα με όσα προβλέπονται στην

παρ. 2, ο ανάδοχος υποχρεούται να ενημερώσει αμελλητί τη διευθύνουσα υπηρεσία και να απέχει από κάθε πράξη και ενέργεια που τροποποιεί ή επαυξάνει το συμβατικό αντικείμενο και συνδέεται με την αστοχία της μελέτης. Για το διάστημα μέχρι την απόφαση της διευθύνουσας υπηρεσίας, ο ανάδοχος δεν εκτελεί εργασίες και δεν δικαιούται να λάβει οιαδήποτε αποζημίωση για όσες εκτέλεσε χωρίς εντολή. Αν δεν ορίζεται διαφορετικά στη σύμβαση, ο ανάδοχος υποχρεούται να διαθέσει για το έργο όλο το απαιτούμενο προσωπικό, υλικά, μηχανήματα, οχήματα, αποθηκευτικούς χώρους, εργαλεία και οποιαδήποτε άλλα μέσα. Ο ανάδοχος, σε κάθε περίπτωση βαρύνεται με όλες τις απαιτούμενες δαπάνες για την ολοκλήρωση του έργου, όπως αυτές αναφέρονται στην παρ. 6, άρθρο 59 του Ν.4782/2021.

Οι φόροι, τέλη, δασμοί, κρατήσεις και οποιεσδήποτε άλλες νόμιμες επιβαρύνσεις βαρύνουν τον ανάδοχο, όπως ισχύουν κατά τον χρόνο που δημιουργείται η υποχρέωση καταβολής τους.

Ο ανάδοχος έχει την υποχρέωση για την τήρηση της εργατικής νομοθεσίας. Σχετικά με τη λήψη μέτρων ασφαλείας είναι υποχρεωμένος να εκπονεί με ευθύνη του κάθε σχετική μελέτη, όπως στατική ικριωμάτων και μελέτη προσωρινής σήμανσης έργων και να λαμβάνει όλα τα σχετικά μέτρα. Ο ανάδοχος υπέχει την πλήρη και αποκλειστική ευθύνη για κάθε ζημία που προκαλείται προς οιονδήποτε από την παράβαση των παραπάνω υποχρεώσεων, ευθυνόμενος, εκτός άλλων, και για την καταβολή των σχετικών αποζημιώσεων. Ο ανάδοχος οφείλει να λαμβάνει μέτρα προστασίας, σύμφωνα με το Σχέδιο Ασφάλειας και Υγείας (ΣΑΥ).

Αν ο ανάδοχος καθυστερεί τις πληρωμές των αποδοχών του προσωπικού που έχει προσλάβει και χρησιμοποιεί στο έργο, η διευθύνουσα υπηρεσία μετά από γραπτή όχληση των ενδιαφερομένων, καλεί τον ανάδοχο να εξοφλήσει τους δικαιούχους μέσα σε δεκαπέντε (15) ημέρες.

Ο ανάδοχος έχει όλη την ευθύνη για την ανεύρεση και χρησιμοποίηση πηγών αδρανών υλικών ή άλλων υλικών, που δεν προέρχονται από το εμπόριο, όπως προβλέπεται στη μελέτη δημοπράτησης του έργου, εκτός αν ορίζεται διαφορετικά από τη σύμβαση. Οι πηγές αυτές, πριν από τη χρησιμοποίησή τους, πρέπει να εγκριθούν από τη διευθύνουσα υπηρεσία εντός προθεσμίας τριάντα (30) ημερών από της υποβολής της σχετικής γνωστοποίησης του αναδόχου και εφόσον αποκλίνουν από τις οριζόμενες στη μελέτη. Τα υλικά που ανευρίσκονται κατά την κατασκευή του έργου ή προέρχονται από καθαίρεση παλιών έργων, ανήκουν στον κύριο του έργου. Χρησιμοποίηση των υλικών από τον ανάδοχο γίνεται μετά από έγγραφη συναίνεση της υπηρεσίας και αφού συνταχθεί σχετικό πρωτόκολλο μεταξύ της διευθύνουσας υπηρεσίας και του αναδόχου.

Ο ανάδοχος είναι υποχρεωμένος να ειδοποιήσει αμέσως τη διευθύνουσα υπηρεσία, αν κατά την κατασκευή των έργων βρεθούν αρχαιότητες ή οποιαδήποτε έργα τέχνης. Ο ανάδοχος είναι υποχρεωμένος να εξασφαλίσει την απρόσκοπτη άσκηση της επίβλεψης στα εργοστάσια, όπου κατασκευάζονται τμήματα του έργου και γενικά σε όλους τους χώρους που κρίνει απαραίτητο η διευθύνουσα υπηρεσία. Ο διευθύνων από μέρους της αναδόχου επιχείρησης τα έργα υποχρεούται, μετά από ειδοποίηση της υπηρεσίας, να συνοδεύει τους υπαλλήλους που επιβλέπουν, διευθύνουν ή επιθεωρούν τα έργα, κατά τις μεταβάσεις για επίβλεψη, έλεγχο ή επιθεώρηση στον τόπο των έργων ή στους άλλους τόπους παραγωγής, καθώς και των συμβούλων και εμπειρογνομόνων της αναθέτουσας αρχής.

Κατά τη διάρκεια της κατασκευής του έργου ο ανάδοχος είναι υποχρεωμένος κάθε τρίμηνο να συντάσσει και να στέλνει στην Προϊσταμένη Αρχή, μέσω της διευθύνουσας υπηρεσίας, συνοπτικές ανακεφαλαιωτικές εκθέσεις για την πορεία του έργου.

Τα ως άνω ισχύουν σύμφωνα με το άρθρο 59 του Ν.4782/2021.

Άρθρο 19. Διεύθυνση του έργου από τον Ανάδοχο

Λόγω της φύσης του έργου, ο κατά το άρθρο 139 του Ν. 4412/2016 υπεύθυνος της διεύθυνσης του έργου από την πλευρά του Αναδόχου πρέπει να είναι Μηχανικός ΠΕ ή ΤΕ, με εμπειρία στην κατασκευή παρομοίων έργων, ο οποίος θα παρευρίσκεται ως επί τόπου του έργου και ως προϊστάμενος του εργοταξίου. Η έγκριση των τεχνικών υπαλλήλων του αναδόχου θα γίνεται με αποδοχή από την Διευθύνουσα Υπηρεσία.

Για έργα προϋπολογισμού πάνω από τρία εκατομμύρια (3.000.000,00) ευρώ, η ελάχιστη τεχνική στελέχωση του εργοταξίου καθορίζεται τουλάχιστον σε τρεις (3) τεχνικούς ανάλογων προσόντων και πείρας, από τους οποίους ένας (1) τουλάχιστον πρέπει να είναι διπλωματούχος ανώτατου εκπαιδευτικού ιδρύματος (Α.Ε.Ι.) και ένας (1) τουλάχιστον πτυχιούχος ανωτάτου τεχνολογικού εκπαιδευτικού ιδρύματος (Α.Τ.Ε.Ι.).

Για το προσωπικό που αποτελεί την ελάχιστη στελέχωση, απαιτείται προσκόμιση στη Διευθύνουσα Υπηρεσία βεβαίωσης του οικείου ασφαλιστικού φορέα, στην οποία θα αναγράφεται και ο χρόνος ασφάλισης των εργαζομένων. Η έγκριση των τεχνικών υπαλλήλων του αναδόχου θα γίνεται με αποδοχή από την Διευθύνουσα Υπηρεσία.

Με την υπογραφή της σύμβασης, ο ανάδοχος πρέπει να καταθέσει στη Δ/νουσα Υπηρεσία δήλωση αναθέσεως της διεύθυνσης και παρακολούθησης επί τόπου όλων των εργασιών κατασκευής του έργου σε αρμόδιους συνεργάτες του Μηχανικούς που έχουν τα ως άνω καθορισμένα νόμιμα προσόντα ή στον εαυτό του εφ' όσον έχει τα νόμιμα προσόντα (άρθρο 139 του Ν.4412/2016)

– Εφ' όσον κατά τη διάρκεια του έργου, αλλάξει ο επί τόπου του έργου μηχανικός, οφείλει να καταθέσει νέες δηλώσεις αναθέσεως παρακολούθησης επί τόπου από τον καινούργιο Μηχανικό και για το τμήμα του έργου που απομένει.

– Η αμοιβή για την διεύθυνση

– παρακολούθηση επί τόπου των εργασιών με όποιο τρόπο κι αν προκύπτει, περιλαμβάνεται στην προσφορά του αναδόχου, και βαρύνει αποκλειστικά αυτόν.

– Όλοι οι παραπάνω πρέπει να είναι της έγκρισης της Υπηρεσίας. Η Διευθύνουσα το έργο Υπηρεσία διατηρεί το δικαίωμα να διατάξει την απομάκρυνση από το εργοτάξιο οποιουδήποτε απασχολούμενου σ αυτό στη περίπτωση που τον θεωρήσει ακατάλληλο για οποιοδήποτε λόγο.

Άρθρο 20. Μητρώο του έργου

Ο Ανάδοχος είναι υποχρεωμένος να συντάξει το μητρώο του έργου σύμφωνα με το άρθρο 170 του Ν.4412/2016, (όπως τροποποιήθηκε και ισχύει με το άρθρο 84 Ν.4782/2021) με ακριβές περιεχόμενο όπως καθορίζεται στην Αριθμ. ΔΝΣγ/οικ. 38108/ΦΝ 466/05-04-2017 (ΦΕΚ 1956Β'/2017) Απόφαση του Υπουργού Υποδομών και μεταφορών, όπως αυτό θα κατασκευαστεί τελικά. Το μητρώο θα συνταχθεί σε τρία (3) αντίτυπα και θα περιλαμβάνει οπωσδήποτε και τα εξής:

- Περιγραφική Έκθεση των κυρίων φάσεων εργασιών, των μεθόδων που χρησιμοποιήθηκαν, των δυσκολιών κ.λπ., καθώς και πίνακες απογραφής που εμφανίζουν όλα τα τεχνικά διακριτά αντικείμενα που συγκροτούν το συνολικό έργο.

- Πλήρη καταγραφή όλων των εγκεκριμένων μελετών καθώς και των υποστηρικτικών αυτών, με τις τελικές τροποποιήσεις εφόσον υπάρχουν και τις εγκριτικές αποφάσεις τους

- Έγχρωμες φωτογραφίες και διαφάνειες που θα ληφθούν κατά τα διάφορα στάδια εκτέλεσης του έργου και θα τοποθετηθούν σε χωριστό ευπαρουσίαστο τεύχος.

- Πίνακα απογραφής, κατά τρόπο περιληπτικό, των στοιχειωδών έργων που συγκροτούν το όλο έργο.

- Ακριβή σχέδια βάσει των οποίων κατασκευάστηκε το έργο (σχέδια «όπως κατασκευάστηκε»), σε κατάλληλη κλίμακα με στοιχεία υψομετρικών αφετηριών Τα σχέδια «όπως κατασκευάστηκε» των πάσης φύσεως δικτύων δημοσίων φορέων ή ιδιωτικών εταιρειών παροχής υπηρεσιών υπηρεσιών, τα οποία ευρίσκονται μέσα στο εύρος κατάληψης που ορίζεται στην εγκεκριμένη οριστική μελέτη του δημόσιου έργου

Με δεδομένη τη φύση του έργου, η διαδικασία αυτή μπορεί να πραγματοποιείται τμηματικά, για κάθε μία αυτοτελή ομάδα έργων που απαρτίζουν τη Σύμβαση, βάσει του χρονοδιαγράμματος του έργου.

Τροποποιήσεις σχεδίων της Μελέτης

Εάν κατά την κατασκευή των έργων, λόγω ειδικών συνθηκών κατά το χρόνο εκτέλεσής του έργου, παραστεί ανάγκη τροποποιήσεων ή βελτιώσεων των εγκεκριμένων μελετών, θα καλείται ο μελετητής που τις συνέταξε προκειμένου να διατυπώσει τις απόψεις του.

Τα ίδια ως ανωτέρω θα εφαρμόζονται στις περιπτώσεις που κατά τη διάρκεια του έργου διαπιστωθούν μεγάλες αποκλίσεις στις ποσότητες των εργασιών της εγκεκριμένης μελέτης.

Εφόσον κριθούν αναγκαίες βελτιώσεις εγκεκριμένων μελετών αυτές θα εγκρίνονται με απόφαση της αρμόδιας Προϊσταμένης Αρχής, σύμφωνα με τις διατάξεις του άρθρου 144 του Ν.4412/2016.

Τα ως άνω σχέδια θα παραδοθούν και σε ψηφιακή μορφή (.dwg ή .dxf).

Άρθρο 21. Αναθεώρηση τιμών

Η αναθεώρηση των τιμών θα γίνεται με βάση το άρθρο 72 του Ν. 4782/21.

Άρθρο 22. Τιμές μονάδων νέων εργασιών

Τα ισχύοντα εγκεκριμένα Τιμολόγια για τον τυχόν κανονισμό τιμών μονάδας νέων εργασιών για την παρούσα εργολαβία είναι τα παρακάτω:

- Τα εγκεκριμένα τιμολόγια Οικοδομικών έργων.
- Τα εγκεκριμένα τιμολόγια Ηλεκτρομηχανολογικών έργων.

Σε εξαιρετικές περιπτώσεις και αν υπάρχει ανάγκη να εκτελεσθούν κατεπείγουσες και απρόβλεπτες πρόσθετες εργασίες μπορεί να εγκριθεί από την Προϊσταμένη Αρχή, η εκτέλεσή τους πριν από τη σύνταξη ανακεφαλαιωτικού πίνακα εργασιών και μέχρι του ποσού που αντιστοιχεί στο δεκαπέντε τοις εκατό (15%) της αξίας της σύμβασης χωρίς Φ.Π.Α., θα εφαρμόζονται οι διατάξεις των άρθρων 74 του Ν.4782/2021 και 156 του Ν. 4412/16 όπως ισχύουν.

Άρθρο 23. Μηχανικός εξοπλισμός και ειδικευμένο προσωπικό

Ο ανάδοχος υποχρεούται να διαθέσει όλο τον απαιτούμενο μηχανολογικό, ηλεκτρολογικό εξοπλισμό του καθώς και το ειδικευμένο προσωπικό το οποίο απαιτείται για την άρτια, έντεχνη και εμπρόθεσμη κατασκευή όλου του έργου.

Επισημαίνεται ότι, ανεξάρτητα από οποιαδήποτε σχετική έγκριση ή σύμφωνη γνώμη της Υπηρεσίας ο Ανάδοχος παραμένει εξ ολοκλήρου υπεύθυνος για την καταλληλότητα του μηχανικού και ηλεκτρομηχανολογικού εξοπλισμού του που θα χρησιμοποιήσει, καθώς και για το σύμφωνο με τις σχετικές διατάξεις των Τεχνικών Προδιαγραφών. Στην περίπτωση που ο εξοπλισμός του Αναδόχου (ή μέρος αυτού) αποδειχθεί κατά την διάρκεια των εργασιών κατασκευής του έργου, ακατάλληλος ή ανεπαρκής για οποιοδήποτε λόγο, συμπεριλαμβανομένων και των αιτήσεων που αναφέρονται στη φύση του υπεδάφους και της μορφολογίας της περιοχής, ο Ανάδοχος δεν δικαιούται καμίας πλέον αποζημίωσης ούτε παράταση προθεσμίας.

Άρθρο 24. Διαχείριση αποβλήτων εκσκαφών, κατασκευών και κατεδαφίσεων (ΑΕΚΚ)

Υποχρέωση του αναδόχου είναι η φορτοεκφόρτωση και η μεταφορά των πλεοναζόντων προϊόντων εκσκαφών, καθαιρέσεων, αποξηλώσεων κλπ. σε εγκεκριμένη μονάδα διαχείρισης ΑΕΚΚ. Το κόστος υποδοχής σε αποδεκτούς χώρους ΑΕΚΚ, των αποβλήτων από εκσκαφές, κατασκευές και κατεδαφίσεις (ΑΕΚΚ), όπως αυτά καθορίζονται στην ΚΥΑ 36259/1757/Ε103/2010 (ΦΕΚ 1312Β/2010) και εξειδικεύονται με την Εγκύκλιο αρ. πρωτ. οικ 4834/25-1-2013 του Υπουργείου Περιβάλλοντος Ενέργειας και Κλιματικής Αλλαγής, καλύπτεται από τις απολογιστικές δαπάνες του προϋπολογισμού του έργου

Άρθρο 25. Αδρανή υλικά - Υλικά επιχωμάτων

Τα απαιτούμενα αδρανή υλικά και κατάλληλα γαιώδη υλικά για την κατασκευή των έργων θα λάβει ο Ανάδοχος με ευθύνη και δαπάνες του από οποιαδήποτε κατάλληλη πηγή, επιβαρυνόμενος με όλες τις σχετικές πάσης φύσεως δαπάνες.

Ο Ανάδοχος επίσης είναι υποχρεωμένος όπως, προ της χρήσεως οποιασδήποτε πηγής υλικών που θα εκλέξει, να προβεί με μέριμνά του και δαπάνες του στην εξέταση του υλικού της πηγής σε εργαστήριο ιδιωτικό ή δημόσιο, για να διαπιστωθεί η καταλληλότητα αυτού και το σύμφωνό του προς τις σχετικές προδιαγραφές της εργολαβίας και να αναφέρει στην Διευθύνουσα Υπηρεσία τις πηγές λήψης των υλικών.

Ο έλεγχος της ποιότητας των χρησιμοποιούμενων εν γένει υλικών θα συνεχίζεται καθ' όλη την διάρκεια εκτέλεσης του έργου, με μέριμνα, ευθύνη και δαπάνες του Αναδόχου και κάτω από την

παρακολούθηση της Υπηρεσίας, η οποία διατηρεί το δικαίωμα διενέργειας οποιασδήποτε δοκιμής ή/και ελέγχου ανά πάσα στιγμή.

Σύμφωνα με την εγκύκλιο 15/14-6-2012 με αριθ. πρωτ. Δ17α/09/95/ΦΝ 433.β της ΓΓΔΕ/ΥΠΟΜΕΔΙ θα πρέπει να λαμβάνεται υπόψη κατά την ανάθεση και εκτέλεση δημοσίων έργων η αριθμ.

36259/1757/Ε103/23-8-2010 ΚΥΑ «Μέτρα, όροι και πρόγραμμα για την εναλλακτική διαχείριση των αποβλήτων από εκσκαφές, κατασκευές και κατεδαφίσεις (ΑΕΚΚ)» (ΦΕΚ Β' 1312/24-8-2010)

Άρθρο 26. Χρηματοδότηση έργου – επιβαρύνσεις

Το έργο χρηματοδοτείται από το Πρόγραμμα Ταμείο Ανάκαμψης και Ανθεκτικότητας (ΣΑΤΑ 063).

Οι πληρωμές του Αναδόχου θα υπόκεινται σε όλες τις προβλεπόμενες κρατήσεις κλπ. ως και στην καταβολή του φόρου εισοδήματος, χαρτοσήμου κλπ. Το ποσοστό Γενικών εξόδων και εργολαβικού οφέλους καθορίζεται σε 18%.

Ο Ανάδοχος υποχρεούται στην προς το εργατοτεχνικό προσωπικό καταβολή των καθοριζόμενων (με τις εκάστοτε από το Υπουργείου Εργασίας εκδιδόμενες αποφάσεις) δώρων λόγω εορτών Πάσχα και Χριστουγέννων καθώς και αποζημιώσεων λόγω απολύσεως καθώς και στην καταβολή των νομίμων εισφορών του υπέρ των ασφαλιστικών και επικουρικών Οργανισμών ή Ταμείων.

Η καταβολή των προβλεπόμενων κρατήσεων θα αποδεικνύεται με την προσκόμιση κανονικής αποδείξεως πριν από την πληρωμή κάθε λογαριασμού.

Ο Ανάδοχος δεν απαλλάσσεται από τα τέλη διοδίων των πάσης φύσεως μεταφορικών μέσων. Επίσης ο Ανάδοχος δεν απαλλάσσεται των φόρων κ.λπ. που αναφέρονται αναλυτικότερα στο ΝΔ 4486/66 (ΦΕΚ 131Α/1966).

Ο φόρος προστιθέμενης αξίας βαρύνει τον Κύριο του έργου και υπολογίζεται σε ποσοστό 24% επί των πάσης φύσεως πληρωμών στον Ανάδοχο του Έργου. Ο Ανάδοχος δεν απαλλάσσεται από τον Φ.Π.Α. και από τον Ειδικό Φόρο του Άρθρου 17 του Ν.Δ.3092/54 επί των εισαγομένων από το εξωτερικό πάσης φύσεως υλικών, εφοδίων, κ.λπ. και από φόρους κλπ. που αναφέρονται αναλυτικότερα στα Ν.Δ.4486/66(ΦΕΚ 131 τ.Α) και 453/66 (ΦΕΚ 16 τ.Α.) περί τροποποίησης Φορολογικών Διατάξεων, όπως αυτά ισχύουν σήμερα.

Άρθρο 27. Γενικά Έξοδα, Όφελος Αναδόχου (Εργολαβικό Ποσοστό), Ειδικές Δαπάνες που βαρύνουν τον Ανάδοχο

1. Στην εργολαβία αυτή ισχύει το εξής ποσοστό γενικών εξόδων οφέλους, κλπ. (εργολαβικά ποσοστά): Δέκα οκτώ τοις εκατό (18%) και εφαρμόζεται στο σύνολο των δαπανών που πραγματοποιούνται, όπως για προμήθειες υλικών, μισθώσεις μηχανημάτων, καύσιμα και λιπαντικά, μισθούς, ημερομίσθια, λοιπές αποζημιώσεις και ασφαλιστικές εισφορές των εργαζομένων και κάθε είδους κράτησης, σύμφωνα με 71 του ν 4782/2021

Δεν χορηγείται εργολαβικό ποσοστό επί της αξίας των υλικών που τυχόν θα χορηγήσει ο εργοδότης στον εργολάβο για ενσωμάτωση στο έργο.

2. Οι πληρωμές που γίνονται με λογαριασμούς υπόκεινται στις κατά το Νόμο επιβαρύνσεις επί του συνολικού ποσού του λογαριασμού.

3. Πριν από την είσπραξη οποιουδήποτε λογ/σμού η εργοληπτική επιχείρηση υποχρεούται να προσκομίσει:

α) Επίσημο τιμολόγιο για τα ποσά του λογ/σμού.

β) Βεβαίωση φορολογικής ενημερότητας.

γ) Απόδειξη προκαταβολής του φόρου εισοδήματος στο Δημ. Ταμείο

δ) Αποδείξεις πληρωμής των υπέρ ασφαλιστικών φορέων, ΕΜΠ και ΤΕΕ κρατήσεων που αναφέρονται ανωτέρω.

ε) Βεβαίωση του ΙΚΑ ότι εξόφλησε τις προς ΙΚΑ και ΤΕΑΕΔΕΕ υποχρεώσεις του για την εργασία που εκτελέσθηκε.

Στα Γενικά Έξοδα του Αναδόχου συμπεριλαμβάνονται και οι κατωτέρω ειδικές δαπάνες που τον βαρύνουν αποκλειστικά:

Δημοσίευση Διακήρυξης δημοπρασίας

Την σύναψη της Εργολαβικής Σύμβασης.

Την εκτέλεση όλων των απαιτούμενων ερευνητικών και βοηθητικών εργασιών και μελετών (τοπογραφική αποτύπωση, χωροσταθμίσεις, χαράξεις, μητρώο έργου, σχέδια «ως κατασκευασθεί» κλπ). Την πληρωμή πάσης φύσεως δασμών, φόρων, τελών, κρατήσεων και εισφορών.

Την εκτέλεση όλων των απαιτούμενων εργαστηριακών και άλλων ελέγχων δοκιμών (στο εργοστάσιο ή στο εργαστήριο ή στο εργοτάξιο ή επί τόπου του έργου κ.λπ.).

Την εγκατάσταση εργοταξίου και την απομάκρυνση αυτού.

Την αποζημίωση ιδιοκτητών, εκμισθωτών ή μισθωτών:

Των περιοχών λήψεως δανείων εν γένει χωματισμών, αποθέσεως τυχόν προϊόντων εκσκαφών ή αποθηκεύσεως υλικών γενικά

Των προσπελάσεων προς το εργοτάξιο και τις θέσεις λήψεως και αποθηκεύσεως των πάσης φύσεως υλικών

Τις δαπάνες αποζημιώσεως των οποιωνδήποτε πηγών λήψεως υλικών (γήπεδα, λατομεία, ορυχεία, χείμαρροι, ποταμοί κ.λπ.) που θα χρησιμοποιηθούν με έγκριση της Υπηρεσίας, καθώς και των οδών

προσπελάσεως προς αυτές που ανήκουν, είτε σε οποιοδήποτε φυσικό πρόσωπο, είτε σε Νομικό πρόσωπο Ιδιωτικού ή Δημοσίου Δικαίου κ.λπ. Οι δαπάνες αυτές βαρύνουν τον Ανάδοχο, και ο Εργοδότης δεν αναλαμβάνει καμία υποχρέωση διενεργείας και διεξαγωγής της διαδικασίας της απαλλοτρίωσης των θέσεων αυτών.

Ο Εργοδότης επίσης δεν αναλαμβάνει καμία υποχρέωση πρόσθετης αποζημιώσεως του Αναδόχου για τυχόν δυσχέρειες που μπορεί να παρουσιασθούν στην εξεύρεση και εκμετάλλευση των γηπέδων, λατομείων, ορυχείων και λοιπών πηγών ή για ανάγκη δημιουργίας εγκαταστάσεως λήψεως, θραύσεως, κ.λπ. για χώρων αποθηκεύσεως υλικών μακριά από τις πηγές λήψεως, είτε από τυχόν δυσχέρειες μεταφορών από οποιαδήποτε αιτία.

Την αποζημίωση γενικώς για κάθε ζημιά ή ατύχημα που τυχόν θα προκύψουν κατά το στάδιο εκτελέσεως των εργασιών από την ανάγκη εκμεταλλεύσεως πηγών λήψεως υλικών συγχρόνως και από άλλη προγενέστερη ή μεταγενέστερη εργολαβία και την δημιουργία και αποκάλυψη γι' αυτό νέων πηγών υλικών, μαζί με τις σχετικές επιβαρύνσεις, για να τελειώσει εμπρόθεσμα η εκτέλεση του έργου.

Τις δαπάνες που απαιτούνται για όλες τις ενέργειες που χρειάζονται να γίνουν (υποβολή μελετών, κ.λπ.) για την έκδοση όλων των απαραίτητων νομίμων αδειών από δημόσιους οργανισμούς.

Τις δαπάνες που αναφέρονται στα λοιπά άρθρα της παρούσης, στους Γενικούς όρους του Τιμολογίου καθώς και στο άρθρο 138 του Ν. 4412/16, όπως τροποποιήθηκε και ισχύει με το άρθρο 59 του Ν.4782/2021.

Άρθρο 28. Πρόοδος εργασιών – Κυρώσεις – ποινικές ρήτρες

Ο Ανάδοχος οφείλει να χρησιμοποιεί κάθε φορά επαρκή συνεργεία τεχνιτών και εργατών και μηχανικά μέσα κατασκευής. Η Επιβλέπουσα Υπηρεσία, αν κρίνει ότι ο ρυθμός προόδου των έργων δεν είναι ικανοποιητικός και σύμφωνα με το εγκεκριμένο χρονοδιάγραμμα, μπορεί να απαιτήσει από τον Ανάδοχο να αυξήσει τον ρυθμό των συνεργείων του, τις υπερωρίες, τις εργάσιμες ημέρες, τον αριθμό των μηχανημάτων και γενικά να πάρει όλα τα ενδεικνυόμενα μέτρα για την επιτάχυνση της προόδου των έργων. Ο Ανάδοχος υποχρεούται να συμμορφώνεται με τις σχετικές εντολές της Επιβλέπουσας Υπηρεσίας, χωρίς καμία πρόσθετη αποζημίωση.

Η μη συμμόρφωση του Αναδόχου προς τις παραπάνω εντολές και η αποδεδειγμένα αδικαιολόγητη καθυστέρηση στην εκτέλεση των έργων σύμφωνα με το εγκεκριμένο πρόγραμμα των εργασιών, δίνει στον Εργοδότη το δικαίωμα να καταγγείλει τη Σύμβαση και να κηρύξει έκπτωτο τον Ανάδοχο, σε εφαρμογή των σχετικών διατάξεων του άρθρου 160 του Ν. 4412/16, όπως τροποποιήθηκε και ισχύει με το άρθρο 78 του Ν.4782/2021. Η άσκηση των παραπάνω δικαιωμάτων του Εργοδότη κατά του Αναδόχου, δεν απαλλάσσει τον τελευταίο από οποιαδήποτε υποχρέωση του που προκύπτει από τη Σύμβαση.

Εάν ο Ανάδοχος εκτελεί τις εργασίες με αργό ρυθμό, που δεν ανταποκρίνεται στην πρόοδο και στις τμηματικές προθεσμίες οι οποίες προβλέπονται από το εγκεκριμένο χρονοδιάγραμμα, με συνέπεια την ημέρα λήξης κάθε περιόδου να μην έχει συμπληρώσει την ποσότητα της εργασίας που προβλεπόταν να εκτελεσθεί μέσα σε αυτή την περίοδο, υπόκειται σε ποινική ρήτρα, σύμφωνα με την ισχύουσα νομοθεσία.

Παράταση προθεσμιών δεν θα αναγνωρισθεί στον Ανάδοχο λόγω ισχυρισμού άγνοιας της υφιστάμενης κατάστασης των έργων, των εδαφικών συνθηκών της περιοχής του έργου, του χρόνου εκμετάλλευσης των πηγών λήψης υλικών, της κατάστασης των οδών προσπέλασης, της δυσκολίας προσέγγισης των περιοχών λήψης αδρανών υλικών ή τις αδυναμίες έγκαιρης εξεύρεσης εργατών, μηχανημάτων και υλικών από την ελληνική ή ξένη βιομηχανία.

Άρθρο 29. ειδικές υποχρεώσεις ανάδοχου

1. Αδειοδοτήσεις

Ο ανάδοχος υποχρεούται να μεριμνήσει και να εκπονήσει την έκδοση οικοδομικών αδειών ή την έγκριση εργασιών μικρής κλίμακας για όποιες εργασίες απαιτείται.

2. Μηχανήματα έργων / Εξοπλισμοί εργασίας .

Οι εξοπλισμοί εργασίας χαρακτηρίζονται και κατατάσσονται ως μηχανήματα έργων.

α. Ο ανάδοχος οφείλει να ελέγχει τη σωστή λειτουργία και τον χειρισμό των μηχανημάτων (χωματουργικών και διακίνησης υλικών), των ανυψωτικών μηχανημάτων, των οχημάτων, των εγκαταστάσεων, των μηχανών και του λοιπού εξοπλισμού εργασίας (ζώνες ασφαλείας με μηχανισμό ανόδου και καθόδου, κυλιόμενα ικριώματα, φορητές κλίμακες, κλπ) : ΠΔ 1073/81 (αρ.17, 45-74), Ν 1430/84 (αρ.11-15), ΠΔ 31/90, ΠΔ 499/91, ΠΔ 395/94 και οι τροπ. αυτού: ΠΔ 89/99, ΠΔ 304/00 και ΠΔ 155/04, ΠΔ 105/95 (παραρτ. ΙΧ), ΠΔ 305/96 (αρ.12 παραρτ.ϊν μέρος Β τμήμα ΙΙ παρ.7 - 9), ΚΥΑ 15085/593/03, ΚΥΑ αρ.Δ13ε/4800/03, ΠΔ 57/10, Ν.3850/10 (αρ. 34, 35).

β. Τα μηχανήματα έργων σύμφωνα με το ΠΔ 305/96 (αρ.12 παραρτ.ΙV, μέρος Β', τμήμα ΙΙ, παρ.7.4 και 8.5) και το ΠΔ 304/00 (αρ.2), πρέπει να συνοδεύονται από τα εξής στοιχεία :

- i. Πινακίδες αριθμού κυκλοφορίας
- ii. Άδεια κυκλοφορίας
- iii. Αποδεικτικά στοιχεία ασφάλισης.
- iv. Αποδεικτικά πληρωμής τελών κυκλοφορίας (χρήσης)
- v. Άδειες χειριστών μηχανημάτων σύμφωνα με το ΠΔ 305/96 (αρ.12, παραρτ. ΙV, μέρος Β', τμήμα ΙΙ, παρ. 8.1.γ και 8.2) και το ΠΔ 89/99 (παραρτ. Π,παρ.2.1). Σημειώνεται ότι η άδεια χειριστού μηχανήματος συνοδεύει τον χειριστή.
- vi. Βεβαίωση ασφαλούς λειτουργίας του εξοπλισμού εργασίας (ορθή συναρμολόγηση - εγκατάσταση, καλή λειτουργία) και αρχείο συντήρησης αυτού στο οποίο θα καταχωρούνται τα αποτελέσματα των ελέγχων σύμφωνα με το ΠΔ89/99 (αρ. 4α παρ.3 και 6).
- vii. Πιστοποιητικό επανελέγχου ανυψωτικού μηχανήματος, οδηγίες χρήσης, συντήρησης και αντίστοιχο βιβλίο συντήρησης και ελέγχων αυτού σύμφωνα με την ΚΥΑ 15085/593/03 (αρ.3 και αρ.4. παρ.7).

3. Νομοθετήματα που περιέχουν πρόσθετα απαιτούμενα μέτρα ασφάλειας και υγείας στο εργοτάξιο, τα οποία τηρούνται κατά περίπτωση, ανάλογα με το είδος των εργασιών του εκτελούμενου έργου.

Ο ανάδοχος υποχρεούται να τηρεί στο εργοτάξιο, πέρα από τα προαναφερόμενα, πρόσθετα απαιτούμενα μέτρα ασφάλειας και υγείας, κατά περίπτωση, ανάλογα με το είδος των εργασιών του εκτελούμενου έργου.

Τα εν λόγω απαιτούμενα μέτρα αναφέρονται στα παρακάτω νομοθετήματα :

i. Κατεδαφίσεις:

Ν 495/76, ΠΔ 413/77, ΠΔ 1073/81 (αρ.18 -33, 104), ΚΥΑ 8243/1113/91 (αρ.7), ΥΑ 31245/93, Ν.2168/93, ΠΔ 396/94 (αρ. 9 παρ.4 παράρτ. ΙΙΙ), Υ.Α. 3009/2/21- γ/94, Υ.Α. 2254/230/Φ.6.9/94 και οι τροπ. αυτής : ΥΑ Φ.6.9/13370/1560/95 και ΥΑ Φ.6.9/25068/1183/96, ΠΔ 305/96 (αρ. 12, παράρτ .ΙV μέρος Β τμήμα ΙΙ, παρ.11), ΚΥΑ 3329/89 και η τροπ. αυτής : Υ.Α. Φ.28/18787/1032/00, ΠΔ 455/95 και η τροπ. αυτού ΠΔ 2/06, ΠΔ 212/06,ΥΑ 21017/84/09.

ii. Ικριώματα και κλίμακες, Οδοί κυκλοφορίας - ζώνες κινδύνου, Εργασίες σε ύψος, Εργασίες σε στέγες.

ΠΔ 778/80, ΠΔ 1073/81 (αρ.34-44), Ν.1430/84 (αρ. 7-10), ΚΥΑ 16440/Φ.10.4/445/93, ΠΔ 396/94 (αρ.9 παρ.4 παραρτ. ΙΙΙ), ΠΔ 155/04, ΠΔ 305/96 (αρ. 12, παρ.ΙV μέρος Α παρ.1, 10 και μέρος Β τμήμα ΙΙ παρ.4-6,14).

iii. Εργασίες συγκόλλησης, οξυγονοκοπής & λοιπές θερμές εργασίες

ΠΔ 95/78, ΠΔ 1073/81 (αρ.96, 99, 104, 105), ΠΔ 70/90 (αρ.15), ΠΔ 396/94 (αρ.9 παρ.4 παραρτ. ΙΙΙ), Πυροσβεστική Διάταξη 7 Απόφ.7568 Φ.700.1/96, ΚΥΑ αρ.οικ.16289/330/99.

Άρθρο 30. Ισχύουσες αναλύσεις τιμών και αντίστοιχα Περιγραφικά Τιμολόγια.

α. Για τη σύνταξη Πρωτοκόλλων Κανονισμού Νέων Τιμών Μονάδας θα χρησιμοποιούνται τα νέα εγκεκριμένα ενιαία τιμολόγια και τα αντίστοιχα περιγραφικά τιμολόγια του Υπουργείου, όπως αυτά θα ισχύουν κατά την ημέρα δημοπράτησης του έργου.

β. Για την αναθεώρηση τιμών ισχύουν για κάθε άρθρο του Τιμολογίου τα στον Προϋπολογισμό αναγραφόμενα αντίστοιχα άρθρα εγκεκριμένων Αναλύσεων Τιμών, όπου η σύντμηση ΥΔΡ δηλώνει την Ανάλυση Τιμών Υδραυλικών Έργων, η σύντμηση ΟΔΟ σημαίνει την Ανάλυση Τιμών και Περιγραφικό Τιμολόγιο Έργων Οδοποιίας, η σύντμηση ΟΙΚ σημαίνει την ανάλυση τιμών έργων οικοδομικών και η σύντμηση ΗΛΜ την Ανάλυση Τιμών Ηλεκτρομηχανολογικών Έργων.

Άρθρο 31. Επίβλεψη

Ο ανάδοχος υπόκειται στον έλεγχο της Υπηρεσίας, που εκπροσωπείται από το προσωπικό Επίβλεψης του έργου. Ο ανάδοχος οφείλει να επιτρέπει ελεύθερα την είσοδο στον επιβλέποντα και σε όλους τους εντεταλμένους για την επίβλεψη του έργου υπαλλήλους της Υπηρεσίας στα εργοτάξια, λατομεία, αποθήκες, εργοστάσια κ.λ.π. Το ίδιο ισχύει και για όποιον άλλον, στον οποίο η Υπηρεσία θα δώσει σχετική έγκριση.

Ο ανάδοχος έχει την υποχρέωση να συμμορφώνεται προς τις έγγραφες εντολές της Υπηρεσίας, που δίνονται για την άρτια, εύρυθμη και έντεχνη εκτέλεση του έργου. Το ότι η Υπηρεσία επιβλέπει το έργο δεν απαλλάσσει τον ανάδοχο από οποιαδήποτε ευθύνη, που προκύπτει από τις συμβατικές του υποχρεώσεις ή και τους ισχύοντες Νόμους, Διατάξεις, κ.λ.π., ούτε εξασθενίζει τις πλήρεις και αποκλειστικές ευθύνες του και υποχρεώσεις του που επιτάσσουν οι όροι της Διακήρυξης Δημοπρασίας, της παρούσας Ε.Σ.Υ., της Τεχνικής Περιγραφής και των λοιπών Τευχών Δημοπράτησης.

Ο ανάδοχος οφείλει να διευκολύνει την επίβλεψη και το προσωπικό της Υπηρεσίας Επίβλεψης, στην άσκηση των ελέγχων κ.λ.π.

Άρθρο 32. Ποιότητα υλικών

Ο Ανάδοχος οφείλει να προμηθεύσει με δική του ευθύνη και δαπάνη όλα τα υλικά που θα απαιτηθούν. Τα υλικά πρέπει να είναι αρίστης ποιότητας και να εκπληρώνουν τους όρους των αντίστοιχων Τεχνικών Προδιαγραφών. Δείγματα υλικών πρέπει να υποβάλλονται για έγκριση πριν χρησιμοποιηθούν. Υλικά και άλλα είδη που χρησιμοποιούνται χωρίς έγκριση θα απορρίπτονται εφόσον διαπιστωθεί η ακαταλληλότητά τους.

Τα απαιτούμενα δείγματα και περιγραφικά στοιχεία θα παίρνονται έγκαιρα πριν από τη χρήση και θα εξετάζονται από την Επιβλέπουσα Υπηρεσία. Στη συνέχεια, όταν απαιτείται, τα δείγματα θα

στέλνονται για εξέταση σε κατάλληλο κρατικό ή ιδιωτικό εργαστήριο δοκιμής υλικών αναγνωρισμένο από το κράτος και εξοπλισμένο με σχετική άδεια λειτουργίας και παρέχουν έγκαιρα και αξιόπιστα πιστοποιητικά υπογεγραμμένα από διπλωματούχο Ανωτάτης Σχολής.

Για το λόγο αυτό θα συσκευάζονται κατάλληλα, με την αναγραφή του ονόματος, τον τόπο προέλευσης, την ονομασία και την τοποθεσία του έργου και το όνομα του Αναδόχου καθώς και ότι τα υλικά που πρόκειται να χρησιμοποιηθούν ανταποκρίνονται προς το δείγμα. Επίσης θα αναγράφεται το είδος του ελέγχου στον οποίο θα υποβληθούν τα υλικά. Κάθε σχετική δαπάνη επιβαρύνει τον Ανάδοχο και περιλαμβάνεται στο ποσοστό γενικών εξόδων και οφέλους του.

Στην περίπτωση χρήσης ακατάλληλων ή ελαττωματικών υλικών ή με πλημμελή ενσωμάτωση υλικών στο έργο, γίνεται χρήση του άρθρου 77 του Ν.4782/2021.

Άρθρο 33. Πινακίδα – Μόνιμη επεξηγηματική πινακίδα

Ο ανάδοχος υποχρεούται με την υπογραφή της σύμβασης, δαπάνης του, να προμηθευτεί και να τοποθετήσει, στέρεα και καλαίσθητα πινακίδα με τα στοιχεία του έργου, σε περίοπτη θέση στο εργοτάξιο.

Η πινακίδα θα κατασκευαστεί βάσει σχεδίου της Υπηρεσίας ή σύμφωνα με τις απαιτήσεις του φορέα χρηματοδότησης.

Άρθρο 34. Πλημμελής κατασκευή των έργων και κακοτεχνίες

Αν κατά τη διάρκεια της εκτέλεσης των έργων και μέχρι την οριστική παράδοση παραλαβής τους, η Επιβλέπουσα Υπηρεσία κρίνει ότι υπάρχουν τμήματα κακής κατασκευής έχει δικαίωμα, αφού συντάξει πρωτόκολλο για το είδος και την έκταση της κακοτεχνίας, να καλέσει τον Ανάδοχο να πάρει τα τμήματα που κρίνονται και σύμφωνα με τους συμβατικούς όρους και τις υποδείξεις της Επιβλέπουσας Υπηρεσίας. Σε αυτή την περίπτωση ισχύουν οι διατάξεις του άρθρου 159 του Ν. 4412/16 όπως τροποποιήθηκε και ισχύει (άρθρο 77 του Ν.4782/2021).

Άρθρο 35. Βλάβες από ανώτερη βία

Σε περίπτωση ζημιών που προκλήθηκαν από ανώτερη βία στα έργα που εκτελούνται, ο Εργολάβος έχει δικαίωμα με αναφορά του στην Επιβλέπουσα Υπηρεσία, που υποβάλλεται μέσα σε ανατρεπτική προθεσμία δέκα (10) ημερών από τότε που συνέβη η ζημιά, να αναφέρει το χρόνο που συνέβη η ζημιά, την αιτία που την προκάλεσε, το είδος, την έκταση και τη δαπάνη που απαιτείται για την επανόρθωση της. Όσα ισχύουν για την αίτηση επανόρθωσης ζημιών από ανώτερη βία περιλαμβάνονται στο άρθρο 157 του Ν. 4412/16, όπως τροποποιήθηκε και ισχύει με το άρθρο 76 του Ν.4782/2021

Άρθρο 36. Επιμετρήσεις

Οι επιμετρήσεις συντάσσονται τμηματικά ανάλογα με την πρόοδο του έργου και ισχύουν οι διατάξεις των άρθρων 70 του Ν. 4782/2021.

Άρθρο 37. Διοικητική παραλαβή, περάτωση εργασιών και παραλαβή έργου

Οποτεδήποτε πριν την παραλαβή, το έργο και αυτοτελή τμήματά του που έχουν περατωθεί, είναι δυνατόν να δοθούν σε χρήση ύστερα από τη διενέργεια της διοικητικής παραλαβής και τη σύνταξη του σχετικού πρωτοκόλλου, σύμφωνα με το άρθρο 83 του Ν 4782/2021.

Όταν λήξει η προθεσμία περάτωσης του συνόλου ή τμημάτων του έργου, ο επιβλέπων αναφέρει εγγράφως στη διευθύνουσα υπηρεσία, με την έκθεση περάτωσης, μέσα σε διάστημα τριάντα (30) ημερών από τη λήξη του εγκεκριμένου χρόνου περαίωσης, αν τα έργα έχουν περατωθεί σύμφωνα με τη σύμβαση. Ο προϊστάμενος της διευθύνουσας υπηρεσίας, μέσα σε δέκα (10) ημέρες από την παραλαβή της πιο πάνω έκθεσης, εκδίδει την βεβαίωση περάτωσης των εργασιών, την οποία κοινοποιεί αμελλητί στον ανάδοχο.

Δύο (2) μήνες το αργότερο μετά τη βεβαιωμένη περάτωση του έργου, ο ανάδοχος είναι υποχρεωμένος να υποβάλει στη διευθύνουσα υπηρεσία την τελική επιμέτρηση, σύμφωνα με το άρθρο 70 του Ν. 4782/2021.

Η συγκρότηση της επιτροπής παραλαβής, διέπεται από το άρθρο 86 του Ν 4782/2021 όπως ισχύει.

Η διενέργεια της παραλαβής γίνεται με το άρθρο 86 του Ν 4782/2021.

Άρθρο 38. Πιστοποιήσεις (πληρωμές) του Εργολάβου

Όλες οι πιστοποιήσεις (πληρωμές) που γίνονται προς τον ανάδοχο κατά τη διάρκεια κατασκευής του έργου με βάση τις πιστοποιήσεις αποτελούν πάντοτε καταβολές έναντι του εργολαβικού ανταλλάγματος που εκκαθαρίζεται μετά την οριστική παραλαβή. Σε κάθε πληρωμή προς τον ανάδοχο πραγματοποιούνται κρατήσεις, οι οποίες ανέρχονται σε πέντε τοις εκατό (5%) στην πιστοποιούμενη αξία των εργασιών μετά της αναλογούσας αναθεώρησης και σε δέκα τοις εκατό (10%) στην αξία των υλικών που περιλαμβάνονται προσωρινά στην πιστοποίηση, μέχρις ότου αυτά ενσωματωθούν στις εργασίες, σύμφωνα με το άρθρο 152 του Ν. 4412/16, όπως τροποποιήθηκε και ισχύει με τον Ν.4782/2021 άρθρο 71.

Άρθρο 39. Τελικός λογαριασμός

Μετά τη διενέργεια της παραλαβής και την έγκριση του πρωτοκόλλου, υποβάλλει ο ανάδοχος τον τελικό λογαριασμό, σύμφωνα με το άρθρο 71 του Ν. 4782/2021, ως ισχύει. Με την έγκριση του τελικού λογαριασμού εκκαθαρίζονται οι εκατέρωθεν απαιτήσεις από τη σύμβαση εκτέλεσης, εκτός από τις απαιτήσεις που προκύπτουν από μεταγενέστερες διαδικασίες διοικητικής, συμβιβαστικής ή δικαστικής επίλυσης διαφορών.

Άρθρο 40 Έκπτωση Αναδόχου

Αν ο ανάδοχος δεν εκπληρώνει τις συμβατικές του υποχρεώσεις ή δεν συμμορφώνεται με τις γραπτές εντολές της Υπηρεσίας, που είναι σύμφωνες με τη σύμβαση ή το νόμο, κηρύσσεται έκπτωτος από την εργολαβία, σύμφωνα με τις διατάξεις του άρθρου 78 του Ν 4782/2021.

ΕΛΕΥΣΙΝΑ ΜΑΡΤΙΟΣ 2023

Η ΣΥΝΤΑΞΑΣΑ

ΕΓΚΡΙΘΗΚΕ

ΘΕΩΡΗΘΗΚΕ,

Ο ΑΝ/ΤΗΣ ΠΡΟΪΣΤΑΜΕΝΟΣ ΤΜΗΜ.
ΜΕΛΕΤΩΝ

Ο ΑΝ/ΤΗΣ ΔΙΕΥΘΥΝΤΗΣ
ΤΕΧΝΙΚΗΣ ΥΠΗΡΕΣΙΑΣ

ΛΙΝΑΡΔΟΥ ΣΟΦΙΑ
Τ.Ε. ΠΟΛΙΤΙΚΟΣ ΜΗΧΑΝΙΚΟΣ

ΠΑΡΑΣΚΕΥΟΠΟΥΛΟΣ ΠΑΝΤΕΛΗΜΩΝ
Π.Ε ΠΟΛΙΤΙΚΟΣ ΜΗΧΑΝΙΚΟΣ

ΜΠΙΣΜΠΙΡΟΥΛΑΣ ΓΕΩΡΓΙΟΣ
Τ.Ε. ΠΟΛΙΤΙΚΟΣ ΜΗΧΑΝΙΚΟΣ



ΕΛΛΗΝΙΚΗ ΔΗΜΟΚΡΑΤΙΑ

ΝΟΜΟΣ ΑΤΤΙΚΗΣ

ΔΗΜΟΣ ΕΛΕΥΣΙΝΑΣ

Δ/ΝΣΗ ΤΕΧΝΙΚΩΝ ΥΠΗΡΕΣΙΩΝ

Έργο: Ανακαίνιση υπαρχόντων ΚΕΠ (εθνικό
Σχέδιο Ανάκαμψης κ Ανθεκτικότητας
Ελλάδα 2.0)

Χρηματοδότηση: ΥΠ.ΨΗΦΙΑΚΗΣ ΔΙΑΚΥΒΕΡΝΗΣΗΣ

ΠΔΕ (Κωδ. Έργου: 2022ΤΑ06300031) και
έχει λάβει κωδικό ΟΠΣ ΤΑ 5190859

Κ.Α.: 10.6261.0001

Προϋπολογισμός: 75,000.00 € (πλέον Φ.Π.Α. 24%)

Αριθμός Μελέτης: 182 /2022

CPV: 45454100-5 – Εργασίες ανακαίνισης

35121600-4 Επιγραφές

39151000-5 Διάφορα έπιπλα

ΤΕΧΝΙΚΗ ΣΥΓΓΡΑΦΗ ΥΠΟΧΡΕΩΣΕΩΝ (Τ.Σ.Υ.)

Π Ε Ρ Ι Ε Χ Ο Μ Ε Ν Α

ΑΡΘΡΟ 1: ΓΕΝΙΚΑ ΣΤΟΙΧΕΙΑ ΓΙΑ ΤΙΣ ΕΦΑΡΜΟΣΤΕΕΣ ΠΡΟΔΙΑΓΡΑΦΕΣ

ΑΡΘΡΟ 2: ΕΦΑΡΜΟΣΤΕΕΣ ΕΛΛΗΝΙΚΕΣ ΤΕΧΝΙΚΕΣ ΠΡΟΔΙΑΓΡΑΦΕΣ (ΕΤΕΠ)

ΠΑΡΑΡΤΗΜΑ 1: Εγκύκλιος 26 / Αρ. Πρωτ. ΔΙΠΑΔ/οικ./356/4-10-2012 (Απόφαση με θέμα «Έγκριση τετρακοσίων σαράντα (440) Ελληνικών Τεχνικών Προδιαγραφών (ΕΤΕΠ), με υποχρεωτική εφαρμογή σε όλα τα Δημόσια Έργα»)

ΠΑΡΑΡΤΗΜΑ 2: ΕΓΧΕΙΡΙΔΙΟ ΕΦΑΡΜΟΓΗΣ Οδηγίας 89/106/ΕΟΚ και ΠΔ 334/94 για τα «Προϊόντα δομικών κατασκευών»

Το αντικείμενο του παρόντος τεύχος αποτελεί το γενικό πλαίσιο των Τεχνικών προδιαγραφών για τις εργασίες που αφορούν την διεκπεραίωση του έργου με τίτλο: "Εργασίες ανακαίνισης για τον εκσυγχρονισμό των ΚΕΠ του Δήμου Ελευσίνας"

Το τεύχος αυτών των Τεχνικών προδιαγραφών περιλαμβάνει τα τεχνικά χαρακτηριστικά των Υλικών, τον τρόπο εφαρμογής τους και τους τρόπους κατασκευών που περιλαμβάνονται στα πλαίσια του παραπάνω έργου. Το σύνολο των προδιαγραφών αυτού του τεύχους αποτελούν συμπλήρωμα και αναπόσπαστο μέρος της Τεχνικής Περιγραφής. Οι παρόντες όροι συνιστούν τις ελάχιστες προϋποθέσεις για την ορθή εκτέλεση των εργασιών και δεν απαλλάσσουν τον

ανάδοχο από τις ευθύνες του για την ορθή εκτέλεσή τους σύμφωνα με την άριστη κατασκευαστική εμπειρία και πρακτική που διαθέτει.

ΑΡΘΡΟ 1 ΓΕΝΙΚΑ ΣΤΟΙΧΕΙΑ ΓΙΑ ΤΙΣ ΕΦΑΡΜΟΣΤΕΕΣ ΠΡΟΔΙΑΓΡΑΦΕΣ

1.1 Υποχρεωτική εφαρμογή της ΤΣΥ

1.1.1 Η παρούσα Τεχνική Συγγραφή Υποχρεώσεων (ΤΣΥ) περιλαμβάνει τους τεχνικούς συμβατικούς όρους σύμφωνα με τους οποίους, και σε συνδυασμό με τους όρους των υπολοίπων συμβατικών τευχών, ο Ανάδοχος θα εκτελέσει τις κατασκευές του έργου.

1.1.2 Η παρούσα ΤΣΥ έχει προκύψει κατ' εφαρμογή της Εγκυκλίου 26 / Αρ. Πρωτ. ΔΙΠΑΔ/οικ./356/4-10-2012 με θέμα «Δημοσίευση Απόφασης Αναπλ. Υπουργού Ανάπτυξης, Ανταγωνιστικότητας, Υποδομών, Μεταφορών και Δικτύων με θέμα Έγκριση τετρακοσίων σαράντα (440) Ελληνικών Τεχνικών Προδιαγραφών (ΕΤΕΠ), με υποχρεωτική εφαρμογή σε όλα τα Δημόσια Έργα» (η εν λόγω εγκύκλιος παρατίθεται στο ΠΑΡΑΡΤΗΜΑ 1 του τέλους του παρόντος τεύχους).

Ως εκ τούτου, η παρούσα ΤΣΥ ουσιαστικά αποτελείται από το ΠΑΡΑΡΤΗΜΑ 1 που περιλαμβάνει τις ΕΤΕΠ οι οποίες θα πρέπει να εφαρμοστούν για την υλοποίηση του δημοπρατούμενου έργου.

1.1.3 Αν ο Διαγωνιζόμενος διαπιστώσει απόκλιση συγκεκριμένου όρου της ΤΣΥ από την Κοινοτική Νομοθεσία οφείλει να ενημερώσει την Υπηρεσία εντός αποκλειστικής προθεσμίας εκπνέουσας την ημέρα κατάθεσης των προσφορών, δι' ειδικής επιστολής.

Στην αντίθετη περίπτωση:

α. στερείται του δικαιώματος οποιασδήποτε οικονομικής αποζημίωσης

β. στην περίπτωση που αναδειχθεί Ανάδοχος υποχρεούται επί πλέον να συμπράξει με τον ΚΤΕ στην εναρμόνιση του αποκλίνοντος όρου με την Κοινοτική Νομοθεσία έστω κι αν τούτο συνεπάγεται οικονομική του επιβάρυνση, επειδή αυτή (αν υπάρχει) νοείται ότι περιλαμβάνεται στον εύλογο επιχειρηματικό κίνδυνο.

1.2 Συμπληρωματικές Προδιαγραφές

1.2.1 Για οποιοδήποτε υλικό, κατασκευή, ποιοτικό έλεγχο (διαδικασίες / μεθόδους / δοκιμές κλπ.) που δεν καλύπτονται από:

- τους κανονισμούς / προδιαγραφές / κώδικες από τα άρθρα της ΕΣΥ και τους λοιπούς όρους δημοπράτησης.

- τις παρούσες προδιαγραφές, δηλαδή τα άρθρα της παρούσας ΤΣΥ.

θα εφαρμόζονται:

τα «Ευρωπαϊκά Πρότυπα» (ΕΤ) που έχουν εγκριθεί από την Ευρωπαϊκή Επιτροπή Τυποποίησης (CEN) ή από την Ευρωπαϊκή Επιτροπή Ηλεκτρονικής Τυποποίησης (CENELEC) ως «Ευρωπαϊκά Πρότυπα CEN» ή ως «Κείμενα εναρμόνισης (HD) σύμφωνα με τους κοινούς κανόνες των οργανισμών αυτών.

1.2.2 Συμπληρωματικά προς τα ανωτέρω και κατά σειράν ισχύος θα εφαρμόζονται :

α. Οι Κοινές Τεχνικές Προδιαγραφές, ήτοι εκείνες που έχουν εκπονηθεί με διαδικασία αναγνωρισμένη από τα κράτη - μέλη της Ευρωπαϊκής Ένωσης με σκοπό την εξασφάλιση της ενιαίας εφαρμογής σε όλα τα κράτη - μέλη και έχουν δημοσιευθεί στην Επίσημη Εφημερίδα των Ευρωπαϊκών Κοινοτήτων.

β. Οι «Ευρωπαϊκές Τεχνικές Εγκρίσεις» (ΕΤΕ) που είναι οι ευνοϊκές τεχνικές εκτιμήσεις της καταλληλότητας ενός προϊόντος για χρήση, με γνώμονα την ικανοποίηση των βασικών απαιτήσεων για τις κατασκευές με βάση τα εγγενή χαρακτηριστικά του προϊόντος και τους τιθέμενους όρους εφαρμογής και χρήσης του. Τέτοιες (ΕΤΕ) χορηγούνται από τον οργανισμό που είναι αναγνωρισμένος για τον σκοπό αυτό από το εκάστοτε κράτος - μέλος.

γ. Οι Πρότυπες Τεχνικές Προδιαγραφές (ΠΤΠ) του Ελληνικού Υπουργείου Περιβάλλοντος Χωροταξίας και Δημοσίων Έργων (Υ.ΠΕ.ΧΩ.Δ.Ε.) ή του προγενέστερου Υπουργείου Δημοσίων Έργων (Υ.Δ.Ε.) καθ' ό μέρος αυτές δεν αντιβαίνουν την Κοινοτική Νομοθεσία και τις προβλέψεις της παρούσας ΤΣΥ.

δ. Συμπληρωματικά προς τα παραπάνω, θα εφαρμόζονται οι προδιαγραφές ΕΛΟΤ (Ελληνικού Οργανισμού Τυποποίησης) και σε συμπλήρωση αυτών οι Προδιαγραφές ISO (International Standards Organization) και σε συμπλήρωση αυτών οι ASTM των ΗΠΑ.

ε. Ελληνικές Τεχνικές Προδιαγραφές: Ισχύουν οι Ελληνικές Τεχνικές Προδιαγραφές (ΕΤΕΜ), σύμφωνα με το ΦΕΚ Β' 2221/30-7-2012 και ΦΕΚ Β' 4607/13-12-2019. Για τις εργασίες για τις οποίες δεν υπάρχει μέχρι τη σύνταξη του παρόντος αντίστοιχη ΕΤΕΠ (π.χ φωτιστικά), αλλά περιλαμβάνονται στο έργο όπως αυτό θα εγκριθεί να κατασκευαστεί σύμφωνα με τη Μελέτη Εφαρμογής, ισχύουν οι πρόσθετες Ειδικές Τεχνικές Προδιαγραφές του παρόντος Τεύχους, οι οποίες συμπληρώνουν τις ΕΤΕΠ, ως αυτές ισχύουν μέχρι την σύνταξη του παρόντος.

1.3 Υποχρεώσεις διαγωνιζομένων και Αναδόχου

1.3.1 Γενικά

i Στις εργασίες περιλαμβάνεται η προμήθεια των αναγκαίων υλικών και δομικών στοιχείων καθώς και η φόρτωση, μεταφορά, εκφόρτωση και αποθήκευση αυτών στο εργοτάξιο.

ii Υλικά και δομικά στοιχεία τα οποία διαθέτει ο εργοδότης στον Ανάδοχο, πρέπει να ζητούνται έγκαιρα από τον Ανάδοχο.

iii Τα υλικά και τα δομικά στοιχεία που πρόκειται να ενσωματωθούν στο έργο, πρέπει να είναι κατάλληλα για την προβλεπόμενη χρήση τους και να είναι συμβατά μεταξύ του.

iv Με την δημοσίευση της ΚΥΑ ΥΠΑΝ –ΥΠΥΜΕΔΙ, υπ' αριθ. 6690 στο ΦΕΚ 1914 Β/15-06-2012 (σε εφαρμογή των διατάξεων του Π.Δ (334/94), αλλά και των προγενέστερων σχετικών ΚΥΑ, ευρεία ποικιλία προϊόντων τα οποία διακινούνται ή τίθενται για χρήση στις δομικές κατασκευές εντός της Ελληνικής επικράτειας οφείλουν να συμμορφώνονται με τα αντίστοιχα για κάθε προϊόν Εναρμονισμένα Ευρωπαϊκά Πρότυπα που έχουν μεταφερθεί στο Ελληνικό Σύστημα Τυποποίησης και να φέρουν την σήμανση CE.

1.3.2 Δείγματα

Για όλες τις εργασίες ανεξαιρέτως θα απαιτηθούν δείγματα τόσο για τα κύρια όσο και για τα βοηθητικά υλικά. Ο χρόνος υποβολής των δειγμάτων καθορίζεται στην Συγγραφή των Υποχρεώσεων. Το ίδιο απαιτείται και για τα δοκίμια (δείγματα κατασκευών), τα οποία θα κατασκευάζονται σε εργοστασιακές συνθήκες ή αν θα κατασκευάζονται σε εργοστάσια θα ενσωματώνεται πλήρως στο εργοτάξιο, σε θέσεις που θα υποδεικνύει η επίβλεψη και στις δύο περιπτώσεις. Ο εργοδότης έχει το δικαίωμα σε οποιοδήποτε στάδιο των εργασιών κατά την κρίση του να ζητήσει την λήψη δοκιμών από τα υλικά που χρησιμοποιούνται στο έργο για εργαστηριακό έλεγχο προσδιορισμού αντοχών ή ιδιοσυστασίας κλπ, για την πιστοποίηση τήρησης των προδιαγραφών

1.3.3 εκτέλεση εργασιών

(α) Καμία εργασία δεν θα αρχίσει να υλοποιείται αν δεν έχει προηγουμένως ενημερωθεί έγκαιρα και εγγράφως από τον Ανάδοχο η Διευθύνουσα υπηρεσία και η Επίβλεψη για τον ακριβή χρόνο έναρξης του συγκεκριμένου σταδίου εργασιών.

(β) Πριν από την εκτέλεση κάθε εργασίας θα εξασφαλίζονται όλες οι απαιτούμενες άδειες από τις αρμόδιες αρχές και θα λαμβάνονται όλα τα απαραίτητα μέτρα για την αποφυγή ατυχημάτων ή ζημιών στο έργο ή στο περιβάλλον. Πριν από την εκτέλεση κάθε εργασίας θα εξασφαλίζονται όλες οι απαραίτητες συνθήκες για την σωστή, ταχεία και άρτια εκτέλεσή τους (φωτισμός, αερισμός, ικριώματα, προστατευτικές κατασκευές).

Εφιστάται η προσοχή στους παρακάτω όρους:

- i. Με την επιφύλαξη ισχύος των όρων των παραγρ. 1.1 και 1.2 ο Ανάδοχος θα καθορίζει με λεπτομέρεια, σε κάθε μελέτη όλες τις εφαρμοστέες προδιαγραφές. Τούτο θα γίνεται όχι αργότερα από την υποβολή της συναφούς μελέτης.
- ii. Κάθε διαγωνιζόμενος και συνεπώς και ο Ανάδοχος, με μόνη την υποβολή της Προσφοράς του, αναγνωρίζει ότι οι προαναφερθείσες προδιαγραφές είναι κατάλληλες και επαρκείς για την εκτέλεση του Έργου και ότι αναλαμβάνει κάθε υποχρέωση, κίνδυνο ή συνέπεια που απορρέει από την εφαρμογή των.

1.4 Δαπάνες Αναδόχου

Όλες οι δαπάνες για την εφαρμογή των όρων της παρούσας ΤΣΥ και των σχετικών και/ή αναφερομένων κωδικών / προδιαγραφών / κανονισμών θα βαρύνουν τον Ανάδοχο ασχέτως αν γίνεται ρητή σχετική αναφορά τούτου ή όχι. Ο Ανάδοχος δεν θα επιβαρυνθεί τις δαπάνες για μία συγκεκριμένη δραστηριότητα μόνον αν γίνεται ρητή και αδιαμφισβήτητη αναφορά σε σχετικό άρθρο της ΤΣΥ περί του αντιθέτου.

ΑΡΘΡΟ 2 ΕΦΑΡΜΟΣΤΕΕΣ ΕΛΛΗΝΙΚΕΣ ΤΕΧΝΙΚΕΣ ΠΡΟΔΙΑΓΡΑΦΕΣ (ΕΤΕΠ)

2.1 Εφαρμοστέες ΕΤΕΠ

2.1.1 Στο ΠΑΡΑΡΤΗΜΑ 1 δίδονται οι εφαρμοστέες Ελληνικές Τεχνικές Προδιαγραφές (ΕΤΕΠ) και στο ΠΑΡΑΡΤΗΜΑ 2 το εγχειρίδιο εφαρμογής της οδηγίας 89/106/ΕΟΚ και του ΠΔ 334/94 για τα «Προϊόντα δομικών κατασκευών».

Σύμφωνα με την Εγκύκλιο 26 της παραγρ. 1.1 οι ΕΤΕΠ του Πίνακα ΕΤΕΠ προς Εφαρμογή δεν παρατίθενται εκτυπωμένες (προς αποφυγή ογκωδών και δαπανηρών τευχών δημοπράτησης), καθόσον διατίθενται στην ιστοσελίδα της ΓΓΔΕ (www.ggde.gr) υπό μορφή αρχείων pdf (ιδιαίτερο αρχείο ανά τίτλο ΕΤΕΠ), με υδατογράφημα της ΓΓΔΕ, ώστε να παρέχεται η δυνατότητα μόνον ανάγνωσης και εκτύπωσης (και όχι επέμβασης στο περιεχόμενο).

2. Αντιστοίχιση άρθρων ΝΕΤ Οικοδομικών έργων (ΟΙΚ) με τις ΕΤΕΠ

Κωδ. ΝΕΤ ΟΙΚ/ΑΤΗΕ		Κωδ. ΕΤΕΠ ΕΛΟΤ 1501-+
1.ΚΑΘΑΙΡΕΣΕΙΣ		
22.45	Αποξήλωση ξύλινων ή σιδηρών κουφωμάτων	-
22.53	Καθαίρεση ψευδοροφών κάθε τύπου	-
22.20.01	Καθαίρεση πλακοστρώσεων δαπέδων παντός τύπου και οποιδήποτε πάχους	-
N.16	Εργασίες αποξήλωσης στοιχείων ηλεκτρολογικής εγκατάστασης	-
2. ΞΗΡΑ ΔΟΜΗΣΗ		
78.30.01	Ψευδοροφή από πλάκες ορυκτών ινών πάχους 15 έως 20mm, διαστάσεων 600x600 mm ή 625x625 mm	

78.36	Ψευδοροφή ανισόπεδη από Γυψοσανίδες και μεταλλικό σκελετό	
3. ΕΠΕΝΔΥΣΕΙΣ ΔΑΠΕΔΩΝ		
73.96	Επιστρώσεις με πλαστικά πλακίδια	03-07-06-02
73.37	Επίστρωση δαπέδου με αυτοεπιτεδούμενο τσιμεντοκονίαμα πάχους 1-5mm	
4.ΚΟΥΦΩΜΑΤΑ		
54.46	Πρεσσαριστή πόρτα MDF λακαριστή με κρυφή κάσα - ανοιγόμενη	
5.ΕΠΕΝΔΥΣΕΙΣ -ΧΩΡΙΣΜΑΤΙΣΜΟΙ		
71.81.01	Χρωματισμοί εξωτερικών επιφανειών	03-10-02-00
77.80.02	Χρωματισμοί εσωτερικών επιφανειών	03-10-02-00
6. ΞΥΛΟΥΡΓΙΚΑ		
ΣΧ.ΟΙΚ 56.25	Επένδυση πλάτης, πλάγιες επιφάνειες και πορτάκι info desk από μελαμίνη	
ΣΧ.ΟΙΚ 56.07	Ράφι εξυπηρέτησης κοινού 50x20x30cm	
ΣΧ.ΟΙΚ 56.25	Ερμάρια από μελαμίνη	
Με Βάση τον οδηγό	Κούτελο info desk από mdf με Ταινία LED	
NET ΟΙΚ 53.51	Περιθώρια (σοβατεπιά) από MDF	
Με Βάση τον οδηγό	Εξωτερική Επιγραφή ΚΕΠ πρόσοψης - κουτιαστή φωτεινή & μεταλλική κατασκευή με διάτρητη λαμαρίνα	
Με Βάση τον οδηγό	Φανάρι ΚΕΠ	
Με Βάση τον οδηγό	Αυτοκόλλητα αμμοβολής υαλοστασίων πρόσοψης	
8973.3.3	Φωτιστικό σώμα πανελ LED, οροφής ορυκτής ίνας, 60X60 34W	
8974.7.7	Γραμμικά Κρεμαστά φωτιστικά LED	

ΕΛΕΥΣΙΝΑ ΜΑΡΤΙΟΣ 2023

Η ΣΥΝΤΑΞΑΣΑ

ΕΓΚΡΙΘΗΚΕ

ΘΕΩΡΗΘΗΚΕ,

Ο ΑΝ/ΤΗΣ ΠΡΟΪΣΤΑΜΕΝΟΣ
ΤΜΗΜ. ΜΕΛΕΤΩΝ

Ο ΑΝ/ΤΗΣ ΔΙΕΥΘΥΝΤΗΣ
ΤΕΧΝΙΚΗΣ ΥΠΗΡΕΣΙΑΣ

ΛΙΝΑΡΔΟΥ ΣΟΦΙΑ

**ΠΑΡΑΣΚΕΥΟΠΟΥΛΟΣ
ΠΑΝΤΕΛΗΜΩΝ**

ΜΠΙΣΜΠΙΡΟΥΛΑΣ ΓΕΩΡΓΙΟΣ

**Τ.Ε. ΠΟΛΙΤΙΚΟΣ
ΜΗΧΑΝΙΚΟΣ**

**Π.Ε ΠΟΛΙΤΙΚΟΣ
ΜΗΧΑΝΙΚΟΣ**

Τ.Ε. ΠΟΛΙΤΙΚΟΣ ΜΗΧΑΝΙΚΟΣ

ΠΑΡΑΡΤΗΜΑ 1

Εγκύκλιος 26 / Αρ. Πρωτ. ΔΙΠΑΔ/οικ./356/4-10-2012
(Απόφαση με θέμα «Έγκριση τετρακοσίων σαράντα (440) Ελληνικών Τεχνικών Προδιαγραφών (ΕΤΕΠ), με υποχρεωτική εφαρμογή σε όλα τα Δημόσια Έργα»)

ΚΑΙ

Εγκύκλιος 17 / Αρ. Πρωτ. ΔΚΠ/οικ./1322/7-9-2016
(Απόφαση με θέμα: "Αναστολή της υποχρεωτικής εφαρμογής πενήντα εννέα (59) Ελληνικών Τεχνικών Προδιαγραφών (ΕΛΟΤ – ΕΤΕΠ)")

ΠΑΡΑΡΤΗΜΑ 2

ΕΓΧΕΙΡΙΔΙΟ ΕΦΑΡΜΟΓΗΣ Οδηγίας 89/106/ΕΟΚ και ΠΔ 334/94 για τα «Προϊόντα δομικών κατασκευών»



ΕΛΛΗΝΙΚΗ ΔΗΜΟΚΡΑΤΙΑ

ΝΟΜΟΣ ΑΤΤΙΚΗΣ

ΔΗΜΟΣ ΕΛΕΥΣΙΝΑΣ

Δ/ΝΣΗ ΤΕΧΝΙΚΩΝ ΥΠΗΡΕΣΙΩΝ

Ανακαίνιση υπαρχόντων ΚΕΠ (εθνικό
Σχέδιο Ανάκαμψης κ Ανθεκτικότητας
Έργο: Ελλάδα 2.0)

Χρηματοδότηση: ΥΠ.ΨΗΦΙΑΚΗΣ ΔΙΑΚΥΒΕΡΝΗΣΗΣ

ΠΔΕ (Κωδ. Έργου: 2022ΤΑ06300031) και
έχει λάβει κωδικό ΟΠΣ ΤΑ 5190859

Κ.Α.: 10.6261.0001

Προϋπολογισμός: 75,000.00 € (πλέον Φ.Π.Α. 24%)

Αριθμός Μελέτης: 182 /2022

CPV: 45454100-5 – Εργασίες ανακαίνισης

35121600-4 Επιγραφές

39151000-5 Διάφορα έπιπλα

ΣΧΕΔΙΟ ΑΣΦΑΛΕΙΑΣ ΚΑΙ ΥΓΕΙΑΣ (Σ.Α.Υ.)

1. ΓΕΝΙΚΑ

1.1 ΕΙΔΟΣ ΕΡΓΟΥ ΚΑΙ ΧΡΗΣΗ ΑΥΤΟΥ

Το παρόν τεύχος του Σχεδίου Ασφαλείας και Υγείας αφορά στο έργο «**Ανακαίνιση υπαρχόντων ΚΕΠ (εθνικό Σχέδιο Ανάκαμψης κ Ανθεκτικότητας Ελλάδα 2.0)**»

1.2 ΠΕΡΙΓΡΑΦΗ ΤΟΥ ΕΡΓΟΥ

Προβλέπεται να γίνουν εργασίες παρεμβάσεων-εκσυγχρονισμού στα ΚΕΠ του Δήμου
Ελευσίνας- Μαγούλας και πιο συγκεκριμένα

1. ΚΕΠ 0310 ΕΠΙ ΤΗΣ ΟΔΟΥ ΙΕΡΑ ΟΔΟΣ 17Α ΣΤΗΝ ΕΛΕΥΣΙΝΑ

2. ΚΕΠ 0879 ΕΠΙ ΤΗΣ ΟΔΟΥ ΗΡΩΩΝ ΠΟΛΥΤΕΧΝΕΙΟΥ 2 ΣΤΗΝ ΜΑΓΟΥΛΑ

Η δράση εντάχθηκε (Α.Π.153248 ΕΞ 20/10/2022) στο Ταμείο Ανάκαμψης και Ανθεκτικότητας για την αναβάθμιση των ΚΕΠ όλης της χώρας. Περιλαμβάνει την ανακαίνιση των κτιριακών υποδομών των ΚΕΠ βάσει συγκεκριμένων προδιαγραφών και σχεδίων και μέσω αντίστοιχων εργασιών (ανακαινίσεις δαπέδων, φωτιστικών σωμάτων, εγκατάσταση επιγραφών κ.α.), όπως περιγράφονται στον οδηγό υλοποίησης του προγράμματος. Πρόκειται δηλαδή να γίνουν οικοδομικές εργασίες και ηλεκτρομηχανολογικές εργασίες.

1.3 ΔΙΕΥΘΥΝΣΗ ΤΟΥ ΕΡΓΟΥ

Το έργο θα κατασκευαστεί στα ΚΕΠ της δημοτικής ενότητας Μαγούλας και στην περιοχή της Ελευσίνας

1.4 ΚΥΡΙΟΣ ΤΟΥ ΕΡΓΟΥ

Κύριος του έργου είναι ο Δήμος Ελευσίνας

1.5 ΥΠΟΧΡΕΟΣ ΓΙΑ ΤΗΝ ΕΚΠΟΝΗΣΗ Σ.Α.Υ: Ο ανάδοχος.

2. ΚΑΤΑΣΚΕΥΗ ΕΡΓΟΥ

2.1 ΣΤΑΔΙΑ ΚΑΤΑΣΚΕΥΗΣ

Η κατασκευή του έργου θα γίνει κατά τα εξής στάδια:

Καθαιρέσεις-Αποξηλώσεις

Κουφώματα

Δαπεδοστρώσεις

Διαχωριστικά υαλοπετάσματα

Ψευδοροφές

Χρωματισμοί

2.2 ΤΡΟΠΟΣ ΚΑΤΑΣΚΕΥΗΣ

Πριν την έναρξη οιονδήποτε εργασιών γίνεται η χωροθέτηση του εργοταξίου και κατασκευάζονται όλες οι απαραίτητες εργοταξιακές εγκαταστάσεις, καθώς και η περίφραξη και ασφάλιση του χώρου όπου θα ανεγερθεί το κτίριο ώστε να μην είναι δυνατή η είσοδος σε αυτό οιονδήποτε μη εξουσιοδοτημένου προσώπου.

Οι εκσκαφές γίνονται στα προβλεπόμενα βάθη και πλάτη της εγκεκριμένης μελέτης. Τα προϊόντα εκσκαφής θα διαλέγονται και τα μεν κατάλληλα για επανεπίχωση θα εναποτίθενται σε θέσεις εντός του ιδίου γηπέδου που θα εγκρίνει η Υπηρεσία, τα δε ακατάλληλα θα απορρίπτονται σε θέσεις που ομοίως εγκρίνει η Υπηρεσία. Συγχρόνως γίνεται η εξεύρεση δανειοθαλάμων (με έγκριση της Υπηρεσίας) για τη λήψη δανείων για συμπλήρωση των επιχώσεων.

Τα υλικά κατασκευής θα περιλαμβάνουν πλακίδια δαπέδων, κουφώματα από ξύλο, υαλόθυρες κλπ. Θα κατασκευαστούν ή θα συντηρηθούν επίσης οι ηλεκτρικές εγκαταστάσεις και οι εγκαταστάσεις θέρμανσης, όπου είναι απαραίτητο.

3. ΚΙΝΔΥΝΟΙ ΚΑΤΑ ΤΗΝ ΚΑΤΑΣΚΕΥΗ ΤΟΥ ΕΡΓΟΥ

3.1 ΚΙΝΔΥΝΟΙ ΚΑΤΑ ΤΙΣ ΧΩΜΑΤΟΥΡΓΙΚΕΣ ΕΡΓΑΣΙΕΣ

- Κατολισθήσεις
- Καταρρεύσεις
- Υποχωρήσεις πρανών
- Ανατινάξεις

3.2 ΚΙΝΔΥΝΟΙ ΑΠΟ ΕΡΓΟΤΑΞΙΑΚΟ ΕΞΟΠΛΙΣΜΟ

- Σύγκρουση οχημάτων
- Σύγκρουση οχήματος -σταθερού εμποδίου
- Ανατροπή οχημάτων
- Ανεξέλεγκτη κίνηση -Βλάβες συστημάτων

- Συσκευές ανύψωσης
- Τηλεχειριζόμενα μηχανήματα
- Συσκευές κοπής

3.3 ΚΙΝΔΥΝΟΠΤΩΣΗΣ ΑΠΟΥΨΟΣ

- Εργασία σε ικριώματα
- Κενά δαπέδων
- Πέρατα δαπέδων
- Κατεδαφίσεις
- Ανοίγματα

3.4 ΚΙΝΔΥΝΟΙΑΠΟΕΚΡΗΞΕΙΣ-ΕΚΤΟΞΕΥΟΜΕΝΑΥΛΙΚΑ

- Προμήθεια-μεταφορά & φύλαξη εκρηκτικών
- Ανατινάξεις βράχων
- Φιάλες οξυγόνου
- Ελαιοδοχεία -Υδραυλικά συστήματα

3.5 ΚΙΝΔΥΝΟΙΑΠΟΠΤΩΣΕΙΣ-ΜΕΤΑΤΟΠΙΣΕΙΣΥΛΙΚΩΝ

- Κατά την κατεδάφιση οικοδομικών στοιχείων
- Κατά τη φορτοεκφόρτωση μεταφερόμενων υλικών
- Κατά τη χειρωνακτική μεταφορά βαρέων φορτίων

3.6 ΚΙΝΔΥΝΟΙΑΠΟΠΥΡΚΑΓΙΕΣ

- Κατά τις ασφαλοστρώσεις η χρήση πίσσας
- Εκρήξεις από φλόγιστρα και οξυγονοκολλήσεις.

3.7 ΚΙΝΔΥΝΟΙΑΠΟΗΛΕΚΤΡΟΠΛΗΞΙΑ

- Από προϋπάρχοντα εναέρια ή υπόγεια δίκτυα
- Από το δίκτυο ηλεκτροδότησης του έργου
- Από ηλεκτροκίνητα εργαλεία

3.8 ΚΙΝΔΥΝΟΙΑΠΟ ΕΓΚΑΥΜΑΤΑ

- Κατά τις εργασίες συγκόλλησης
- Κατά τη χρήση ασφάλτου -πίσσας

3.9 ΚΙΝΔΥΝΟΙΑΠΟ ΕΚΘΕΣΗ ΣΕ ΒΛΑΠΤΙΚΟΥΣ ΠΑΡΑΓΟΝΤΕΣ

- Θόρυβος -δονήσεις
- Σκόνη
- Υπαίθρια εργασία -καύσωνας
- Συγκολλήσεις

4. ΜΕΤΡΑ ΓΙΑ ΤΗΝ ΠΡΟΛΗΨΗ ΚΑΙ ΤΗΝ ΑΠΟΤΡΟΠΗ ΚΙΝΔΥΝΩΝ

4.1 ΓΕΝΙΚΑ ΜΕΤΡΑ

Κατά τις εκσκαφές θα ληφθούν όλα τα απαραίτητα μέτρα προστασίας των εργαζομένων (εκσκαφές με κλίση σύμφωνα με την εγκεκριμένη μελέτη, απόθεση προϊόντων εκσκαφών σε απόσταση μεγαλύτερη του 1.00 μέτρου από τα χείλη εκσκαφών, κράνη, γάντια και μπότες για τους εργαζομένους όπου αυτά είναι απαραίτητα). Ο εκσκαφέας θα μεταφερθεί και θα στερεωθεί στο προς εκσκαφή έδαφος. Θα ληφθεί μέριμνα για απομάκρυνση τυχόν παρακειμένων καλωδίων υψηλής τάσης. Θα ληφθεί μέριμνα για την τήρηση ασφαλών αποστάσεων των εργαζομένων των μη εχόντων σχετική εργασία, από τον χώρο κυκλοφορίας και εργασίας του εκσκαφέα και των φορτηγών. Θα ληφθούν μέτρα για την αποτροπή κινδύνου κατολίσθησης και αποκολλήσεων των εδαφών του σκάμματος των θεμελίων με την πλήρη αντιστήριξη των πρανών του σκάμματος με τα κατάλληλα οικοδομικά υλικά.

Τα μηχανήματα που θα χρησιμοποιηθούν στο έργο θα έχουν καλή κατάσταση λειτουργίας, θα ελέγχονται από κατάλληλο προσωπικό σύμφωνα με το Π.Δ. 1 073/81 άρθρο 56, 78, 79 και το προσωπικό χειρισμού θα έχει τις απαιτούμενες άδειες βάση του Π.Δ. 31/90 και την απαιτούμενη ειδίκευση.

Θα δημιουργηθούν ασφαλείς κλίμακες για την άνοδο και κάθοδο των εργαζομένων στις εκσκαφές σύμφωνα με το Π.Δ. 1 073/81 άρθρο 43. Τέλος, όλο το προσωπικό θα είναι εφοδιασμένο με κράνη, γάντια και μπότες.

Θα ληφθούν όλα τα απαραίτητα μέτρα για την αποφυγή εκρήξεων, το προσωπικό που θα εργάζεται στις ανατινάξεις και στις μεταλλικές κατασκευές θα είναι ειδικευμένο και έμπειρο, πλήρως εξοπλισμένο και εφοδιασμένο με κράνη.

Θα ληφθούν όλα τα απαραίτητα μέτρα για την αποφυγή πτώσης υλικών και το προσωπικό θα είναι εφοδιασμένο με κράνη όταν εργάζεται σε επικίνδυνα σημεία του έργου.

Θα ληφθούν όλα τα απαραίτητα μέτρα για την αποφυγή εκδήλωσης πυρκαγιάς. Θα ληφθούν όλα τα απαραίτητα μέτρα για την αποφυγή ηλεκτροπληξίας.

4.2 ΠΡΟΣΘΕΤΑ ΣΤΟΙΧΕΙΑ

4.2.1 ΔΙΟΔΟΙ ΠΡΟΣΠΕΛΑΣΗΣ ΣΤΙΣ ΘΕΣΕΙΣ ΕΡΓΑΣΙΑΣ.

Περιμετρικά του έργου υπάρχει άνεση χώρου και συνεπώς η πρόσβαση στις θέσεις εργασίας δεν παρουσιάζει καμία δυσκολία.

4.2.2 ΔΙΟΔΟΙ ΚΥΚΛΟΦΟΡΙΑΣ ΠΕΖΩΝ ΚΑΙ ΟΧΗΜΑΤΩΝ ΣΤΟ ΕΡΓΟΤΑΞΙΟ.

Η διέλευση και παραμονή ατόμων στο χώρο του εργοταξίου και στις θέσεις όπου εκτελούνται εργασίες απαγορεύεται εκτός από το εξουσιοδοτημένο προσωπικό για την κατασκευή του έργου.

4.2.3 ΑΠΟΘΗΚΕΥΣΗ ΥΛΙΚΩΝ ΚΑΙ ΑΠΟΚΟΜΙΔΗ ΑΧΡΗΣΤΩΝ.

Θα δημιουργηθεί πλησίον του έργου (εντός της περιφράξης του εργοταξίου) αποθηκευτικός χώρος για τα υλικά του έργου. Η αποκομιδή των άχρηστων θα γίνεται με μηχανικά μέσα.

4.2.4 ΣΥΝΘΗΚΕΣ ΑΠΟΚΟΜΙΔΗΣ ΕΠΙΚΙΝΔΥΝΩΝ ΥΛΙΚΩΝ.

Τα υλικά που ενέχουν κίνδυνο για τους εργαζομένους θα περιφράσσονται ή θα καλύπτονται με προστατευτικά πανό και θα απομακρύνονται από το εργοτάξιο με χρήση προστατευτικών εξαρτημάτων (γάντια, μάσκες κ.λ.π.).

4.2.5 ΧΩΡΟΙ ΥΓΙΕΙΝΗΣ, ΕΣΤΙΑΣΗΣ ΚΑΙ ΠΡΩΤΩΝ ΒΟΗΘΕΙΩΝ.

Θα ληφθεί μέριμνα για την δημιουργία πρόχειρου W.C. στον ακάλυπτο χώρο του εργοταξίου.

Το πρόχειρο φαγητό θα γίνεται στις θέσεις των εργασιών. Τα απορρίμματα και τα υπολείμματα τροφών θα απορρίπτονται στον προβλεπόμενο κάδο απορριμμάτων, θα μεταφέρονται σε πλαστικές σακούλες στον χώρο απόθεσης απορριμμάτων της κοινότητας.

Στο εργοτάξιο θα διαμορφωθεί μικρό φαρμακείο με τα απαραίτητα είδη πρώτων βοηθειών. Σε εμφανή θέση δίπλα στο φορητό φαρμακείο θα αναγράφονται η διεύθυνση και το τηλέφωνο του πλησιέστερου φαρμακείου. Επίσης θα υπάρχει διαθέσιμο αυτοκίνητο για παροχή βοήθειας μετακίνησης.

4.2.6 ΕΠΙΚΟΙΝΩΝΙΕΣ

Θα υπάρχουν 2, τουλάχιστον, κινητά τηλέφωνα, τα οποία θα χρησιμοποιεί το κύριο προσωπικό του αναδόχου για τις ανάγκες του έργου.

5. ΚΑΝΟΝΕΣ ΑΣΦΑΛΕΙΑΣ

5.1 ΟΡΓΑΝΩΣΗ ΔΙΟΙΚΗΣΗΣ

Η διοίκηση του εργοταξίου ορίζει τεχνικό υγείας και ασφάλειας όλου του έργου σχετικά με τα μέτρα για την ασφάλεια και υγιεινή των εργαζομένων κατά την εκτέλεση των έργων, προς αποφυγή οποιουδήποτε ατυχήματος. Είναι δυνατόν, από το υπόλοιπο προσωπικό του έργου, να ορισθούν και βοηθοί του τεχνικού υγείας και ασφάλειας.

Καθήκοντα και ευθύνες υπευθύνου υγείας και ασφάλειας

Ο υπεύθυνος ασφάλειας και υγιεινής του έργου ευθύνεται για την επίβλεψη της εκτέλεσης των εργασιών, σύμφωνα προς τις ισχύουσες διατάξεις περί ασφάλειας και υγείας των εργαζομένων .

Έχει άμεση επικοινωνία με τους αρμόδιους φορείς, όπως Τροχαία- Αστυνομία, Πρώτες Βοήθειες, Τοπική Αυτοδιοίκηση, κοινωνικούς φορείς, φορείς μαζικής ενημέρωσης και τους βιομηχανικούς χώρους που επηρεάζονται από τις εργασίες.

Πρόγνωση και λύση προβλημάτων που προκύπτουν στο έργο όπως: ανασφαλείς συνθήκες στο εργασιακό περιβάλλον, τοπικές δυσκολίες για την ασφάλεια του έργου και των εργαζομένων.

Συσκέπτεται με τους μηχανικούς του εργοταξίου πληροφορώντας τους για το βαθμό των μέτρων ασφάλειας που εφαρμόζονται.

Οργανώνει ελέγχους ασφάλειας στο εργοτάξιο, ώστε να επιβεβαιώνεται η διατήρηση και επιβολή των μέτρων ασφάλειας.

Επιβεβαιώνει την ύπαρξη του κατάλληλου προσωπικού εξοπλισμού ασφάλειας για κάθε εργαζόμενο.

Ελέγχει την εκτέλεση των εργασιών , επισκέπτεται τις θέσεις εργασίας του εργοταξίου και αναφέρει τις όποιες αποκλίσεις επισημαίνονται.

Ερευνά τα ατυχήματα και διατηρεί ημερολόγιο καταγραφής τους για την εξαγωγή συμπερασμάτων προς αποφυγή άλλων παρόμοιων .

Αναφέρει στον Διευθυντή του εργοταξίου κάθε παράβαση και τις προτεινόμενες διορθωτικές ενέργειες.

Επιβεβαιώνει ότι το προσωπικό του εργοταξίου είναι ενήμερο σχετικά με τις πρώτες βοήθειες που πρέπει να παρέχονται.

5.2 ΕΛΕΓΧΟΙ ΑΣΦΑΛΕΙΑΣ ΚΑΙ ΣΥΣΚΕΨΕΙΣ

Όταν πρόκειται να εκτελεσθεί μία εργασία, ο εργοταξίαρχης συγκαλεί σύσκεψη στην οποία συμμετέχει όλο το κύριο προσωπικό, ώστε να ενημερωθεί σχετικά με τα προβλήματα περί ασφάλειας. Αντικείμενο της σύσκεψης θα είναι ο συντονισμός του κυρίως προσωπικού από τον υπεύθυνο ασφάλειας και υγείας, καθώς και η σύνταξη της σχετικής αναφοράς, η οποία πρέπει να υπογράφεται από όλους τους συμμετέχοντες.

Ο υπεύθυνος ασφάλειας σε συνεργασία με τους άλλους ειδικούς, θα εκτελεί ελέγχους, ώστε να εξασφαλίζει τη συμμόρφωση για τα απαιτούμενα μέτρα ασφάλειας. Αν ο υπεύθυνος ασφάλειας παρατηρήσει οποιαδήποτε μη συμμόρφωση, θα συγκληθεί σύσκεψη με την παρουσία όλων των μελών που εμπλέκονται. Αντικείμενο της σύσκεψης θα είναι η εξέταση της μη συμμόρφωσης και η απόφαση για τη διορθωτική ενέργεια που πρέπει να πραγματοποιηθεί. Ακολούθως, αν ο υπεύθυνος ασφάλειας βρίσκει ότι στη διάρκεια της επιθεώρησης οι διορθωτικές ενέργειες δεν έχουν πραγματοποιηθεί, πρέπει να το αναφέρει άμεσα στον εργοταξίαρχη.

5.3 ΤΕΚΜΗΡΙΩΣΗ

Όταν διαπιστώνεται κάποια μη συμμόρφωση ως προς την ασφάλεια, ο υπεύθυνος ασφάλειας συντάσσει και υπογράφει μία αναφορά παράβασης κανόνων ασφάλειας, όπου περιγράφεται η διαπιστωμένη κατάσταση και δίνονται οι απαιτούμενες εντολές οι σχετικές με τις διορθωτικές ενέργειες που πρέπει να εκτελεστούν. Η αναφορά δίδεται στον άμεσα υπεύθυνο της θέσεως εργασίας και κοινοποιείται στον υπεύθυνο του εργοταξίου.

Ο παραλήπτης της προαναφερόμενης αναφοράς πρέπει να υλοποιήσει αμέσως τις υποδεικνυόμενες διορθωτικές ενέργειες. Ακολούθως ο υπεύθυνος ασφάλειας επιθεωρεί και επιβεβαιώνει ότι έχει γίνει η διορθωτική ενέργεια. Θα καταγραφεί τότε στην αναφορά η ημερομηνία της ενέργειας.

Αν συμβούν ατυχήματα, πρέπει να αναφερθούν αμέσως στον υπεύθυνο ασφάλειας. Η κοινοποίηση πρέπει να γίνει την ίδια μέρα που συνέβη το ατύχημα, ώστε να γίνουν οι απαραίτητες έρευνες. Ο υπεύθυνος ασφάλειας συμπληρώνει το έντυπο αναφοράς ατυχήματος και συγχρόνως διενεργεί έρευνα για τα αίτια και τα μέτρα που πρέπει να ληφθούν για την αποφυγή στο μέλλον παρόμοιων ατυχημάτων

Όλα τα έγγραφα σχετικά με τα θέματα ασφάλειας πρέπει να αρχειοθετούνται, όλα τα ατυχήματα πρέπει να εξετάζονται και να αναλύονται και η αναφορά πρέπει να υποβάλλεται στον εργοταξίαρχη προς έλεγχο και ενημέρωση.

5.4 ΕΥΘΥΝΕΣ ΚΑΙ ΚΑΘΗΚΟΝΤΑ ΤΩΝ ΕΡΓΑΖΟΜΕΝΩΝ

Όλοι οι εργαζόμενοι πρέπει να συμμορφώνονται με τα μέτρα ασφάλειας που καθιερώνονται στο εργοτάξιο, ώστε να προστατεύονται οι ίδιοι και τρίτα μέρη.

Τα μέτρα ασφάλειας είναι τα ακόλουθα :

Χρήση του εξοπλισμού ασφάλειας και άλλων προστατευτικών μέσων που παρέχονται.

Άμεση αναφορά στον υπεύθυνο ασφάλειας για έλλειψη εξοπλισμού ασφάλειας και επικίνδυνες συνθήκες εργασίας.

Δεν επιτρέπεται η μετακίνηση ή τροποποίηση του εξοπλισμού ασφάλειας και των προστατευτικών μέτρων χωρίς τη σχετική έγκριση.

ΕΛΕΥΣΙΝΑ ΜΑΡΤΙΟΣ 2023

Η ΣΥΝΤΑΞΑΣΑ

ΕΓΚΡΙΘΗΚΕ

ΘΕΩΡΗΘΗΚΕ,

Ο ΑΝ/ΤΗΣ ΠΡΟΪΣΤΑΜΕΝΟΣ ΤΜΗΜ.
ΜΕΛΕΤΩΝ

Ο ΑΝ/ΤΗΣ ΔΙΕΥΘΥΝΤΗΣ
ΤΕΧΝΙΚΗΣ ΥΠΗΡΕΣΙΑΣ

ΛΙΝΑΡΔΟΥ ΣΟΦΙΑ
Τ.Ε. ΠΟΛΙΤΙΚΟΣ ΜΗΧΑΝΙΚΟΣ

ΠΑΡΑΣΚΕΥΟΠΟΥΛΟΣ ΠΑΝΤΕΛΗΜΩΝ
Π.Ε ΠΟΛΙΤΙΚΟΣ ΜΗΧΑΝΙΚΟΣ

ΜΠΙΣΜΠΙΡΟΥΛΑΣ ΓΕΩΡΓΙΟΣ
Τ.Ε. ΠΟΛΙΤΙΚΟΣ ΜΗΧΑΝΙΚΟΣ



ΕΛΛΗΝΙΚΗ ΔΗΜΟΚΡΑΤΙΑ

ΝΟΜΟΣ ΑΤΤΙΚΗΣ

ΔΗΜΟΣ ΕΛΕΥΣΙΝΑΣ

Δ/ΝΣΗ ΤΕΧΝΙΚΩΝ ΥΠΗΡΕΣΙΩΝ

Ανακαίνιση υπαρχόντων ΚΕΠ (εθνικό Σχέδιο
Έργο: Ανάκαμψης κ Ανθεκτικότητας Ελλάδα 2.0)

Χρηματοδότηση: ΥΠ.ΨΗΦΙΑΚΗΣ ΔΙΑΚΥΒΕΡΝΗΣΗΣ

ΠΔΕ (Κωδ. Έργου: 2022ΤΑ06300031) και έχει
λάβει κωδικό ΟΠΣ ΤΑ 5190859

Κ.Α.: 10.6261.0001

Προϋπολογισμός: 75,000.00 € (πλέον Φ.Π.Α. 24%)

Αριθμός Μελέτης: 182 /2022

CPV: 45454100-5 – Εργασίες ανακαίνισης

35121600-4 Επιγραφές

39151000-5 Διάφορα έπιπλα

ΦΑΚΕΛΟΣ ΑΣΦΑΛΕΙΑΣ ΚΑΙ ΥΓΕΙΑΣ (Φ.Α.Υ.)

1. ΓΕΝΙΚΑ

1.1 ΕΙΔΟΣ ΕΡΓΟΥ ΚΑΙ ΧΡΗΣΗ ΑΥΤΟΥ

Το παρόν τεύχος του Σχεδίου Ασφαλείας και Υγείας αφορά στο έργο **«Εκσυγχρονισμός των ΚΕΠ Δήμου Ελευσίνας »**

Θα πραγματοποιηθούν εργασίες για τη αναβάθμιση των υποδομών των ΚΕΠ με την ανακαίνιση των υποδομών τους και σύμφωνα με την μελέτη 182/2022 της Τ.Υ.

1.2 ΔΙΕΥΘΥΝΣΗ ΤΟΥ ΕΡΓΟΥ

Το έργο θα κατασκευαστεί στην δημοτική ενότητα Μαγούλας και στην Ελευσίνα σύμφωνα με την μελέτη 182/2022 της Τ.Υ..

1.3 ΚΥΡΙΟΣ ΤΟΥ ΕΡΓΟΥ

Κύριος του έργου είναι ο Δήμος Ελευσίνας.

1.4 ΣΤΟΙΧΕΙΑ ΣΥΝΤΑΚΤΩΝ ΤΟΥ Φ.Α.Υ: θα ορισθεί από τον ανάδοχο

1.5 ΣΤΟΙΧΕΙΑ ΥΠΕΥΘΥΝΩΝ ΕΝΗΜΕΡΩΣΗΣ/ ΑΝΑΠΡΟΣΑΡΜΟΓΗΣ ΤΟΥ Φ.Α.Υ.

Ο ανάδοχος του έργου και μετά την διοικητική παραλαβή αυτού, ο χρήστης του έργου.

2. ΜΗΤΡΩΟ ΕΡΓΟΥ

2.1 ΠΕΡΙΓΡΑΦΗ ΤΟΥ ΕΡΓΟΥ

Προβλέπεται να γίνουν εργασίες παρεμβάσεων-εκσυγχρονισμού στα ΚΕΠ του Δήμου Ελευσίνας και πιο συγκεκριμένα στην δημοτική ενότητα Μαγούλας, στην οδό Ηρώων Πολυτεχνείου 2 και στην Ελευσίνα, Ιερά Οδός 17Α

Η δράση εντάχθηκε (Α.Π.153248 ΕΞ 20/10/2022) στο Ταμείο Ανάκαμψης και Ανθεκτικότητας για την αναβάθμιση των ΚΕΠ όλης της χώρας.

Περιλαμβάνει την ανακαίνιση των κτιριακών υποδομών των ΚΕΠ βάσει συγκεκριμένων προδιαγραφών και σχεδίων και μέσω αντίστοιχων εργασιών (ανακαινίσεις δαπέδων, φωτιστικών σωμάτων, εγκατάσταση επιγραφών κ.α.), όπως περιγράφονται στον οδηγό υλοποίησης του προγράμματος. Πρόκειται δηλαδή να γίνουν οικοδομικές εργασίες και ηλεκτρομηχανολογικές εργασίες.

2.2 ΣΧΕΔΙΑ «ΟΠΩΣ ΚΑΤΑΣΚΕΥΑΣΤΗΚΑΝ»

Θα επισυναφθούν σε παράρτημα μετά την ολοκλήρωση του έργου.

3. ΕΠΙΣΗΜΑΝΣΕΙΣ

Το έργο είναι εντός κατοικημένης περιοχής γεγονός που συνεπάγεται την λήψη απαραίτητων μέτρων για την ασφάλεια και την κυκλοφορία των κατοίκων και των επισκεπτών της περιοχής.

1. Θέσεις δικτύων

Υδρευσης-Ηλεκτροδότησης (υψηλής, μέσης και χαμηλής τάσης) Πυρόσβεσης Λοιπών δικτύων εντός των δομικών στοιχείων του έργου (μη ορατών)

Λοιπών δικτύων στον περιβάλλοντα χώρο του έργου που έχουν εντοπιστεί ή με οποιονδήποτε τρόπο έχουν γίνει γνωστά και εκτιμάται ότι θα πρέπει να ληφθούν υπόψη κατά ενδεχόμενες μεταγενέστερες εργασίες

2. Σημεία των κεντρικών διακοπών

Για τη γενική διακοπή των διαφόρων παροχών της προηγούμενης παραγράφου 1.

3. Θέσεις υλικών που υπό ορισμένες συνθήκες ενδέχεται να προκαλέσουν κίνδυνο

4. Άλλες ζώνες κινδύνου

5. Καθορισμός συστημάτων που πρέπει να βρίσκονται σε συνεχή λειτουργία

(για λόγους π.χ. εξαερισμού, απαγωγής βλαπτικών παραγόντων, απομάκρυνσης υδάτων κ.λπ.)

4. ΧΡΗΣΙΜΕΣ ΟΔΗΓΙΕΣ

(Καταγράφονται στοιχεία που αποσκοπούν στην πρόληψη και αποφυγή κινδύνων κατά τις ενδεχόμενες μεταγενέστερες εργασίες συντήρησης, καθαρισμού, επισκευής κ.λπ. - καθ' όλη τη διάρκεια της ζωής του έργου και δίνονται οδηγίες για τον ασφαλή τρόπο εκτέλεσης των εργασιών).

4.1 ΠΙΝΑΚΙΔΕΣ ΚΑΙ ΣΗΜΑΤΑ ΑΣΦΑΛΕΙΑΣ

Τα κατάλληλα προειδοποιητικά σήματα και αφίσες τοποθετούνται στις θέσεις εργασίας. Οι εργαζόμενοι θα ενημερώνονται μέσω αυτών των σημάτων και αφισών, για τους κινδύνους που αφορούν την εργασία τους. Οι αφίσες ασφάλειας θα είναι σε μορφή σκίτσων, σύμφωνα με τους κανονισμούς ασφάλειας.

Ιδιαίτερα στην είσοδο θα πρέπει να τοποθετηθεί εργοταξιακή σήμανση και ανάλογες προειδοποιητικές πινακίδες

4.2 ΠΡΟΣΩΠΙΚΟΣ ΠΡΟΣΤΑΤΕΥΤΙΚΟΣ ΕΞΟΠΛΙΣΜΟΣ

Ο προσωπικός προστατευτικός εξοπλισμός κάθε εργαζόμενου πρέπει να είναι τέτοιου τύπου και σε κατάσταση τέτοια, ώστε να μην τον εκθέτει σε κινδύνους.

Όταν υπάρχει κίνδυνος επαφής με κινούμενα μέρη μηχανημάτων ή με ενεργοποιημένο εξοπλισμό, ή όπου η διαδικασία εργασίας είναι τέτοια που υπάρχει παρόμοιος κίνδυνος:

Τα ρούχα των εργαζομένων θα εφαρμόζουν στο σώμα

Δεν θα φοριούνται κολιέ, βραχιόλια, ρολόγια χειρός, δαχτυλίδια ή παρόμοια αντικείμενα

Τα μαλλιά κεφαλής και προσώπου θα περιορίζονται ή θα έχουν τέτοιο μήκος ώστε να αποφεύγεται η περίπτωση να πιαστούν στη διάρκεια της εργασίας.

Οι εργαζόμενοι που χειρίζονται μηχανήματα κάτω από συνθήκες όπου υπάρχει κίνδυνος τραυματισμού των ποδιών, θα φορούν προστατευτικά υποδήματα.

Οι εργαζόμενοι που εκτίθενται σε κίνδυνο κινούμενων οχημάτων θα φέρουν ευδιάκριτη ένδυση σύμφωνα με τις ισχύουσες διατάξεις.

Όλοι οι εργαζόμενοι θα φέρουν υποδήματα κατάλληλα για την προστασία τους. Η σόλα και τα τακούνια των παπουτσιών θα είναι από κατάλληλο υλικό, ώστε να αποφεύγεται ο κίνδυνος ολίσθησης. Υποδήματα που έχουν φτάσει σε σημείο φθοράς τέτοιο που δεν παρέχουν την απαιτούμενη προστασία, δεν θα χρησιμοποιούνται.

Όλοι οι εργαζόμενοι θα φέρουν προστατευτικά κράνη σε όλους τους χώρους όπου είναι ενδεχόμενος ο κίνδυνος πτώσης ή εκτόξευσης αντικειμένων .

Όταν οι εργαζόμενοι εργάζονται σε υψηλά σημεία πρέπει να εφοδιάζονται και να χρησιμοποιούν ζώνες ασφαλείας ή άλλες συσκευές προστασίας από πτώση.

Όταν οι εργαζόμενοι είναι εκτεθειμένοι σε κίνδυνο ηλεκτροπληξίας, θα φέρουν μη αγώγιμο προστατευτικό εξοπλισμό στο κεφάλι, που θα έχει την κατάλληλη αντίσταση για την υπάρχουσα τάση

Όπου οι εργαζόμενοι εκτίθενται σε δυνατούς ανέμους ή άλλες συνθήκες που ίσως επιφέρουν την απώλεια του εξοπλισμού αυτού, θα δένεται με τρόπο ώστε να εξασφαλίζεται η σταθερότητά του.

Όλα τα άτομα που χειρίζονται υλικά που ενδεχομένως τραυματίσουν ή ερεθίσουν τα χέρια, θα φέρουν προσωπικό προστατευτικό εξοπλισμό, κατάλληλο για την αποφυγή τέτοιων τραυματισμών .

Είναι υποχρεωτικά για κάθε εργαζόμενο που χειρίζεται ή εκτίθεται σε υλικό το οποίο ενδεχομένως να προκαλέσει τραυματισμό ή ερεθισμό των ματιών η χρήση καταλλήλων γυαλιών, προστατευτικών

καλυμμάτων προσώπου ή άλλου τέτοιου είδους προστασία για τα μάτια, κατάλληλα για την εργασία που εκτελείται.

Ο προσωπικός προστατευτικός εξοπλισμός θα διατηρείται σε καλή κατάσταση από άποψη υγιεινής και λειτουργίας.

4.3 ΠΥΡΟΠΡΟΣΤΑΣΙΑ

Ο εξοπλισμός πυρόσβεσης θα συντηρείται σύμφωνα με τις οδηγίες του κατασκευαστή ή της αρμόδιας αρχής.

4.4 ΜΕΤΑΦΟΡΑ ΥΛΙΚΩΝ

Όπου μεταφέρονται υλικά και εξοπλισμός, θα φορτώνονται και ασφαρίζονται κατά τρόπο ώστε να αποφεύγεται η οποιαδήποτε κίνηση του φορτίου, δημιουργώντας κίνδυνο για τους εργαζομένους.

Καθαρισμός της περιοχής μελέτης κατά τη διάρκεια της κατασκευής του από τυχόν άχρηστα ή και επικίνδυνα υλικά και απομάκρυνση όλων των μπαζών, σκουπιδιών κ.λ.π

4.5 ΦΥΛΑΞΗ ΤΟΥ ΕΡΓΟΤΑΞΙΟΥ

Ο υπεύθυνος εργοδηγός θα περιφράσσει το χώρο εργασιών μετά το τέλος της εργασίας με προστατευτικές κορδέλες και θα τοποθετούνται οι κατάλληλες σημάνσεις για την κυκλοφορία στην περιοχή, αν απαιτείται. Θα εξασφαλίζεται ο περιορισμός των μηχανημάτων και του εξοπλισμού και γενικότερα των υλικών του έργου σε ασφαλείας χώρους.

Οι οδηγίες και τα χρήσιμα στοιχεία σε θέματα ασφάλειας και υγείας καλύπτονται από το περιεχόμενο του Σ.Α.Υ

Για τυχόν μετατροπές της μελέτης συντάσσεται αναλυτικό Φ.Α.Υ σύμφωνα με το άρθρο 3 της ΔΙΑΠ/οι./177/2-3-2001

ΕΛΕΥΣΙΝΑ ΜΑΡΤΙΟΣ 2023

Η ΣΥΝΤΑΞΑΣ

ΕΓΚΡΙΘΗΚΕ

ΘΕΩΡΗΘΗΚΕ,

Ο ΑΝ/ΤΗΣ ΠΡΟΪΣΤΑΜΕΝΟΣ ΤΜΗΜ.
ΜΕΛΕΤΩΝ

Ο ΑΝ/ΤΗΣ ΔΙΕΥΘΥΝΤΗΣ
ΤΕΧΝΙΚΗΣ ΥΠΗΡΕΣΙΑΣ

ΛΙΝΑΡΔΟΥ ΣΟΦΙΑ
Τ.Ε. ΠΟΛΙΤΙΚΟΣ
ΜΗΧΑΝΙΚΟΣ

ΠΑΡΑΣΚΕΥΟΠΟΥΛΟΣ ΠΑΝΤΕΛΗΜΩΝ
Π.Ε ΠΟΛΙΤΙΚΟΣ ΜΗΧΑΝΙΚΟΣ

ΜΠΙΣΜΠΙΡΟΥΛΑΣ ΓΕΩΡΓΙΟΣ
Τ.Ε. ΠΟΛΙΤΙΚΟΣ ΜΗΧΑΝΙΚΟΣ