



**ΕΛΛΗΝΙΚΗ ΔΗΜΟΚΡΑΤΙΑ  
ΝΟΜΟΣ ΑΤΤΙΚΗΣ  
ΔΗΜΟΣ ΕΛΕΥΣΙΝΑΣ  
ΕΚΤΕΛΕΣΤΙΚΗ ΕΠΙΤΡΟΠΗ**

**Α Π Ο Σ Π Α Σ Μ Α**

Της υπ' αριθ. 1/2022 πράξεως της Εκτελεστικής Επιτροπής του Δήμου Ελευσίνας από την υπ' αριθ. 1<sup>η</sup> της 17<sup>ης</sup> Φεβρουαρίου 2022 Συνεδρίαση αυτής σύμφωνα με τις διατάξεις των άρθρων 62 & 63 του Ν. 3852/2010.

**Θ Ε Μ Α 1ο**

**Έγκριση Τοπικού Σχεδίου Αντιμετώπισης Εκτάκτων Αναγκών και άμεση/βραχεία διαχείριση των Συνεπειών από εκδήλωση Τεχνολογικών Ατυχημάτων Μεγάλης Έκτασης**

Η Επιτροπή βρέθηκε σε νόμιμη απαρτία επί 8 μελών, παρόντων του Προέδρου-Δημάρχου ΑΡΓΥΡΙΟΥ Ν. ΟΙΚΟΝΟΜΟΥ και των Αντιδημάρχων κ.κ. Λεωνίδα Παππά, Σεβασμία Άνθη-Γκιόκα, Γεωργίου Ηλιόπουλου, Δημήτριο Παπαγιάνναρο, Αθανάσιο Μαυρογιάννη, Μενέλαο Μίχα, Φώτιο-Παναγιώτη Τατάκη και Στέλλα Κάβουρα-Σερεμέτη.

Παρόντες δε στη συνεδρίαση εκτός των ανωτέρω ήταν ο γενικός γραμματέας του Δήμου Ελευσίνας κ. Ιωάννης Παναγιωτούλιας και η Πρόεδρος του ΣΔΚ Μαγούλας κα. Στάμου Σοφία.

Για το πρώτο θέμα της Ημερήσιας Διάταξης, ο Δήμαρχος – Πρόεδρος δίνει τον λόγο στον Προϊστάμενο του Τμήματος Περιβάλλοντος, Ανακύκλωσης & Πολιτικής Προστασίας Δρ. Αναστάσιο Χρηστίδη προκειμένου να εισηγηθεί το μοναδικό θέμα της Ημερήσιας Διάταξης.

Ο Προϊστάμενος του Τμήματος Περιβάλλοντος, Ανακύκλωσης & Πολιτικής Προστασίας εισηγούμενος το εν λόγω θέμα, εκθέτει στην Επιτροπή το σχέδιο και στη συνέχεια τα μέλη της Εκτελεστικής Επιτροπής αφού το εξέτασαν λεπτομερώς και μετά από διεξοδική συζήτηση και ανταλλαγή απόψεων, εκλήθησαν να αποφασίσουν σχετικά.

Η Εκτελεστική Επιτροπή λαμβάνοντας υπόψη της τα ανωτέρω και τις κείμενες διατάξεις καθώς και τα άρθρα 62 & 63 του Ν. 3852/2010.

### **ΑΠΟΦΑΣΙΖΕΙ ΟΜΟΦΩΝΑ**

Την Έγκριση Τοπικού Σχεδίου Αντιμετώπισης Εκτάκτων Αναγκών και άμεση/βραχεία διαχείριση των Συνεπειών από εκδήλωση Τεχνολογικών Ατυχημάτων Μεγάλης Έκτασης (Τ.Α.Μ.Ε.) του Δήμου Ελευσίνας.

### **ΕΙΣΗΓΕΙΤΑΙ ΠΡΟΣ ΕΓΚΡΙΣΗ ΣΤΟ ΔΗΜΟΤΙΚΟ ΣΥΜΒΟΥΛΙΟ ΕΛΕΥΣΙΝΑΣ**

### **ΕΓΚΡΙΣΗ ΤΟΠΙΚΟΥ ΣΧΕΔΙΟΥ ΑΝΤΙΜΕΤΩΠΙΣΗΣ ΕΚΤΑΚΤΩΝ ΑΝΑΓΚΩΝ ΚΑΙ ΑΜΕΣΗ/ΒΡΑΧΕΙΑ ΔΙΑΧΕΙΡΙΣΗ ΤΩΝ ΣΥΝΕΠΕΙΩΝ ΑΠΟ ΕΚΔΗΛΩΣΗ ΤΕΧΝΟΛΟΓΙΚΩΝ ΑΤΥΧΗΜΑΤΩΝ ΜΕΓΑΛΗΣ ΕΚΤΑΣΗΣ ΤΟΥ ΔΗΜΟΥ ΕΛΕΥΣΙΝΑΣ**



**ΔΗΜΟΣ ΕΛΕΥΣΙΝΑΣ**

**ΣΧΕΔΙΟ ΑΝΤΙΜΕΤΩΠΙΣΗΣ ΕΚΤΑΚΤΩΝ ΑΝΑΓΚΩΝ ΚΑΙ ΑΜΕΣΗ/ΒΡΑΧΕΙΑ  
ΔΙΑΧΕΙΡΙΣΗ ΤΩΝ ΣΥΝΕΠΕΙΩΝ ΑΠΟ  
ΕΚΔΗΛΩΣΗ ΤΕΧΝΟΛΟΓΙΚΩΝ ΑΤΥΧΗΜΑΤΩΝ ΜΕΓΑΛΗΣ ΕΚΤΑΣΗΣ  
(ΤΑΜΕ) ΤΟΥ  
ΔΗΜΟΥ ΕΛΕΥΣΙΝΑΣ**

**ΣΥΜΦΩΝΑ ΜΕ ΤΑ ΟΡΙΖΟΜΕΝΑ ΣΤΟ  
ΓΕΝΙΚΟ ΣΧΕΔΙΟ ΠΟΛΙΤΙΚΗΣ ΠΡΟΣΤΑΣΙΑΣ  
ΜΕ ΤΗΝ ΚΩΔΙΚΗ ΟΝΟΜΑΣΙΑ  
«ΗΡΑΚΛΕΙΤΟΣ»**



Γενική Γραμματεία  
**Πολιτικής Προστασίας**





*Με το Σχέδιο Αντιμετώπισης Εκτάκτων Αναγκών και Άμεσης/Βραχείας Διαχείρισης των Συνεπειών από την Εκδήλωση Τεχνολογικών Ατυχημάτων Μεγάλης Έκτασης (TAME) του Δήμου Ελευσίνας επιδιώκεται η άμεση και συντονισμένη απόκριση των εμπλεκόμενων φορέων σε Τοπικό επίπεδο για την αποτελεσματική αντιμετώπιση εκτάκτων αναγκών από την εκδήλωση TAME και την άμεση διαχείριση των συνεπειών τους.*

Στο πλαίσιο αυτό, στο παρόν Σχέδιο δόθηκε η κωδική ονομασία «ΗΡΑΚΛΕΙΤΟΣ» χάριν συντομίας και διαφοροποίησής του από άλλα Σχέδια. Ο Ηράκλειτος ο Εφέσιος ήταν Έλληνας προσωκρατικός φιλόσοφος και μελετητής του φυσικού κόσμου, ο οποίος υποστήριζε ότι η πρωταρχική ουσία στον κόσμο είναι η ενέργεια (το πυρ). Χαρακτηριστικό είναι το απόφθεγμα του «τα ψυχρά θερμαίνονται, τα θερμά ψύχονται, τα υγρά ξηραίνονται, τα ξηρά υγραίνουν», το οποίο υποδεικνύει ότι οι φαινομενικά αντίθετες καταστάσεις, τάσεις και δυνάμεις, συνδέονται με μία συνεκτική σχέση αρμονίας. Η σχέση των αντιθέτων του δεν εκφράζεται μόνο μέσω του κοινού λόγου, αλλά και ως «πόλεμος» - μία άλλη όψη της αρμονίας, μία κοσμική σταθερά που διέπει τα αντίθετα και παράγει διαρκώς μέσω συγκρούσεων νέες ισορροπίες. Η χρήση του όρου πόλεμος («πόλεμος πατήρ πάντων» είναι ένα επίσης από τα γνωστά ρητά του) συνδέεται στην ουσία με το «τὰ πάντα ρεῖ», καθώς τα πάντα στον κόσμο είναι σε συνεχή κίνηση και διεργασία (δηλαδή, σε πόλεμο).

**ΈΓΚΡΙΣΗ ΚΑΙ ΕΝΑΡΞΗ ΙΣΧΥΟΣ ΤΟΥ ΠΑΡΟΝΤΟΣ ΣΧΕΔΙΟΥ**

Η ισχύς του παρόντος Σχεδίου Αντιμετώπισης Εκτάκτων Αναγκών και Άμεσης/Βραχείας Διαχείρισης Συνεπειών από την Εκδήλωση *Τεχνολογικών Ατυχημάτων Μεγάλης Έκτασης (ΤΑΜΕ)* του Δήμου Ελευσίνας αρχίζει από την ημερομηνία έγκρισής του από το Δημοτικό Συμβούλιο.

Με την έκδοση του παρόντος προγενέστερα σχέδια παύουν να ισχύουν.

**ΕΓΚΡΙΝΕΤΑΙ**

...../...../2022

**Για το Δημοτικό Συμβούλιο Δήμου Ελευσίνας**

**Ο ΔΗΜΑΡΧΟΣ**

.....

## ΠΙΝΑΚΑΣ ΠΕΡΙΕΧΟΜΕΝΩΝ

<b>ΈΓΚΡΙΣΗ ΚΑΙ ΕΝΑΡΞΗ ΙΣΧΥΟΣ ΤΟΥ ΠΑΡΟΝΤΟΣ ΣΧΕΔΙΟΥ .....</b>	<b>6</b>
<b>ΠΡΟΛΟΓΟΣ.....</b>	<b>12</b>
<b>ΓΕΝΙΚΑ ΣΤΟΙΧΕΙΑ ΤΟΥ ΔΗΜΟΥ ΕΛΕΥΣΙΝΑΣ .....</b>	<b>13</b>
<b>ΜΕΡΟΣ 1. ΕΙΣΑΓΩΓΗ .....</b>	<b>15</b>
1.1 ΙΣΤΟΡΙΚΟ ΣΥΝΤΑΞΗΣ ΠΡΟΗΓΟΥΜΕΝΩΝ ΕΚΔΟΣΕΩΝ .....	15
1.2 ΧΑΡΑΚΤΗΡΙΣΜΟΣ ΒΑΘΜΟΥ ΑΣΦΑΛΕΙΑΣ: .....	15
1.3 ΠΙΝΑΚΑΣ ΔΙΑΝΟΜΗΣ.....	16
1.4 ΈΝΑΡΞΗ ΙΣΧΥΟΣ ΚΑΙ ΕΞΟΥΣΙΟΔΟΤΗΣΗ ΕΦΑΡΜΟΓΗΣ ΤΟΥ ΣΧΕΔΙΟΥ .....	16
1.5 ΟΔΗΓΙΕΣ ΓΙΑ ΤΗΝ ΕΝΕΡΓΟΠΟΙΗΣΗ ΚΑΙ ΕΦΑΡΜΟΓΗ ΤΟΥ ΣΧΕΔΙΟΥ .....	16
<b>ΜΕΡΟΣ 2. ΣΚΟΠΟΣ / ΣΤΟΧΟΙ / ΑΝΑΛΥΣΗ ΚΙΝΔΥΝΟΥ / ΙΔΕΑ ΕΠΙΧΕΙΡΗΣΕΩΝ .....</b>	<b>17</b>
2.1 Σκοπος .....	17
2.2 ΑΝΤΙΚΕΙΜΕΝΙΚΟΙ ΣΤΟΧΟΙ .....	17
2.3 ΑΝΑΛΥΣΗ ΚΙΝΔΥΝΟΥ – ΚΑΤΑΣΤΑΣΗ – ΠΑΡΑΔΟΧΕΣ – ΠΡΟΫΠΟΘΕΣΕΙΣ- ΠΑΡΑΜΕΤΡΟΙ ΣΧΕΔΙΑΣΜΟΥ .....	17
2.3.1 <i>Ανάλυση Κινδύνου</i> .....	18
2.3.2 <i>Κατάσταση – Παραδοχές – Προϋποθέσεις- Παράμετροι Σχεδιασμού</i> .....	19
2.4 ΙΔΕΑ ΕΠΙΧΕΙΡΗΣΕΩΝ .....	30
<b>ΜΕΡΟΣ 3. ΡΟΛΟΙ, ΑΡΜΟΔΙΟΤΗΤΕΣ ΚΑΙ ΚΥΡΙΕΣ ΔΡΑΣΕΙΣ ΤΟΥ ΔΗΜΟΥ ΕΛΕΥΣΙΝΑΣ, ΓΙΑ ΤΗΝ ΑΝΤΙΜΕΤΩΠΙΣΗ ΕΚΤΑΚΤΩΝ ΑΝΑΓΚΩΝ ΚΑΙ ΤΗΝ ΑΜΕΣΗ/ΒΡΑΧΕΙΑ ΔΙΑΧΕΙΡΙΣΗ ΣΥΝΕΠΕΙΩΝ ΑΠΟ ΕΚΔΗΛΩΣΗ ΤΕΧΝΟΛΟΓΙΚΩΝ ΑΤΥΧΗΜΑΤΩΝ ΜΕΓΑΛΗΣ ΕΚΤΑΣΗΣ (ΤΑΜΕ).....</b>	<b>31</b>
3.1 ΠΡΟΠΑΡΑΣΚΕΥΑΣΤΙΚΕΣ ΔΡΑΣΕΙΣ ΤΟΥ ΔΗΜΟΥ ΕΛΕΥΣΙΝΑΣ .....	32
3.2 ΠΡΟΠΑΡΑΣΚΕΥΑΣΤΙΚΗ ΣΥΓΚΛΗΣΗ ΣΥΝΤΟΝΙΣΤΙΚΟΥ ΤΟΠΙΚΟΥ ΟΡΓΑΝΟΥ ΤΟΥ ΔΗΜΟΥ ΕΛΕΥΣΙΝΑΣ (ΣΤΟ) ΓΙΑ ΤΗΝ ΕΤΟΙΜΟΤΗΤΑ ΑΝΤΙΜΕΤΩΠΙΣΗΣ ΚΙΝΔΥΝΩΝ ΑΠΟ ΤΗΝ ΕΚΔΗΛΩΣΗ ΤΑΜΕ.....	33
3.3 ΔΡΑΣΕΙΣ ΑΥΞΗΜΕΝΗΣ ΕΤΟΙΜΟΤΗΤΑΣ ΤΟΥ ΔΗΜΟΥ ΕΛΕΥΣΙΝΑΣ ΕΝ ΟΨΕΙ ΕΠΑΠΕΙΛΟΥΜΕΝΟΥ ΚΙΝΔΥΝΟΥ ΓΙΑ ΤΗΝ ΕΚΔΗΛΩΣΗ ΤΑΜΕ .....	34
3.4 ΔΡΑΣΕΙΣ ΤΟΥ ΔΗΜΟΥ ΕΛΕΥΣΙΝΑΣ ΓΙΑ ΤΗΝ ΑΝΤΙΜΕΤΩΠΙΣΗ ΕΚΤΑΚΤΩΝ ΑΝΑΓΚΩΝ ΜΕΤΑ ΤΗΝ ΕΚΔΗΛΩΣΗ ΤΑΜΕ. ....	35
3.5 ΔΡΑΣΕΙΣ ΤΟΥ ΔΗΜΟΥ ΕΛΕΥΣΙΝΑΣ ΣΤΗΝ ΑΜΕΣΗ/ΒΡΑΧΕΙΑ ΔΙΑΧΕΙΡΙΣΗ ΣΥΝΕΠΕΙΩΝ ΜΕΤΑ ΤΗΝ ΕΚΔΗΛΩΣΗ ΤΑΜΕ.....	40
3.6 ΣΥΓΚΛΗΣΗ ΣΥΝΤΟΝΙΣΤΙΚΟΥ ΤΟΠΙΚΟΥ ΟΡΓΑΝΟΥ ΤΟΥ ΔΗΜΟΥ ΕΛΕΥΣΙΝΑΣ (ΣΤΟ) ΜΕΤΑ ΤΗΝ ΕΚΔΗΛΩΣΗ ΤΑΜΕ, ΓΙΑ ΤΗΝ ΑΝΤΙΜΕΤΩΠΙΣΗ ΕΚΤΑΚΤΩΝ ΑΝΑΓΚΩΝ ΚΑΙ ΤΗΝ ΑΜΕΣΗ/ΒΡΑΧΕΙΑ ΔΙΑΧΕΙΡΙΣΗ ΤΩΝ ΣΥΝΕΠΕΙΩΝ.....	41
<b>ΜΕΡΟΣ 4. ΣΥΣΤΗΜΑ ΚΙΝΗΤΟΠΟΙΗΣΗΣ ΠΟΛΙΤΙΚΗΣ ΠΡΟΣΤΑΣΙΑΣ ΔΗΜΟΥ ΕΛΕΥΣΙΝΑΣ .....</b>	<b>43</b>
4.1 ΠΡΟΠΑΡΑΣΚΕΥΑΣΤΙΚΕΣ ΔΡΑΣΕΙΣ ΤΟΥ ΔΗΜΟΥ ΕΛΕΥΣΙΝΑΣ .....	43
4.1.1 <i>Δήμαρχος Ελευσίνας</i> .....	43
4.1.2 <i>Αντιδήμαρχος θεμάτων Πολιτικής Προστασίας</i> .....	44
4.1.3 <i>Γραφείο Πολιτικής Προστασίας του Δήμου Ελευσίνας</i> .....	44
4.1.4 <i>Δ/ση Τεχνικών Υπηρεσιών του Δήμου Ελευσίνας</i> .....	45
4.1.5 <i>Δ/ση Καθαριότητας, Ανακύκλωσης, Περιβάλλοντος και Πρασίνου Δήμου Ελευσίνας</i> .....	46
4.1.6 <i>Δ/ση Κοινωνικής Προστασίας, Παιδείας και Πολιτισμού του Δήμου Ελευσίνας</i> .....	46
4.1.7 <i>Οικονομικές Υπηρεσίες του Δήμου Ελευσίνας</i> .....	46
4.2 ΠΡΟΠΑΡΑΣΚΕΥΑΣΤΙΚΗ ΣΥΓΚΛΗΣΗ ΣΥΝΤΟΝΙΣΤΙΚΟΥ ΤΟΠΙΚΟΥ ΟΡΓΑΝΟΥ ΤΟΥ ΔΗΜΟΥ ΕΛΕΥΣΙΝΑΣ (ΣΤΟ) ΓΙΑ ΤΗΝ ΕΤΟΙΜΟΤΗΤΑ ΑΝΤΙΜΕΤΩΠΙΣΗΣ ΚΙΝΔΥΝΩΝ ΑΠΟ ΤΗΝ ΕΚΔΗΛΩΣΗ ΤΑΜΕ.....	46
4.2.1 <i>Δήμαρχος Ελευσίνας</i> .....	46
4.2.2 <i>Αντιδήμαρχος θεμάτων Πολιτικής Προστασίας</i> .....	47
4.2.3 <i>Γραφείο Πολιτικής Προστασίας του Δήμου Ελευσίνας</i> .....	47
4.2.4 <i>Γραμματέας του Συντονιστικού Τοπικού Οργάνου του Δήμου Ελευσίνας</i> .....	47

4.3 ΔΡΑΣΕΙΣ ΑΥΞΗΜΕΝΗΣ ΕΤΟΙΜΟΤΗΤΑΣ ΤΟΥ ΔΗΜΟΥ ΕΛΕΥΣΙΝΑΣ ΕΝ ΟΨΕΙ ΕΠΑΠΕΙΛΟΥΜΕΝΟΥ ΚΙΝΔΥΝΟΥ ΓΙΑ ΤΗΝ ΕΚΔΗΛΩΣΗ ΤΑΜΕ .....	47
4.3.1 Δήμαρχος Ελευσίνας .....	47
4.3.2 Αντιδήμαρχος θεμάτων Πολιτικής Προστασίας .....	47
4.3.3 Γραφείο Πολιτικής Προστασίας του Δήμου Ελευσίνας .....	48
4.4 ΔΡΑΣΕΙΣ ΤΟΥ ΔΗΜΟΥ ΕΛΕΥΣΙΝΑΣ ΣΤΗΝ ΑΝΤΙΜΕΤΩΠΙΣΗ ΕΚΤΑΚΤΩΝ ΑΝΑΓΚΩΝ ΜΕΤΑ ΤΗΝ ΕΚΔΗΛΩΣΗ ΤΑΜΕ .....	48
4.4.1 Δήμαρχος Ελευσίνας .....	48
4.4.2 Αντιδήμαρχος θεμάτων Πολιτικής Προστασίας .....	49
4.4.3 Γραφείο Πολιτικής Προστασίας του Δήμου Ελευσίνας .....	49
4.4.4 Διεύθυνση Υπηρεσίας Δόμησης του Δήμου Ελευσίνας .....	50
4.4.5 Διεύθυνση Τεχνικών Υπηρεσιών .....	50
4.4.6 Διεύθυνση Οικονομικών Υπηρεσιών του Δήμου Ελευσίνας .....	51
4.4.7 Διεύθυνση Διοικητικών Υπηρεσιών του Δήμου Ελευσίνας .....	51
4.4.8 Δ/ση Κοινωνικής Προστασίας, Παιδείας και Πολιτισμού του Δήμου Ελευσίνας .....	51
4.4.9 Τηλεφωνικές Γραμμές Δήμου Ελευσίνας .....	51
4.4.10 Εταιρεία Υδρευσης και Αποχέτευσης Πρωτεύουσας (ΕΥΔΑΠ) .....	51
4.4.11 Πρόεδροι Τοπικών Κοινοτήτων Δήμου Ελευσίνας .....	51
4.5 ΔΡΑΣΕΙΣ ΤΟΥ ΔΗΜΟΥ ΕΛΕΥΣΙΝΑΣ ΣΤΗΝ ΑΜΕΣΗ/ΒΡΑΧΕΙΑ ΔΙΑΧΕΙΡΙΣΗ ΤΩΝ ΣΥΝΕΠΕΙΩΝ .....	51
4.5.1 Δήμαρχος Ελευσίνας .....	51
4.5.2 Αντιδήμαρχος θεμάτων Πολιτικής Προστασίας .....	52
4.5.3 Γραφείο Πολιτικής Προστασίας του Δήμου Ελευσίνας .....	53
4.5.4 Δ/ση Καθαριότητας, Ανακύκλωσης, Περιβάλλοντος και Πρασίνου του Δήμου Ελευσίνας .....	53
4.5.5 Διεύθυνση Διοικητικών Υπηρεσιών του Δήμου Ελευσίνας .....	53
4.5.6 Διεύθυνση Οικονομικών Υπηρεσιών του Δήμου Ελευσίνας .....	54
4.5.7 Διεύθυνση Κοινωνικής Προστασίας, Παιδείας και Πολιτισμού του Δήμου Ελευσίνας .....	54
4.5.8 Τηλεφωνικές Γραμμές Δήμου Ελευσίνας .....	54
4.5.9 ΕΥΔΑΠ .....	54
<b>ΜΕΡΟΣ 5. ΕΠΙΚΟΙΝΩΝΙΕΣ ΚΑΙ ΡΟΗ ΠΛΗΡΟΦΟΡΙΩΝ .....</b>	<b>55</b>
5.1 ΜΕΣΑ ΕΠΙΚΟΙΝΩΝΙΑΣ .....	55
5.2 ΡΟΗ ΠΛΗΡΟΦΟΡΙΩΝ .....	57
5.2.1 Αρχική ειδοποίηση για εκδήλωση ΤΑΜΕ και αντιμετώπιση εκτάκτων αναγκών .....	57
5.2.2 Ροή πληροφοριών κινητοποίησης φορέων για τη διαχείριση των συνεπειών και της άμεσης/βραχείας αποκατάστασης .....	57
<b>ΜΕΡΟΣ 7. ΟΡΓΑΝΩΜΕΝΗ ΠΡΟΛΗΠΤΙΚΗ ΑΠΟΜΑΚΡΥΝΣΗ ΠΟΛΙΤΩΝ .....</b>	<b>76</b>
7.1 ΚΑΤΕΥΘΥΝΤΗΡΙΕΣ ΟΔΗΓΙΕΣ ΓΙΑ ΤΗ ΛΗΨΗ ΑΠΟΦΑΣΗΣ .....	82
7.2 ΣΧΕΔΙΟ ΔΡΑΣΗΣ .....	84
1. ΕΚΤΙΜΗΣΗ ΤΗΣ ΚΑΤΑΣΤΑΣΗΣ ΚΑΙ ΣΧΕΤΙΚΗ ΕΙΣΗΓΗΣΗ ΑΠΟ ΤΟΝ ΕΚΑΣΤΟΤΕ ΕΠΙΚΕΦΑΛΗΣ ΑΞΙΩΜΑΤΙΚΟ ΤΟΥ ΠΥΡΟΣΒΕΣΤΙΚΟΥ ΣΩΜΑΤΟΣ ΣΤΟ ΣΗΜΕΙΟ ΤΟΥ ΠΕΡΙΣΤΑΤΙΚΟΥ, Ο ΟΠΟΙΟΣ ΕΝΕΡΓΕΙ ΣΕ ΤΟΠΙΚΟ ΕΠΙΠΕΔΟ ΩΣ ΣΥΝΤΟΝΙΣΤΗΣ ΤΟΥ ΠΥΡΟΣΒΕΣΤΙΚΟΥ ΕΡΓΟΥ, ΠΡΟΣ ΤΟΝ ΑΡΜΟΔΙΟ ΔΗΜΑΡΧΟ, ΠΡΟΚΕΙΜΕΝΟΥ ΝΑ ΔΡΟΜΟΛΟΓΗΣΕΙ ΤΟ ΜΕΤΡΟ ΤΗΣ ΟΡΓΑΝΩΜΕΝΗΣ ΑΠΟΜΑΚΡΥΝΣΗΣ ΤΟΥ ΠΛΗΘΥΣΜΟΥ. ....	84
2. ΆΜΕΣΟΣ ΚΑΘΟΡΙΣΜΟΣ ΑΠΟ ΤΟΝ ΔΗΜΑΡΧΟ ΣΗΜΕΙΟΥ ΣΥΓΚΕΝΤΡΩΣΗΣ ΦΟΡΕΩΝ ΠΟΥ ΚΥΡΙΑ ΕΜΠΛΕΚΟΝΤΑΙ (ΕΛ.ΑΣ.-Λ.Σ.-ΕΛ.ΑΚΤ. (ΚΑΤΑ ΤΟΠΟ ΑΡΜΟΔΙΟΤΗΤΑΣ), ΠΣ, ΕΚΑΒ, κλπ). ΕΠΙΣΗΜΑΙΝΕΤΑΙ ΟΤΙ Η ΕΝΕΡΓΕΙΑ ΑΥΤΗ, ΔΕΝ ΑΠΟΚΛΕΙΕΙ ΤΗΝ ΕΠΙΤΟΠΟΥ ΣΥΓΚΛΗΣΗ ΑΠΟ ΤΟΝ ΔΗΜΑΡΧΟ, ΕΦΟΣΟΝ Η ΕΞΕΛΙΞΗ ΤΟΥ ΦΑΙΝΟΜΕΝΟΥ ΤΟ ΕΠΙΤΡΕΠΕΙ, ΤΟΥ ΣΥΝΤΟΝΙΣΤΙΚΟΥ ΤΟΠΙΚΟΥ ΟΡΓΑΝΟΥ (ΣΤΟ). ....	84
3. ΛΗΨΗ ΑΠΟΦΑΣΗΣ ΓΙΑ ΤΗΝ ΑΠΟΜΑΚΡΥΝΣΗ, Η ΜΗ ΑΠΟΜΑΚΡΥΝΣΗ, ΑΠΟ ΤΟΝ ΑΡΜΟΔΙΟ ΔΗΜΑΡΧΟ, ΣΥΜΦΩΝΑ ΜΕ ΤΑ ΟΡΙΖΟΜΕΝΑ ΣΤΟ ΑΡΘΡΟ 6, ΠΑΡ. 5ΣΤ΄ ΤΟΥ Ν.3013/2002 (ΟΠΩΣ ΑΥΤΟ ΙΣΧΥΕΙ, ΒΑΣΕΙ ΤΗΣ ΠΑΡ. 2 ΤΟΥ ΑΡΘ. 18 ΤΟΥ Ν. 3613/2007 (ΦΕΚ 263/Α΄/2007) ΚΑΙ ΤΟΥ ΑΡΘ. 108 ΤΟΥ Ν.4249/2014) ΚΑΙ ΤΙΣ ΚΑΤΕΥΘΥΝΤΗΡΙΕΣ ΟΔΗΓΙΕΣ ΠΟΥ ΑΝΑΦΕΡΟΝΤΑΙ ΠΑΡΑΠΑΝΩ (ΠΑΡΑΓΡΑΦΟΣ Α, ΜΕΡΟΥΣ 3 ΤΗΣ 3ΗΣ ΈΚΔΟΣΗΣ ΤΟΥ ΓΕΝΙΚΟΥ ΣΧΕΔΙΟΥ ΑΝΤΙΜΕΤΩΠΙΣΗΣ	



ΤΕΧΝΟΛΟΓΙΚΩΝ ΑΤΥΧΗΜΑΤΩΝ ΜΕΓΑΛΗΣ ΈΚΤΑΣΗΣ «ΗΡΑΚΛΕΙΤΟΣ» (ΑΡ. ΠΡΩΤ. 942/06.02.2020- ΑΔΑ: ΨΤΖ946ΜΤΛΒ-77Ω).....	84
4. ΕΝΗΜΕΡΩΣΗ ΚΟΙΝΟΥ, ΟΤΑΝ ΕΧΕΙ ΛΗΦΘΕΙ ΑΠΟΦΑΣΗ ΓΙΑ ΤΗΝ ΑΠΟΜΑΚΡΥΝΣΗ ΤΟΥ. Η ΔΗΜΟΣΙΑ ΑΝΑΚΟΙΝΩΣΗ ΤΗΣ ΑΠΟΦΑΣΗΣ ΠΡΟΣ ΕΝΗΜΕΡΩΣΗ ΤΟΥ ΚΟΙΝΟΥ ΠΡΕΠΕΙ ΝΑ ΣΥΝΤΑΣΣΕΤΑΙ ΜΕ ΕΥΘΥΝΗ ΤΟΥ ΔΗΜΑΡΧΟΥ ΠΟΥ ΕΛΑΒΕ ΤΗΝ ΑΠΟΦΑΣΗ. Η ΑΝΑΚΟΙΝΩΣΗ ΠΡΕΠΕΙ ΝΑ ΠΕΡΙΕΧΕΙ ΤΙΣ ΕΞΗΣ ΒΑΣΙΚΕΣ ΠΛΗΡΟΦΟΡΙΕΣ: .....	84
5. ΕΚΤΕΛΕΣΗ/ΔΡΟΜΟΛΟΓΗΣΗ ΕΠΙΜΕΡΟΥΣ ΕΝΕΡΓΕΙΩΝ ΒΑΣΕΙ ΤΟΥ ΣΧΕΔΙΟΥ ΔΡΑΣΗΣ ΠΟΥ ΕΧΕΙ ΕΠΙΛΕΓΕΙ ΝΑ ΑΚΟΛΟΥΘΗΣΟΥΝ ΟΛΟΙ ΟΙ ΕΜΠΛΕΚΟΜΕΝΟΙ ΦΟΡΕΙΣ, ΠΡΙΝ ΤΗ ΔΗΜΟΣΙΟΠΟΙΗΣΗ ΤΗΣ ΑΠΟΦΑΣΗΣ, ΥΠΟ ΤΟΝ ΓΕΝΙΚΟ ΣΥΝΤΟΝΙΣΜΟ ΤΟΥ ΟΡΓΑΝΟΥ ΠΟΥ ΑΠΟΦΑΣΙΣΕ ΤΗ ΔΡΑΣΗ Η ΕΧΕΙ ΕΞΟΥΣΙΟΔΟΤΗΘΕΙ ΓΙΑ ΤΗΝ ΕΚΤΕΛΕΣΗ ΤΗΣ. ....	85
6. ΤΕΡΜΑΤΙΣΜΟΣ ΕΠΙΜΕΡΟΥΣ ΔΡΑΣΕΩΝ ΚΑΙ ΑΠΟΚΛΙΜΑΚΩΣΗ ΕΜΠΛΕΚΟΜΕΝΩΝ ΦΟΡΕΩΝ, ΜΕΤΑ ΑΠΟ ΣΧΕΤΙΚΗ ΑΠΟΦΑΣΗ ΤΟΥ ΔΗΜΑΡΧΟΥ.....	86
7. ΚΑΤΑΓΡΑΦΗ ΚΑΙ ΑΠΟΤΙΜΗΣΗ ΕΡΓΟΥ, ΑΠΟ ΤΟ ΓΡΑΦΕΙΟ ΠΟΛΙΤΙΚΗΣ ΠΡΟΣΤΑΣΙΑΣ ΤΟΥ ΔΗΜΟΥ. ....	86
7.3 ΕΙΔΙΚΟΤΕΡΕΣ ΔΡΑΣΕΙΣ.....	86
7.4 ΜΝΗΜΟΝΙΑ ΕΝΕΡΓΕΙΩΝ ΓΙΑ ΤΗΝ ΥΛΟΠΟΙΗΣΗ ΤΗΣ ΔΡΑΣΗΣ ΤΗΣ ΟΡΓΑΝΩΜΕΝΗΣ ΑΠΟΜΑΚΡΥΝΣΗΣ ΠΟΛΙΤΩΝ ΛΟΓΩ ΤΑΜΕ	86
<b>ΜΕΡΟΣ 8. ΥΠΟΣΤΗΡΙΞΗ &amp; ΕΞΕΛΙΞΗ ΣΧΕΔΙΟΥ .....</b>	<b>87</b>
8.1 ΕΚΠΑΙΔΕΥΣΗ .....	87
8.2 Έλεγχος ΣΧΕΔΙΟΥ - ΑΣΚΗΣΕΙΣ.....	87
<i>8.2.1 Διενέργεια Ασκήσεων Πολιτικής Προστασίας σε επίπεδο Δήμων και Περιφερειών της χώρας .</i>	<i>87</i>
8.3 ΑΝΑΘΕΩΡΗΣΗ & ΕΠΙΚΑΙΡΟΠΟΙΗΣΗ ΣΧΕΔΙΟΥ.....	88
8.4 ΤΗΡΗΣΗ ΣΤΟΙΧΕΙΩΝ ΕΙΔΙΚΟΥ ΦΑΚΕΛΟΥ ΚΑΤΑΣΤΡΟΦΗΣ .....	89
<b>ΜΕΡΟΣ 9. ΠΕΡΙΒΟΛΗ-ΕΜΦΑΝΙΣΗ ΥΠΑΛΛΗΛΩΝ ΠΟΛΙΤΙΚΗΣ ΠΡΟΣΤΑΣΙΑΣ ΣΕ ΕΠΙΧΕΙΡΗΣΕΙΣ.....</b>	<b>90</b>
<b>ΠΑΡΑΡΤΗΜΑ Α – ΧΑΡΤΟΓΡΑΦΙΚΟ ΥΛΙΚΟ.....</b>	<b>94</b>
<b>ΠΑΡΑΡΤΗΜΑ Β – ΜΝΗΜΟΝΙΟ ΕΝΕΡΓΕΙΩΝ .....</b>	<b>128</b>
<b>ΠΑΡΑΡΤΗΜΑ Β1 - ΜΝΗΜΟΝΙΟ ΕΝΕΡΓΕΙΩΝ ΚΙΝΗΤΟΠΟΙΗΣΗΣ ΤΟΥ ΔΗΜΟΥ ΕΛΕΥΣΙΝΑΣ ΓΙΑ ΤΗΝ ΑΝΤΙΜΕΤΩΠΙΣΗ ΚΙΝΔΥΝΩΝ ΛΟΓΩ ΤΑΜΕ .....</b>	<b>129</b>
<b>ΜΝΗΜΟΝΙΟ ΕΝΕΡΓΕΙΩΝ ΔΗΜΑΡΧΟΥ ΕΛΕΥΣΙΝΑΣ .....</b>	<b>130</b>
ΠΡΟΠΑΡΑΣΚΕΥΑΣΤΙΚΕΣ ΔΡΑΣΕΙΣ .....	130
ΠΡΟΠΑΡΑΣΚΕΥΑΣΤΙΚΗ ΣΥΓΚΛΗΣΗ ΣΥΝΤΟΝΙΣΤΙΚΟΥ ΤΟΠΙΚΟΥ ΟΡΓΑΝΟΥ ΓΙΑ ΤΗΝ ΕΤΟΙΜΟΤΗΤΑ ΑΝΤΙΜΕΤΩΠΙΣΗΣ ΚΙΝΔΥΝΩΝ ΑΠΟ ΤΗΝ ΕΚΔΗΛΩΣΗ ΤΑΜΕ.....	131
ΔΡΑΣΕΙΣ ΓΙΑ ΤΗΝ ΑΝΤΙΜΕΤΩΠΙΣΗ ΕΚΤΑΚΤΩΝ ΑΝΑΓΚΩΝ ΜΕΤΑ ΤΗΝ ΕΚΔΗΛΩΣΗ ΤΟΥ ΤΑΜΕ .....	131
ΔΡΑΣΕΙΣ ΓΙΑ ΤΗΝ ΑΜΕΣΗ/ΒΡΑΧΕΙΑ ΔΙΑΧΕΙΡΙΣΗ ΣΥΝΕΠΕΙΩΝ.....	132
<b>ΜΝΗΜΟΝΙΟ ΕΝΕΡΓΕΙΩΝ ΑΝΤΙΔΗΜΑΡΧΟΥ ΕΛΕΥΣΙΝΑΣ ΓΙΑ ΘΕΜΑΤΑ ΠΟΛΙΤΙΚΗΣ ΠΡΟΣΤΑΣΙΑΣ.....</b>	<b>134</b>
ΠΡΟΠΑΡΑΣΚΕΥΑΣΤΙΚΕΣ ΔΡΑΣΕΙΣ ΤΟΥ ΔΗΜΟΥ ΕΛΕΥΣΙΝΑΣ.....	134
ΠΡΟΠΑΡΑΣΚΕΥΑΣΤΙΚΗ ΣΥΓΚΛΗΣΗ ΣΥΝΤΟΝΙΣΤΙΚΟΥ ΤΟΠΙΚΟΥ ΟΡΓΑΝΟΥ ΤΟΥ ΔΗΜΟΥ ΕΛΕΥΣΙΝΑΣ (ΣΤΟ) ΓΙΑ ΤΗΝ ΕΤΟΙΜΟΤΗΤΑ ΑΝΤΙΜΕΤΩΠΙΣΗΣ ΚΙΝΔΥΝΩΝ ΑΠΟ ΤΗΝ ΕΚΔΗΛΩΣΗ ΤΑΜΕ.....	134
ΔΡΑΣΕΙΣ ΤΟΥ ΔΗΜΟΥ ΕΛΕΥΣΙΝΑΣ ΣΤΗΝ ΑΝΤΙΜΕΤΩΠΙΣΗ ΕΚΤΑΚΤΩΝ ΑΝΑΓΚΩΝ ΜΕΤΑ ΤΗΝ ΕΚΔΗΛΩΣΗ ΤΟΥ ΤΑΜΕ ΚΑΙ ΔΡΑΣΕΙΣ ΣΤΗΝ ΑΜΕΣΗ/ΒΡΑΧΕΙΑ ΔΙΑΧΕΙΡΙΣΗ ΤΩΝ ΣΥΝΕΠΕΙΩΝ .....	134
<b>ΜΝΗΜΟΝΙΟ ΕΝΕΡΓΕΙΩΝ ΓΡΑΦΕΙΟΥ ΠΟΛΙΤΙΚΗΣ ΠΡΟΣΤΑΣΙΑΣ ΤΟΥ ΔΗΜΟΥ ΕΛΕΥΣΙΝΑΣ .....</b>	<b>135</b>
ΠΡΟΠΑΡΑΣΚΕΥΑΣΤΙΚΕΣ ΔΡΑΣΕΙΣ .....	135
ΠΡΟΠΑΡΑΣΚΕΥΑΣΤΙΚΗ ΣΥΓΚΛΗΣΗ ΣΥΝΤΟΝΙΣΤΙΚΟΥ ΤΟΠΙΚΟΥ ΟΡΓΑΝΟΥ ΓΙΑ ΤΗΝ ΕΤΟΙΜΟΤΗΤΑ ΑΝΤΙΜΕΤΩΠΙΣΗΣ ΚΙΝΔΥΝΩΝ ΑΠΟ ΤΗΝ ΕΚΔΗΛΩΣΗ ΤΑΜΕ.....	136
ΔΡΑΣΕΙΣ ΓΙΑ ΤΗΝ ΑΝΤΙΜΕΤΩΠΙΣΗ ΕΚΤΑΚΤΩΝ ΑΝΑΓΚΩΝ ΜΕΤΑ ΤΗΝ ΕΚΔΗΛΩΣΗ ΤΟΥ ΤΑΜΕ .....	136
ΔΡΑΣΕΙΣ ΓΙΑ ΤΗΝ ΑΜΕΣΗ/ΒΡΑΧΕΙΑ ΔΙΑΧΕΙΡΙΣΗ ΣΥΝΕΠΕΙΩΝ.....	137
<b>ΜΝΗΜΟΝΙΟ ΕΝΕΡΓΕΙΩΝ ΠΡΟΕΔΡΩΝ ΤΟΠΙΚΩΝ ΚΟΙΝΟΤΗΤΩΝ ΔΗΜΟΥ ΕΛΕΥΣΙΝΑΣ .....</b>	<b>139</b>
ΠΡΟΠΑΡΑΣΚΕΥΑΣΤΙΚΕΣ ΔΡΑΣΕΙΣ .....	139
ΔΡΑΣΕΙΣ ΤΟΥ ΔΗΜΟΥ ΕΛΕΥΣΙΝΑΣ ΣΤΗΝ ΑΝΤΙΜΕΤΩΠΙΣΗ ΕΚΤΑΚΤΩΝ ΑΝΑΓΚΩΝ ΜΕΤΑ ΤΗΝ ΕΚΔΗΛΩΣΗ ΤΑΜΕ.....	139

<b>ΜΝΗΜΟΝΙΟ ΕΝΕΡΓΕΙΩΝ Δ/ΝΣΗΣ ΤΕΧΝΙΚΩΝ ΥΠΗΡΕΣΙΩΝ ΤΟΥ ΔΗΜΟΥ ΕΛΕΥΣΙΝΑΣ .....</b>	<b>140</b>
ΠΡΟΠΑΡΑΣΚΕΥΑΣΤΙΚΕΣ ΔΡΑΣΕΙΣ .....	140
ΔΡΑΣΕΙΣ ΓΙΑ ΤΗΝ ΑΝΤΙΜΕΤΩΠΙΣΗ ΕΚΤΑΚΤΩΝ ΑΝΑΓΚΩΝ ΜΕΤΑ ΤΗΝ ΕΚΔΗΛΩΣΗ ΤΟΥ ΤΑΜΕ .....	140
ΔΡΑΣΕΙΣ ΓΙΑ ΤΗΝ ΑΜΕΣΗ/ΒΡΑΧΕΙΑ ΔΙΑΧΕΙΡΙΣΗ ΣΥΝΕΠΕΙΩΝ.....	140
<b>ΜΝΗΜΟΝΙΟ ΕΝΕΡΓΕΙΩΝ ΔΙΕΥΘΥΝΣΗΣ ΚΑΘΑΡΙΟΤΗΤΑΣ, ΑΝΑΚΥΚΛΩΣΗΣ, ΠΕΡΙΒΑΛΛΟΝΤΟΣ ΚΑΙ ΠΡΑΣΙΝΟΥ ΔΗΜΟΥ ΕΛΕΥΣΙΝΑΣ .....</b>	<b>141</b>
ΠΡΟΠΑΡΑΣΚΕΥΑΣΤΙΚΕΣ ΔΡΑΣΕΙΣ .....	141
ΔΡΑΣΕΙΣ ΤΟΥ ΔΗΜΟΥ ΕΛΕΥΣΙΝΑΣ ΣΤΗΝ ΑΜΕΣΗ/ΒΡΑΧΕΙΑ ΔΙΑΧΕΙΡΙΣΗ ΤΩΝ ΣΥΝΕΠΕΙΩΝ .....	141
<b>ΜΝΗΜΟΝΙΟ ΕΝΕΡΓΕΙΩΝ ΔΙΕΥΘΥΝΣΗΣ ΚΟΙΝΩΝΙΚΗΣ ΠΡΟΣΤΑΣΙΑΣ, ΠΑΙΔΕΙΑΣ ΚΑΙ ΠΟΛΙΤΙΣΜΟΥΣ ΔΗΜΟΥ ΕΛΕΥΣΙΝΑΣ .....</b>	<b>142</b>
ΠΡΟΠΑΡΑΣΚΕΥΑΣΤΙΚΕΣ ΔΡΑΣΕΙΣ .....	142
ΔΡΑΣΕΙΣ ΤΟΥ ΔΗΜΟΥ ΕΛΕΥΣΙΝΑΣ ΣΤΗΝ ΑΝΤΙΜΕΤΩΠΙΣΗ ΕΚΤΑΚΤΩΝ ΑΝΑΓΚΩΝ ΜΕΤΑ ΤΗΝ ΕΚΔΗΛΩΣΗ ΤΟΥ ΤΑΜΕ .....	142
ΔΡΑΣΕΙΣ ΤΟΥ ΔΗΜΟΥ ΕΛΕΥΣΙΝΑΣ ΣΤΗΝ ΑΜΕΣΗ/ΒΡΑΧΕΙΑ ΔΙΑΧΕΙΡΙΣΗ ΤΩΝ ΣΥΝΕΠΕΙΩΝ .....	142
<b>ΜΝΗΜΟΝΙΟ ΕΝΕΡΓΕΙΩΝ ΔΙΕΥΘΥΝΣΗΣ ΥΠΗΡΕΣΙΑΣ ΔΟΜΗΣΗΣ ΔΗΜΟΥ ΕΛΕΥΣΙΝΑΣ .....</b>	<b>143</b>
ΔΡΑΣΕΙΣ ΤΟΥ ΔΗΜΟΥ ΕΛΕΥΣΙΝΑΣ ΣΤΗΝ ΑΝΤΙΜΕΤΩΠΙΣΗ ΕΚΤΑΚΤΩΝ ΑΝΑΓΚΩΝ ΜΕΤΑ ΤΗΝ ΕΚΔΗΛΩΣΗ ΤΑΜΕ.....	143
<b>ΜΝΗΜΟΝΙΟ ΕΝΕΡΓΕΙΩΝ ΔΙΕΥΘΥΝΣΗΣ ΔΙΟΙΚΗΤΙΚΩΝ ΥΠΗΡΕΣΙΩΝ ΔΗΜΟΥ ΕΛΕΥΣΙΝΑΣ .....</b>	<b>143</b>
ΔΡΑΣΕΙΣ ΤΟΥ ΔΗΜΟΥ ΕΛΕΥΣΙΝΑΣ ΣΤΗΝ ΑΝΤΙΜΕΤΩΠΙΣΗ ΕΚΤΑΚΤΩΝ ΑΝΑΓΚΩΝ ΜΕΤΑ ΤΗΝ ΕΚΔΗΛΩΣΗ ΤΟΥ ΤΑΜΕ ΚΑΙ ΣΤΗΝ ΑΜΕΣΗ/ΒΡΑΧΕΙΑ ΔΙΑΧΕΙΡΙΣΗ ΤΩΝ ΣΥΝΕΠΕΙΩΝ .....	143
<b>ΜΝΗΜΟΝΙΟ ΕΝΕΡΓΕΙΩΝ ΔΙΕΥΘΥΝΣΗΣ ΟΙΚΟΝΟΜΙΚΩΝ ΥΠΗΡΕΣΙΩΝ ΔΗΜΟΥ ΕΛΕΥΣΙΝΑΣ .....</b>	<b>144</b>
ΠΡΟΠΑΡΑΣΚΕΥΑΣΤΙΚΕΣ ΔΡΑΣΕΙΣ ΤΟΥ ΔΗΜΟΥ ΕΛΕΥΣΙΝΑΣ.....	144
ΔΡΑΣΕΙΣ ΤΟΥ ΔΗΜΟΥ ΕΛΕΥΣΙΝΑΣ ΣΤΗΝ ΑΝΤΙΜΕΤΩΠΙΣΗ ΕΚΤΑΚΤΩΝ ΑΝΑΓΚΩΝ ΜΕΤΑ ΤΗΝ ΕΚΔΗΛΩΣΗ ΤΟΥ ΤΑΜΕ .....	144
ΔΡΑΣΕΙΣ ΤΟΥ ΔΗΜΟΥ ΕΛΕΥΣΙΝΑΣ ΣΤΗΝ ΑΜΕΣΗ/ΒΡΑΧΕΙΑ ΔΙΑΧΕΙΡΙΣΗ ΤΩΝ ΣΥΝΕΠΕΙΩΝ .....	144
<b>ΜΝΗΜΟΝΙΟ ΕΝΕΡΓΕΙΩΝ ΕΥΔΑΠ .....</b>	<b>145</b>
ΔΡΑΣΕΙΣ ΤΗΣ ΕΥΔΑΠ ΣΤΗΝ ΑΝΤΙΜΕΤΩΠΙΣΗ ΕΚΤΑΚΤΩΝ ΑΝΑΓΚΩΝ ΜΕΤΑ ΤΗΝ ΕΚΔΗΛΩΣΗ ΤΟΥ ΤΑΜΕ .....	145
ΔΡΑΣΕΙΣ ΤΗΣ ΕΥΔΑΠ ΣΤΗΝ ΑΜΕΣΗ/ΒΡΑΧΕΙΑ ΔΙΑΧΕΙΡΙΣΗ ΤΩΝ ΣΥΝΕΠΕΙΩΝ .....	145
<b>ΠΑΡΑΡΤΗΜΑ Β2 - ΜΝΗΜΟΝΙΟ ΕΝΕΡΓΕΙΩΝ ΚΙΝΗΤΟΠΟΙΗΣΗΣ ΤΟΥ ΔΗΜΟΥ ΕΛΕΥΣΙΝΑΣ ΓΙΑ ΤΗΝ ΟΡΓΑΝΩΜΕΝΗ ΠΡΟΛΗΠΤΙΚΗ ΑΠΟΜΑΚΡΥΝΣΗ ΠΟΛΙΤΩΝ .....</b>	<b>153</b>
<b>ΜΝΗΜΟΝΙΟ ΕΝΕΡΓΕΙΩΝ ΔΗΜΑΡΧΟΥ ΕΛΕΥΣΙΝΑΣ ΓΙΑ ΤΗΝ ΟΡΓΑΝΩΜΕΝΗ ΠΡΟΛΗΠΤΙΚΗ ΑΠΟΜΑΚΡΥΝΣΗ ΠΟΛΙΤΩΝ .....</b>	<b>154</b>
ΔΡΑΣΕΙΣ ΓΙΑ ΤΗ ΛΗΨΗ ΑΠΟΦΑΣΗΣ ΓΙΑ ΤΗΝ ΟΡΓΑΝΩΜΕΝΗ ΠΡΟΛΗΠΤΙΚΗ ΑΠΟΜΑΚΡΥΝΣΗ ΠΟΛΙΤΩΝ .....	154
ΛΗΨΗ ΑΠΟΦΑΣΗΣ ΓΙΑ ΤΗΝ ΟΡΓΑΝΩΜΕΝΗ ΠΡΟΛΗΠΤΙΚΗ ΑΠΟΜΑΚΡΥΝΣΗ, Η ΜΗ ΑΠΟΜΑΚΡΥΝΣΗ .....	155
ΔΡΑΣΕΙΣ ΓΙΑ ΤΗΝ ΥΛΟΠΟΙΗΣΗ ΤΗΣ ΑΠΟΦΑΣΗΣ ΓΙΑ ΤΗΝ ΟΡΓΑΝΩΜΕΝΗ ΠΡΟΛΗΠΤΙΚΗ ΑΠΟΜΑΚΡΥΝΣΗ ΠΟΛΙΤΩΝ .....	155
<b>ΠΑΡΑΡΤΗΜΑ Γ – ΕΘΕΛΟΝΤΙΚΕΣ ΟΡΓΑΝΩΣΕΙΣ.....</b>	<b>156</b>
<b>ΠΑΡΑΡΤΗΜΑ Δ – ΠΙΘΑΝΕΣ ΔΡΑΣΕΙΣ ΠΡΟΣΤΑΣΙΑΣ ΤΟΥ ΠΛΗΘΥΣΜΟΥ ΣΕ ΠΕΡΙΠΤΩΣΗ ΣΥΓΚΕΚΡΙΜΕΝΩΝ ΠΕΡΙΣΤΑΤΙΚΩΝ (WWW.HSE.GOV.UK) .....</b>	<b>160</b>
<b>ΠΑΡΑΡΤΗΜΑ Ε – ΠΛΗΡΩΜΗ ΔΑΠΑΝΩΝ ΣΤΟ ΠΛΑΙΣΙΟ ΔΡΑΣΕΩΝ ΠΟΛΙΤΙΚΗΣ ΠΡΟΣΤΑΣΙΑΣ .....</b>	<b>165</b>
Ε1. ΟΔΗΓΟΣ ΧΡΗΣΗΣ ΤΗΣ ΔΙΑΔΙΚΑΣΙΑΣ ΑΠΕΥΘΕΙΑΣ ΑΝΑΘΕΣΗΣ (ΑΡΘΡΟ 118 Ν.4412/2016) ΓΙΑ ΤΗΝ ΠΛΗΡΩΜΗ ΔΑΠΑΝΩΝ ΠΟΛΙΤΙΚΗΣ ΠΡΟΣΤΑΣΙΑΣ.....	167
<b>ΠΑΡΑΡΤΗΜΑ ΣΤ – ΣΤΟΙΧΕΙΑ ΕΠΙΚΟΝΩΝΙΑΣ ΞΕΝΟΔΟΧΕΙΩΝ ΚΑΙ ΛΟΙΠΩΝ ΚΑΤΑΛΥΜΑΤΩΝ ΕΝΤΟΣ ΧΩΡΙΚΗΣ ΑΡΜΟΔΙΟΤΗΤΑΣ ΔΗΜΟΥ ΕΛΕΥΣΙΝΑΣ .....</b>	<b>171</b>

<b>ΠΑΡΑΡΤΗΜΑ Ζ – ΑΝΑΛΥΤΙΚΗ ΚΑΤΑΣΤΑΣΗ ΤΩΝ ΟΙΚΙΣΜΩΝ ΤΟΥ ΔΗΜΟΥ ΕΛΕΥΣΙΝΑΣ ΚΑΙ ΟΡΓΑΝΙΣΜΟΣ ΕΣΩΤΕΡΙΚΗΣ ΥΠΗΡΕΣΙΑΣ ΤΟΥ ΔΗΜΟΥ ΕΛΕΥΣΙΝΑΣ .....</b>	<b>174</b>
<b>ΠΑΡΑΡΤΗΜΑ Η – ΧΩΡΟΙ ΚΑΤΑΦΥΓΗΣ ΠΛΗΘΥΣΜΟΥ ΚΑΙ ΧΩΡΟΙ ΕΝΑΠΟΘΕΣΗΣ ΑΔΡΑΝΩΝ ΥΛΙΚΩΝ .....</b>	<b>190</b>
<b>ΠΑΡΑΡΤΗΜΑ Θ – ΤΗΛΕΦΩΝΙΚΟΣ ΚΑΤΑΛΟΓΟΣ ΦΟΡΕΩΝ ΚΑΙ ΥΠΗΡΕΣΙΩΝ ΣΕ ΕΠΙΠΕΔΟ ΔΗΜΟΥ .....</b>	<b>200</b>
<b>ΠΑΡΑΡΤΗΜΑ Ι – ΠΡΟΤΥΠΟΙ ΠΙΝΑΚΕΣ.....</b>	<b>208</b>
<b>ΠΑΡΑΡΤΗΜΑ ΙΑ – ΠΙΝΑΚΑΣ ΑΠΟΔΕΚΤΩΝ .....</b>	<b>209</b>

## ΠΡΟΛΟΓΟΣ

Τα Τεχνολογικά Ατυχήματα Μεγάλης Έκτασης (ΤΑΜΕ) ως συμβάντα εντάσσονται στην κατηγορία των τεχνολογικών καταστροφών, όπως αυτές ορίζονται στο παράρτημα Α-1-4 / Α-1-5 της ΥΑ 1299/2003 (ΦΕΚ 423 Β) «Γενικό Σχέδιο Πολιτικής Προστασίας με τη συνθηματική λέξη ΞΕΝΟΚΡΑΤΗΣ», γιατί μπορεί να θέσουν σε κίνδυνο τη ζωή και την περιουσία των ανθρώπων με δυσμενείς επιπτώσεις στην οικονομία και τις υποδομές της χώρας.

Η Γενική Γραμματεία Πολιτικής Προστασίας (ΓΓΠΠ) είναι αρμόδιος φορέας για την επεξεργασία, τον σχεδιασμό και την παρακολούθηση της πολιτικής της χώρας στον τομέα της πολιτικής προστασίας για την αντιμετώπιση κινδύνων από την εκδήλωση ΤΑΜΕ και συντονίζει το έργο και τις δράσεις όλων των εμπλεκόμενων φορέων στην αντιμετώπιση εκτάκτων αναγκών και στην άμεση/βραχεία διαχείριση των συνεπειών τους (Ν.3013/2002, ΦΕΚ 102 Α, όπως αυτός έχει τροποποιηθεί και ισχύει).

Στο πλαίσιο αυτό, η Γενική Γραμματεία Πολιτικής Προστασίας, ως φορέας της Κεντρικής Διοίκησης, με κύρια αποστολή τον συντονισμό των φορέων που εμπλέκονται σε δράσεις αντιμετώπισης κινδύνων από την εκδήλωση ΤΑΜΕ και στο πλαίσιο εφαρμογής της παραγράφου 1 του αρθ.6 του Ν.3013/2002 (όπως τροποποιήθηκε και ισχύει βάσει της παρ.2 του αρθ.104 του Ν. 4249/2014), καθώς και του Γενικού Σχεδίου Πολιτικής Προστασίας «Ξενοκράτης» (ΥΑ 1299/7-4-2003), συνέταξε το Γενικό Σχέδιο Αντιμετώπισης Τεχνολογικών Ατυχημάτων Μεγάλης Έκτασης (Γενικό ΣΑΤΑΜΕ) με την κωδική ονομασία «ΗΡΑΚΛΕΙΤΟΣ», βάσει του οποίου προσδιορίζονται οι ρόλοι και οι αρμοδιότητες όλων των εμπλεκόμενων φορέων πολιτικής προστασίας, σύμφωνα με το ισχύον θεσμικό πλαίσιο που διέπει τη λειτουργία τους, και δίνονται συντονιστικές κατευθυντήριες οδηγίες που αποβλέπουν στη συνέργεια, τη συνεργασία και τη διαλειτουργικότητά τους με απώτερο σκοπό την άμεση και συντονισμένη απόκρισή τους για την αντιμετώπιση κινδύνων από την εκδήλωση ΤΑΜΕ.

Ο Δήμος Ελευσίνας, σε συμμόρφωση με τον Ν. 4662/2020 (§1ε, άρθρο21) και ακολουθώντας τις οδηγίες σχεδίασης του Γενικού Σχεδίου Αντιμετώπισης Τεχνολογικών Ατυχημάτων Μεγάλης Έκτασης (Γενικό ΣΑΤΑΜΕ) με την κωδική ονομασία «ΗΡΑΚΛΕΙΤΟΣ», συνέταξε το Τοπικό Σχέδιο Αντιμετώπισης Εκτάκτων Αναγκών και Άμεσης/Βραχείας Διαχείρισης των Συνεπειών από την Εκδήλωση ΤΑΜΕ, το οποίο εγκρίθηκε από το Δημοτικό Συμβούλιο του Δήμου Ελευσίνας.

## ΓΕΝΙΚΑ ΣΤΟΙΧΕΙΑ ΤΟΥ ΔΗΜΟΥ ΕΛΕΥΣΙΝΑΣ

Ο Δήμος Ελευσίνας έχει έδρα στην Ελευσίνα και ανήκει στην Περιφερειακή Ενότητα Δυτικής Αττικής της Περιφέρειας Αττικής

Έχει έκταση 36,589 km<sup>2</sup>, πληθυσμό 29.902 κατοίκους (ΕΛΣΤΑΤ 2011) και συνορεύει με στις ακόλουθους Δήμους:

- Δήμος Ασπροπύργου
- Δήμος Μάνδρας - Ειδυλλίας
- Δήμος Μεγαρέων
- Δήμος Τανάγρας (Π.Ε. Βοιωτίας)

Ο Δήμος Ελευσίνας με έδρα στην Ελευσίνα, διοικητικά διαιρείται στη Δημοτική Ενότητα Ελευσίνας και στη Δημοτική Κοινότητα Μαγούλας (ΥΑ 28549/17-04-2019 – ΦΕΚ 1327 Β):

Δήμος «ΕΛΕΥΣΙΝΑΣ»	Μόνιμος πληθυσμός
Δημοτική Ενότητα Ελευσίνας	24910
Δημοτική Κοινότητα Μαγούλας	4992

Στο **Παράρτημα Η** παρατίθεται:

(1) η αναλυτική κατάσταση όλων των οικισμών του Δήμου Ελευσίνας με τον αντίστοιχο πληθυσμό (ΕΛΣΤΑΤ 2011) και

(2) Ο Οργανισμός Εσωτερικής Υπηρεσίας του Δήμου Ελευσίνας, ο οποίος εγκρίθηκε με την υπ. αρ. 38756/35587/7-11-2011 Απόφαση Γενικού Γραμματέα Αποκεντρωμένης Διοίκησης

Τον Δήμαρχο Ελευσίνας Αργύριο Ν. Οικονόμου επικουρούν οι ακόλουθοι Αντιδήμαρχοι:

- Αντιδήμαρχος Λεωνίδας Παππάς, υπεύθυνος της Δ/σης Καθαριότητας, Περιβάλλοντος, Ανακύκλωσης και Πρασίνου (και αρμόδιος Πολιτικής Προστασίας), ο οποίος αναπληρώνει τον Δήμαρχο.
- Αντιδήμαρχος Σεβασμία Άνθη - Γκιοκά, υπεύθυνη της Δ/σης Διοικητικών Υπηρεσιών και της Δ/σης Κοινωνικής Προστασίας, Παιδείας και Πολιτισμού.
- Αντιδήμαρχος Αθανάσιος Μαυρογιάννης, υπεύθυνος της Δ/σης Τεχνικών Υπηρεσιών και της Δ/σης Δόμησης.
- Αντιδήμαρχος Γεώργιος Ηλιόπουλος, υπεύθυνος της Δ/σης Οικονομικών Υπηρεσιών.
- Αντιδήμαρχος Μαγούλας Μενέλαος Μίχας.

Στα διοικητικά όρια του Δήμου έχουν την έδρα τους οι ακόλουθοι φορείς και υπηρεσίες:

- Αστυνομικό Τμήμα Ελευσίνας
- 1<sup>η</sup> ΕΜΑΚ Ελευσίνας
- Τροχαία Ελευσίνας
- ΕΚΑΒ
- Νοσοκομείο «Θριάσιο»
- Κέντρο υγείας Ελευσίνας
- Περιφερειακή Ενότητα Δυτικής Αττικής (Γρ. Αντιπεριφερειάρχη) Τμήμα Πολιτικής Προστασίας

Το πλησιέστερο Νοσοκομείο είναι το ΘΡΙΑΣΙΟ το οποίο χωροθετείται στη Μαγούλα Ελευσίνας  
Η αρμόδια Δασική Υπηρεσία του Δήμου Ελευσίνας είναι η Δασική Υπηρεσία Αιγάλεω.

Αναλυτικό χαρτογραφικό υλικό παρατίθεται στο **Παράρτημα Α** του παρόντος.

**ΜΕΡΟΣ 1****ΕΙΣΑΓΩΓΗ**

## ΜΕΡΟΣ 1. ΕΙΣΑΓΩΓΗ

### 1.1 ΙΣΤΟΡΙΚΟ ΣΥΝΤΑΞΗΣ ΠΡΟΗΓΟΥΜΕΝΩΝ ΕΚΔΟΣΕΩΝ

Σε εφαρμογή του άρθρου 17 του Ν.3013/2002 (ΦΕΚ 102 Α), με το οποίο ρυθμίζονται τα σχετικά με την κατάρτιση των σχεδίων πολιτικής προστασίας και τους υπόχρεους, προς τούτο, αρμόδιους κεντρικούς και περιφερειακούς φορείς και οργανισμούς κοινής ωφέλειας, εκδόθηκε η Υπουργική Απόφαση 1299/7-4-2003 «Έγκριση του από 7.4.2003 Γενικού Σχεδίου Πολιτικής Προστασίας με τη συνθηματική λέξη ΞΕΝΟΚΡΑΤΗΣ» (ΦΕΚ 423 Β).

Το παρόν σχέδιο συντάσσεται στο πλαίσιο εφαρμογής του Ν. 4662/2020 (§ 1ε, άρθρο 21), της ανωτέρω ΥΑ 1299/7-4-2003 έγκρισης Υπουργού Εσωτερικών Δημόσιας Διοίκησης & Αποκέντρωσης του Γενικού Σχεδίου Πολιτικής Προστασίας «Ξενοκράτης» (ΦΕΚ 423 Β) και του άρθρου 63 του Ν.3852/2010 (ΦΕΚ 87 Α), όπου αναφέρεται ότι στις αρμοδιότητες της Εκτελεστικής Επιτροπής του Δήμου περιλαμβάνεται και η εισήγηση των σχεδίων αντιμετώπισης εκτάκτων αναγκών εξαιτίας τεχνολογικών καταστροφών, σε εναρμόνιση με τα αντίστοιχα σχέδια της Περιφέρειας και του Υπουργείου Προστασίας του Πολίτη.

Το παρόν σχέδιο συντάχθηκε από το Γραφείο Πολιτικής Προστασίας του Δήμου Ελευσίνας, σύμφωνα με τις οδηγίες σχεδίασης της ΓΓΠΠ, όπως αυτές αναφέρονται στο Γενικό Σχέδιο Αντιμετώπισης Τεχνολογικών Ατυχημάτων Μεγάλης Έκτασης (Γενικό ΣΑΤΑΜΕ) με την κωδική ονομασία «ΗΡΑΚΛΕΙΤΟΣ» της ΓΓΠΠ.

Ειδικότερα, στη σύνταξη και έκδοση του παρόντος συμμετείχαν οι:

- Λεωνίδας Παππάς, Αντιδήμαρχος Δ/σης Καθαριότητας, Περιβάλλοντος, Ανακύκλωσης και Πρασίνου
- Χρηστίδης Αναστάσιος, Προϊστάμενος Τμήματος Περιβάλλοντος, Ανακύκλωσης και Πολιτικής Προστασίας

### 1.2 ΧΑΡΑΚΤΗΡΙΣΜΟΣ ΒΑΘΜΟΥ ΑΣΦΑΛΕΙΑΣ:

ΑΔΙΑΒΑΘΜΗΤΟ

### 1.3 ΠΙΝΑΚΑΣ ΔΙΑΝΟΜΗΣ

Παρατίθεται στο **Παράρτημα ΙΑ**.

### 1.4 ΈΝΑΡΞΗ ΙΣΧΥΟΣ ΚΑΙ ΕΞΟΥΣΙΟΔΟΤΗΣΗ ΕΦΑΡΜΟΓΗΣ ΤΟΥ ΣΧΕΔΙΟΥ

Το παρόν Σχέδιο Αντιμετώπισης Εκτάκτων Αναγκών και Άμεσης/Βραχείας Διαχείρισης Συνεπειών από την Εκδήλωση ΤΑΜΕ του Δήμου Ελευσίνας υποβλήθηκε από το Γραφείο Πολιτικής Προστασίας του Δήμου Ελευσίνας την **17/2/2022** στην Εκτελεστική Επιτροπή του Δήμου Ελευσίνας. Η Εκτελεστική Επιτροπή του Δήμου Ελευσίνας, εισηγήθηκε την **...../...../2022** το παρόν σχέδιο στο Δημοτικό Συμβούλιο, το οποίο και ενέκρινε το παρόν Σχέδιο Αντιμετώπισης Εκτάκτων Αναγκών και Άμεσης/Βραχείας Διαχείρισης Συνεπειών από την Εκδήλωση ΤΑΜΕ του Δήμου Ελευσίνας στη συνεδρίαση του Δημοτικού Συμβουλίου της **...../...../2022**.

Ημερομηνία έναρξης ισχύος του παρόντος Σχεδίου Αντιμετώπισης Εκτάκτων Αναγκών και Άμεσης/Βραχείας Διαχείρισης Συνεπειών από την Εκδήλωση ΤΑΜΕ του Δήμου Ελευσίνας ορίζεται η **...../...../2022**.

Το παρόν Σχέδιο συντάχτηκε από το Γραφείο Πολιτικής Προστασίας του Δήμου Ελευσίνας σύμφωνα με τις οδηγίες σχεδίασης της ΓΓΠΠ, όπως αυτές αναφέρονται αναλυτικά στο Γενικό Σχέδιο Αντιμετώπισης Τεχνολογικών Ατυχημάτων Μεγάλης Έκτασης (Γενικό ΣΑΤΑΜΕ) με την κωδική ονομασία «ΗΡΑΚΛΕΙΤΟΣ» της ΓΓΠΠ.

### 1.5 ΟΔΗΓΙΕΣ ΓΙΑ ΤΗΝ ΕΝΕΡΓΟΠΟΙΗΣΗ ΚΑΙ ΕΦΑΡΜΟΓΗ ΤΟΥ ΣΧΕΔΙΟΥ

Ο συντονισμός της διάθεσης των μέσων του Δήμου Ελευσίνας για την αντιμετώπιση εκτάκτων αναγκών και την άμεση/βραχεία διαχείριση των συνεπειών από Τεχνολογικό Ατύχημα Μεγάλης Έκτασης (ΤΑΜΕ), αποτελεί αρμοδιότητα του Δημάρχου Ελευσίνας στο πλαίσιο εφαρμογής της Υ.Α. 1299/7-4-2003 (ΞΕΝΟΚΡΑΤΗΣ) και του Ν.3852/2010 όπως ισχύει.

Το παρόν σχέδιο ενεργοποιείται και εφαρμόζεται μετά την επίσημη ενημέρωση του Δημάρχου Δήμου Ελευσίνας για επιπτώσεις από Τεχνολογικό Ατύχημα Μεγάλης Έκτασης (ΤΑΜΕ), από την αρμόδια κατά τόπο υπηρεσία της ΕΛ.ΑΣ ή το Π.Σ.

Διευκρινίζεται ότι η έκδοση απόφασης κήρυξης της περιοχής σε κατάσταση έκτακτης ανάγκης πολιτικής προστασίας δεν αποτελεί προϋπόθεση ενεργοποίησης και εφαρμογής του παρόντος σχεδίου.

Ως συντονισμός στο παρόν Σχέδιο Αντιμετώπισης Εκτάκτων Αναγκών και Άμεσης/Βραχείας Διαχείρισης Συνεπειών από Τεχνολογικό Ατύχημα Μεγάλης Έκτασης (ΤΑΜΕ), του Δήμου Ελευσίνας νοείται η οργάνωση και διατήρηση της συνεργασίας μεταξύ των διαφόρων οργανικών μονάδων του Δήμου Ελευσίνας, καθώς και μεταξύ φορέων ή υπηρεσιών ή άλλου εμπλεκόμενου δυναμικού και μέσων πολιτικής προστασίας σε τοπικό επίπεδο για την εξασφάλιση ενιαίας και συγχρονισμένης δράσης.

Επισημαίνεται ότι το θεσμικό πλαίσιο αποτελεί τη βάση για την υλοποίηση σειράς δράσεων, οι οποίες δύνανται να διαφοροποιούνται σε κάθε συμβάν, ανάλογα με τις απαιτήσεις διαχείρισης του καταστροφικού φαινομένου από τους εμπλεκόμενους φορείς και δεν είναι περιοριστικό όσον αφορά το εύρος των δράσεων αυτών.



**ΜΕΡΟΣ 2****ΣΚΟΠΟΣ / ΣΤΟΧΟΙ /  
ΑΝΑΛΥΣΗ ΚΙΝΔΥΝΟΥ/ ΙΔΕΑ  
ΕΠΙΧΕΙΡΗΣΕΩΝ****ΜΕΡΟΣ 2. ΣΚΟΠΟΣ / ΣΤΟΧΟΙ / ΑΝΑΛΥΣΗ ΚΙΝΔΥΝΟΥ / ΙΔΕΑ  
ΕΠΙΧΕΙΡΗΣΕΩΝ****2.1 ΣΚΟΠΟΣ**

Με το Σχέδιο Αντιμετώπισης Εκτάκτων Αναγκών και Άμεσης/Βραχείας Διαχείρισης Συνεπειών από Τεχνολογικό Ατύχημα Μεγάλης Έκτασης (ΤΑΜΕ) του Δήμου Ελευσίνας επιδιώκεται η άμεση και συντονισμένη απόκριση των εμπλεκόμενων Φορέων σε Τοπικό επίπεδο για την αποτελεσματική αντιμετώπιση εκτάκτων αναγκών που προκύπτουν από Τεχνολογικά Ατυχήματα και την άμεση διαχείριση των συνεπειών τους, δράσεις που αποβλέπουν στην προστασία της ζωής, της υγείας και της περιουσίας των πολιτών, καθώς και στην προστασία του φυσικού περιβάλλοντος, των πλουτοπαραγωγικών πηγών και των υποδομών της χώρας.

Προϋπόθεση για την επίτευξη του σκοπού αυτού είναι η συνέργεια, η συνεργασία και η διαλειτουργικότητα των εμπλεκόμενων Φορέων σε Τοπικό επίπεδο.

**2.2 ΑΝΤΙΚΕΙΜΕΝΙΚΟΙ ΣΤΟΧΟΙ**

- Προσδιορισμός ρόλων και αρμοδιοτήτων όλων των εμπλεκόμενων Φορέων σε Τοπικό επίπεδο και σε όλες τις φάσεις κινητοποίησης του συστήματος Πολιτικής Προστασίας.
- Δρομολόγηση προπαρασκευαστικών μέτρων και δράσεων πολιτικής προστασίας που συμβάλλουν στην ετοιμότητα του ανθρώπινου δυναμικού και των μέσων για την αντιμετώπιση εκτάκτων αναγκών και την άμεση/βραχεία διαχείριση των συνεπειών από Τεχνολογικό Ατύχημα Μεγάλης Έκτασης (ΤΑΜΕ).
- Συντονισμένη δράση των εμπλεκόμενων Φορέων σε τοπικό επίπεδο στην αντιμετώπιση εκτάκτων αναγκών και την άμεση/βραχεία διαχείριση των συνεπειών από Τεχνολογικό Ατύχημα Μεγάλης Έκτασης (ΤΑΜΕ).

**2.3 ΑΝΑΛΥΣΗ ΚΙΝΔΥΝΟΥ – ΚΑΤΑΣΤΑΣΗ – ΠΑΡΑΔΟΧΕΣ – ΠΡΟΫΠΟΘΕΣΕΙΣ- ΠΑΡΑΜΕΤΡΟΙ  
ΣΧΕΔΙΑΣΜΟΥ**

### 2.3.1 ΑΝΑΛΥΣΗ ΚΙΝΔΥΝΟΥ

Τεχνολογικό Ατύχημα Μεγάλης Έκτασης (ΤΑΜΕ) είναι ένα μη αναμενόμενο περιστατικό διαρροής, πυρκαγιάς ή/και έκρηξης εντός εγκατάστασης SEVESO. Στον Δήμο Ελευσίνας υπάρχει μία (1) εγκατάσταση SEVESO (Διυλιστήριο πετρελαίου Ελληνικά Πετρέλαια Α.Ε. – Βιομηχανικές Εγκαταστάσεις Ελευσίνας – ΕΛΠΕ ΒΕΕ), η οποία κατατάσσεται στην ανώτερη βαθμίδα. Εξετάζονται όμως επιπλέον η εγκατάσταση φυτοφαρμάκων της ΕΛΛΑΓΡΕΤ και η εγκατάσταση υγραερίων της ΕΚΟ που είναι εγκατεστημένες στους Δήμους Μάνδρας και Ασπροπύργου αντίστοιχα, επειδή τυχόν ατύχημα σε αυτές, είναι δυνατόν να επιφέρει επιπτώσεις και στα διοικητικά όρια του Δήμου Ελευσίνας. Συμπληρωματικά των παραπάνω, και σύμφωνα με το υπ. Αρ. 7984/6-9-2021 έγγραφο της ΓΓΠΠ το οποίο αναφέρει ότι «σε περίπτωση συμβάντος ή μεγάλου ατυχήματος (πυρκαγιά, έκρηξη ή/και διαρροή) σε Κέντρο Διαλογής Ανακυκλώσιμων Υλικών (ΚΔΑΥ), αποθήκη εύφλεκτων, διαβρωτικών, οξειδωτικών ή τοξικών ουσιών, αποθήκη υγρών ή αερίων καυσίμων και βιομηχανικών ή ιατρικών αερίων, αποθήκη διαλογής, αποθήκευσης και μηχανικής επεξεργασίας για ανακύκλωση άχρηστων υλικών - επικίνδυνων και μη επικινδύνων αποβλήτων, σε υπαίθριους ή στεγασμένους χώρους, δρομολογούνται κατά περίπτωση οι δράσεις που προβλέπονται στην 3η έκδοση του Γενικού ΣΑΤΑΜΕ», εξετάζονται πρόσθετα τα ακόλουθα δύο ΚΔΑΥ, μολονότι δεν υπάγονται στις διατάξεις της ΚΥΑ 172058/2016 (Οδηγία SEVESO), που λειτουργούν εντός των ορίων του Δήμου Ελευσίνας, ήτοι:

1. Δημοτικό ΚΔΑΥ στη Βλύχα Ελευσίνας
2. ΚΔΑΥ της Ε.Ε.Α.Α. (Παλαιά Εθνική Οδός Αθηνών-Κορίνθου).

Το παρόν Σχέδιο αναφέρεται σε **Ειδικά ή Εξωτερικά ΣΑΤΑΜΕ (Σχέδια Αντιμετώπισης Τεχνολογικών Ατυχημάτων Μεγάλης Έκτασης)**, τα οποία συντάσσονται για τις προαναφερθείσες πέντε (5) εγκαταστάσεις, αν και για τα δύο ΚΔΑΥ δεν υπάρχει ειδικό ΣΑΤΑΜΕ στο υποβληθέν ΣΑΤΑΜΕ της περιφέρειας Αττικής. Οι διαδικασίες που προβλέπονται στο παρόν σχέδιο υλοποιούνται και σε περίπτωση συμβάντος ή μεγάλου ατυχήματος εντός των αναφερομένων πέντε (5) εγκαταστάσεων.

Οι 5 εγκαταστάσεις που πρόκειται να συμπεριληφθούν στο παρόν Σχέδιο, σύμφωνα με τα υπάρχοντα στοιχεία από το Υπουργείο Περιβάλλοντος και Ενέργειας και τη βάση e-SPIRS (electronic Seveso Plants Information Retrieval System) που τηρείται από τη Γενική Διεύθυνση Περιβάλλοντος της Ευρωπαϊκής Ένωσης είναι οι ακόλουθες:

Κωδικός εγκατάστασης	Όνομα εγκατάστασης	Βαθμίδα Seveso	Τύπος εγκατάστασης
<b>GRC-000173</b>	ΕΛΛΗΝΙΚΑ ΠΕΤΡΕΛΑΙΑ	Ανώτερης βαθμίδας	Διυλιστήριο
<b>GRC-000016</b>	ΕΛΛΑΓΡΕΤ	Ανώτερης βαθμίδας	Φυτοφάρμακα
<b>GRC-000007</b>	ΕΚΟ	Ανώτερης βαθμίδας	Υγραέρια
-----	Δημοτικό ΚΔΑΥ	(εκτός οδηγίας Seveso)	Χώρος ΚΔΑΥ
-----	ΚΔΑΥ της Ε.Ε.Α.Α.	(εκτός οδηγίας Seveso)	Χώρος ΚΔΑΥ

Η ανάλυση κινδύνου σχετικά με τις εγκαταστάσεις με επικίνδυνες ουσίες περιγράφεται στην ΚΥΑ 172058/2016 (ΦΕΚ 356Β'/17-2-2016), και πιο συγκεκριμένα λαμβάνονται Στοιχεία από τις Μελέτες Ασφαλείας, συμπεριλαμβανομένων των εσωτερικών σχεδίων έκτακτης ανάγκης, των Κοινοποιήσεων και των εκθέσεων Πολιτική Πρόληψης Μεγάλων Ατυχημάτων. Στις Μελέτες Ασφαλείας καταδεικνύεται

ότι για την υλοποίησή τους εφαρμόζονται, σύμφωνα με τα στοιχεία του Παραρτήματος ΙΙΙ της ΚΥΑ 172058/2016, Πολιτική Πρόληψης Μεγάλων Ατυχημάτων (ΠΠΜΑ) και Σύστημα Διαχείρισης Ασφαλείας (ΣΔΑ) (ΚΥΑ 172058/2017, άρθρο 9, παρ. Α.1.α).

### 2.3.2 ΚΑΤΑΣΤΑΣΗ – ΠΑΡΑΔΟΧΕΣ – ΠΡΟΫΠΟΘΕΣΕΙΣ- ΠΑΡΑΜΕΤΡΟΙ ΣΧΕΔΙΑΣΜΟΥ

#### Κατάσταση:

Οι 3 εγκαταστάσεις (ΕΛΠΕ, ΕΛΛΑΓΡΕΤ, ΕΚΟ) για τις οποίες συντάσσονται και τα αντίστοιχα Ειδικά ΣΑΤΑΜΕ, έχουν συντάξει και υποβάλει στις αρμόδιες αρχές Μελέτη Ασφαλείας και φάκελο Κοινοποίησης. Στις μελέτες αυτές περιέχονται όλα τα απαραίτητα στοιχεία που απαιτούνται για τη διαχείριση και αντιμετώπιση της έκτακτης ανάγκης. Οι επιπτώσεις που είναι δυνατόν να υπάρξουν προέρχονται από τη θερμική ακτινοβολία (σε περίπτωση πυρκαγιάς), από ωστικό κύμα και τυχόν θραύσματα (σε περίπτωση έκρηξης) και τοξικό νέφος (σε περίπτωση διαρροής / εκπομπής τοξικών ουσιών). Η έκταση των αναφερομένων επιπτώσεων, περιγράφεται στις αντίστοιχες Μελέτες Ασφαλείας, και οι αντίστοιχες ζώνες προστατευτικών δράσεων αποτυπώνονται στις Μελέτες Ασφαλείας και στα Ειδικά ΣΑΤΑΜΕ των αντίστοιχων εγκαταστάσεων. Για τις 2 εγκαταστάσεις ΚΔΑΥ που δεν υπάγονται στις διατάξεις της ΚΥΑ 172058/2016 (Οδηγία SEVESO), δεν υπάρχουν αντίστοιχες μελέτες επικινδυνότητας και η εκτίμηση κινδύνου και επιπτώσεων θα γίνει λαμβάνοντας υπόψη δεδομένα που δόθηκαν από την αρμόδια Υπηρεσία του Δήμου Ελευσίνας.

Οι εγκαταστάσεις σύμφωνα με τα ανωτέρω για τις οποίες εφαρμόζεται το παρόν σχέδιο είναι οι ακόλουθες:

Κωδικός εγκατάστασης	Όνομα εγκατάστασης	Βαθμίδα Seveso	Τύπος εγκατάστασης
<b>GRC-000173</b>	ΕΛΛΗΝΙΚΑ ΠΕΤΡΕΛΑΙΑ	Ανώτερης βαθμίδας	Διυλιστήριο
<b>GRC-000016</b>	ΕΛΛΑΓΡΕΤ	Ανώτερης βαθμίδας	Φυτοφάρμακα
<b>GRC-000007</b>	ΕΚΟ	Ανώτερης βαθμίδας	Υγραέρια
----	Δημοτικό ΚΔΑΥ	(εκτός οδηγίας Seveso)	Χώρος ΚΔΑΥ
----	ΚΔΑΥ της Ε.Ε.Α.Α.	(εκτός οδηγίας Seveso)	Χώρος ΚΔΑΥ

Η βασική ευθύνη για την αντιμετώπιση και καταστολή των ΤΑΜΕ ανήκει στην Πυροσβεστική Υπηρεσία, στις αρμόδιες υπηρεσίες της ΕΛΑΣ, το ΕΚΑΒ και το ΛΣ.

Οι Δήμαρχοι, οι Αντιπεριφερειάρχες, οι Περιφερειάρχες, καθώς και οι Συντονιστές των Αποκεντρωμένων Διοικήσεων, έχουν την ευθύνη, κατά το μέρος που τους αφορά, του συντονισμού και επίβλεψης εντός των διοικητικών τους ορίων, του έργου της πολιτικής προστασίας για την ετοιμότητα, αντιμετώπιση και αποκατάσταση από την εκδήλωση συμβάντων ή μεγάλων ατυχημάτων με εμπλεκόμενες επικίνδυνες ουσίες (Ν. 3013/2002 – ΦΕΚ 102/Α'/2002, Ν. 3852/2010 - ΦΕΚ 87/Α'/2010, Ν. 4249/2014 – ΦΕΚ 73/Α'/2014).

#### Ποια είναι τα ΤΑΜΕ – Ζώνες προστασίας

Από τα ΤΑΜΕ που είναι δυνατόν να συμβούν στις αναφερόμενες εγκαταστάσεις, τα πλέον χαρακτηριστικά αποτυπώνονται στο Παράρτημα Α - Χαρτογραφική απεικόνιση των ζωνών προστασίας

σύμφωνα με το Σχέδιο Αντιμετώπισης Τεχνολογικών Ατυχημάτων Μεγάλης Έκτασης της Περιφέρειας Αττικής για εγκαταστάσεις ανώτερης βαθμίδας της ευρύτερης περιοχής του Δήμου Ελευσίνας.

Τα ατυχήματα που είναι δυνατόν να συμβούν και έχουν τις πλέον σοβαρές επιπτώσεις εκτός των ορίων της εγκατάστασης και εξετάζονται στις αντίστοιχες Μελέτες Ασφαλείας είναι τα ακόλουθα:

**1. Σενάριο BLEVE – Πύρινη Σφαίρα.** Το σοβαρότερο ατύχημα που μπορεί να συμβεί σε συγκρότημα αποθήκευσης και διακίνησης υγραερίου είναι η ακαριαία διαφυγή και έκρηξη αυτού υπό μορφή εκτονούμενου νέφους αναβραζόντων υγρών υδρογονανθράκων (Boiling Liquid Expanding Vapour Explosion - BLEVE). Οι επιπτώσεις του ατυχήματος είναι ωστικό κύμα λόγω της έκρηξης, θερμική ακτινοβολία λόγω της φωτιάς και εκτίναξη τμημάτων της δεξαμενής στη γύρω περιοχή. Είναι δυνατόν να συμβεί τόσο στην εγκατάσταση υγραερίων ΕΚΟ, όσο και στο διυλιστήριο πετρελαίου ΕΛΠΕ. Το ατύχημα με τις ζώνες προστασίας αποτυπώνεται για τις ανωτέρω εγκαταστάσεις στο Παράρτημα Α. Ενδεικτικά και μόνον παρουσιάζεται ακολούθως το εν λόγω σενάριο για την εγκατάσταση της ΕΚΟ Υγραέρια Ασπροπύργου.

Σχέδιο Αντιμετώπισης Τεχνολογικών Ατυχημάτων Μεγάλης Έκτασης της Περιφέρειας Αττικής

A4

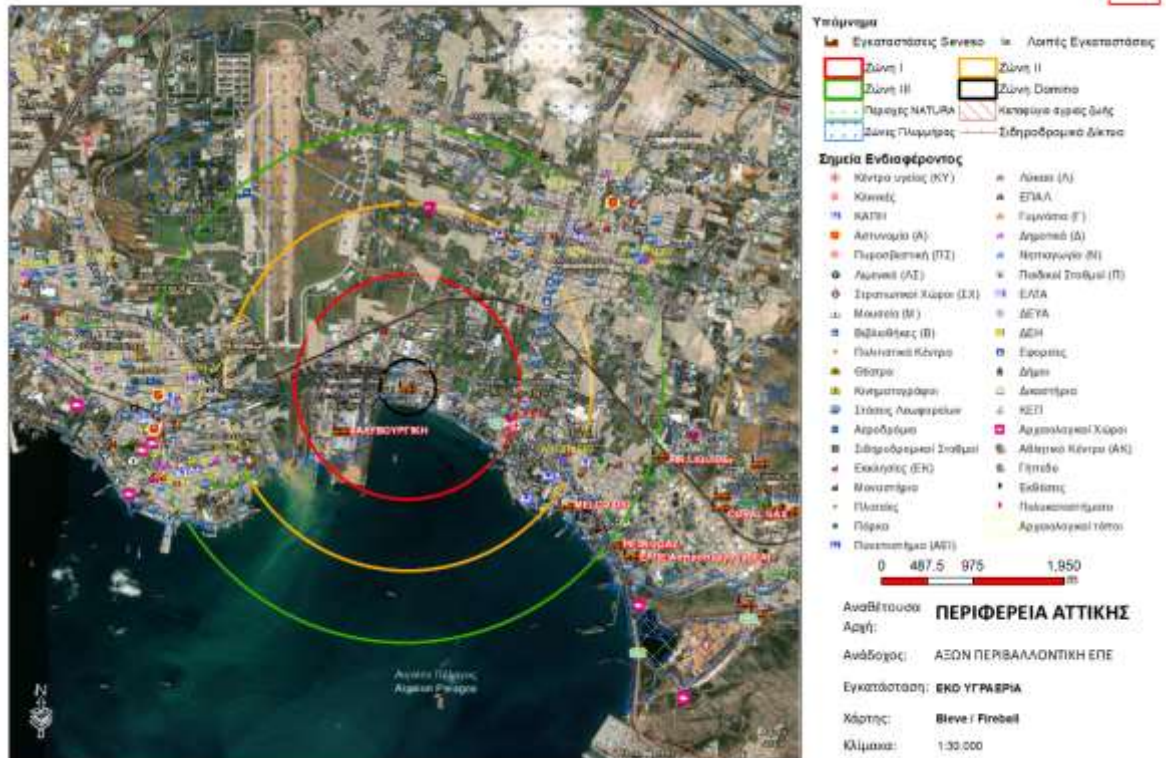



**2. Σενάριο ανάφλεξης αερίου νέφους – (flash fire).** Η διαρροή ατμών υδρογονανθράκων μπορεί να οδηγήσει στη στιγμιαία ανάφλεξη του νέφους που σχηματίζεται, όταν αυτό συναντήσει μια πηγή ανάφλεξης, και επιστροφή της φλόγας στο σημείο της διαρροής. Η φλόγα θα καλύψει την περιοχή στην οποία η συγκέντρωση είναι μεγαλύτερη από το κατώτατο όριο αναφλεξιμότητας. Οι συνέπειες προκαλούνται από τη θερμική ακτινοβολία που παράγεται. Η βαρύτητα των επιπτώσεων εξαρτάται από την ποσότητα της ουσίας που έχει διαρρεύσει και την έκταση της περιοχής που καλύπτει. Είναι δυνατόν να συμβεί σε όλες τις εγκαταστάσεις που χειρίζονται πετρελαιοειδή. Το ατύχημα με τις ζώνες προστασίας αποτυπώνεται για όλες τις εγκαταστάσεις στο Παράρτημα Α. Ενδεικτικά και μόνον παρουσιάζεται ακολούθως το εν λόγω σενάριο για το Διυλιστήριο πετρελαίου των ΕΛΠΕ στην Ελευσίνα.

#### Σχέδιο Αντιμετώπισης Τεχνολογικών Ατυχημάτων Μεγάλης Έκτασης της Περιφέρειας Αττικής

A4

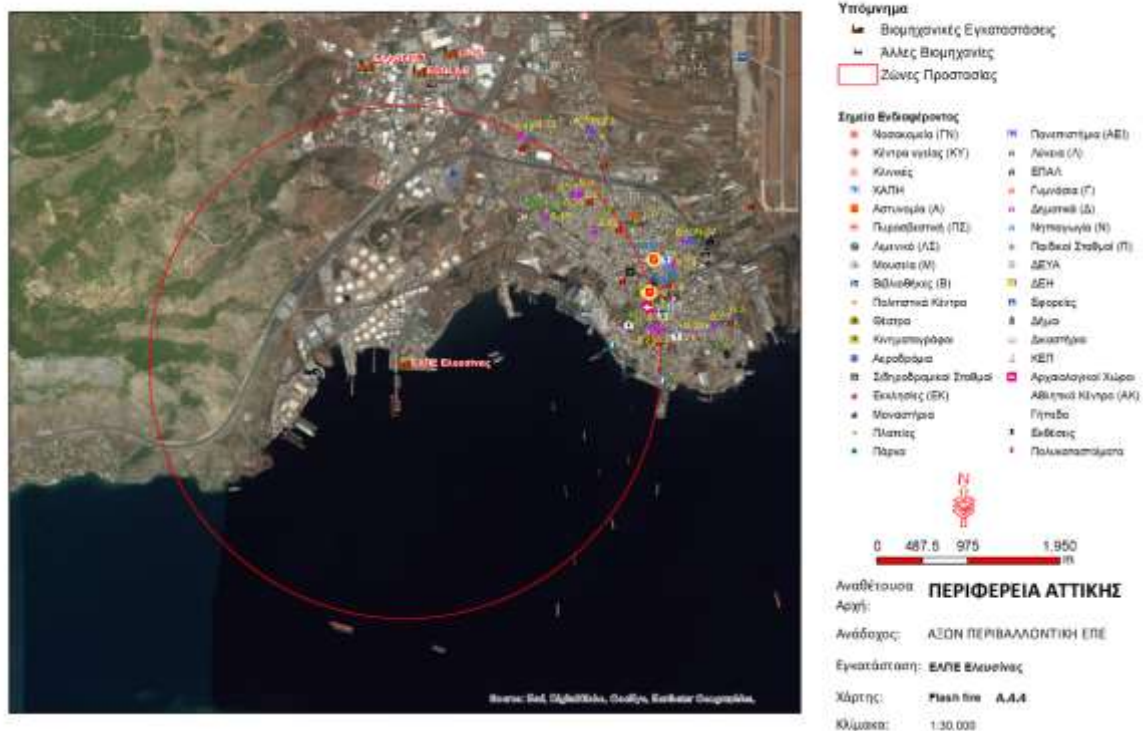

**3. Σενάριο έκρηξης αερίου νέφους – Unconfined Vapour Cloud Explosion – UVCE).** Στη περίπτωση διαρροής ατμών υδρογονανθράκων, αυτοί εξατμίζονται γρήγορα, αναμιγνύονται με τον αέρα και είναι δυνατόν να σχηματίσουν εκρηκτικό νέφος (εξαρτάται από τη συγκέντρωση και ποσότητα των ατμών υδρογονανθράκων). Στη συνέχεια το νέφος εξαπλώνεται στη γύρω περιοχή (η εξαπλωση εξαρτάται από τη διεύθυνση, την ταχύτητα του ανέμου και τη διαμόρφωση της γύρω περιοχής). Το νέφος, αρχικά, παραμένει χαμηλά διότι συμπεριφέρεται ως βαρύ αέριο. Όταν το μίγμα ατμών υδρογονανθράκων – αέρα συναντήσει πηγή ενέργειας αναφλέγεται και εκρήγνυται δημιουργώντας ωστικό κύμα. Είναι δυνατόν να συμβεί σε όλες τις εγκαταστάσεις που χειρίζονται πετρελαιοειδή. Το ατύχημα με τις ζώνες προστασίας αποτυπώνεται για όλες τις εγκαταστάσεις στο Παράρτημα Α. Ενδεικτικά και μόνον παρουσιάζεται ακολούθως το εν λόγω σενάριο για την εγκατάσταση της ΕΚΟ Ασπροπύργου.

Σχέδιο Αντιμετώπισης Τεχνολογικών Ατυχημάτων Μεγάλης Έκτασης της Περιφέρειας Αττικής

A4

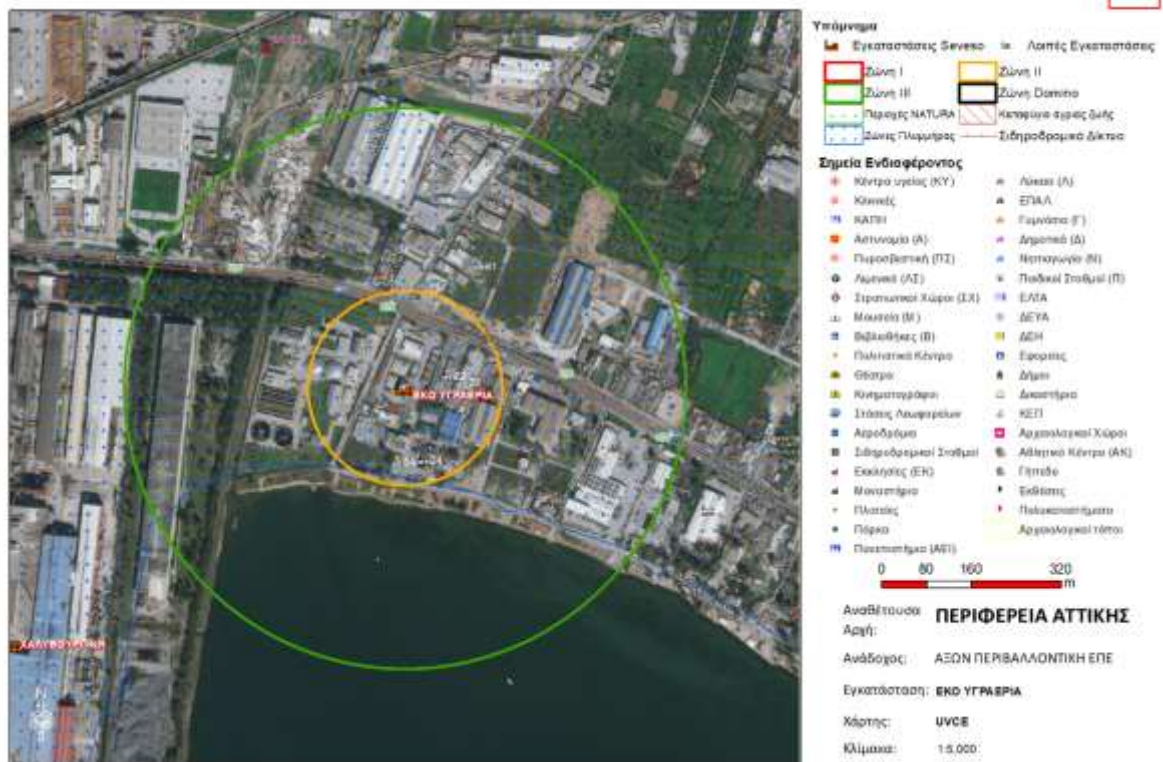

**4. Σενάριο λίμνης φωτιάς (pool fire).** Η διαρροή υδρογονανθράκων οδηγεί στο σχηματισμό λίμνης, η οποία αν αναφλεγεί οδηγεί στο φαινόμενο το οποίο ονομάζεται φωτιά λίμνης. Αν γύρω από τη δεξαμενή υπάρχει ανάχωμα δημιουργείται περιορισμένη λίμνη. Στην περίπτωση αυτή η διάρκεια και η ένταση του φαινομένου εξαρτάται από την ποσότητα που διαρρέει και από τη διάμετρο της λίμνης. Ενδιαφέρει ο υπολογισμός της θερμικής ακτινοβολίας που παράγεται από την καύση. Ειδικά στη περίπτωση βαρέων υδρογονανθράκων με την πυρκαγιά δημιουργείται νέφος από άκαυστους υδρογονάνθρακες, δημιουργώντας αποπνικτική κατάσταση στην ευρύτερη περιοχή. Είναι δυνατόν να συμβεί σε όλες τις εγκαταστάσεις που χειρίζονται πετρελαιοειδή. Ενδεικτικά και μόνον παρουσιάζεται ακολούθως το εν λόγω σενάριο για το Διυλιστήριο πετρελαίου των ΕΛΠΕ στην Ελευσίνα.

Σχέδιο Αντιμετώπισης Τεχνολογικών Ατυχημάτων Μεγάλης Έκτασης της Περιφέρειας Αττικής

A4

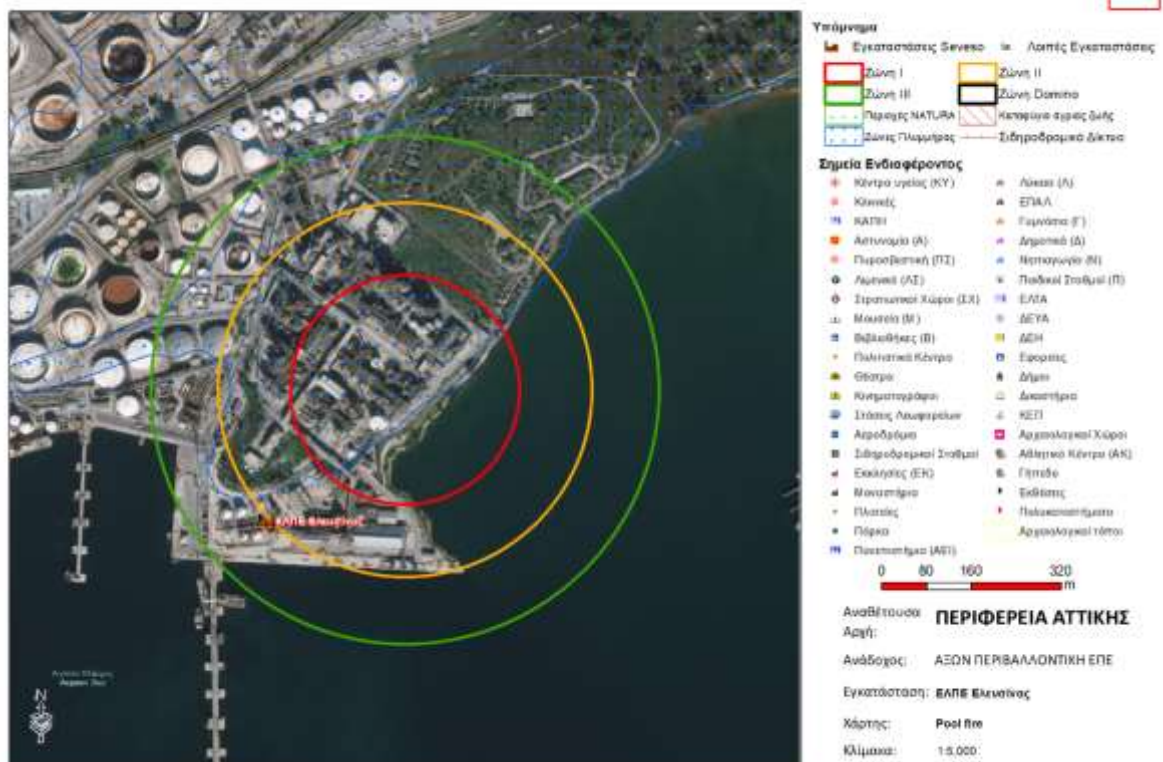



**5. Σενάριο διασποράς από διαρροή τοξικών ουσιών (υδρόθειο  $H_2S$ ).** Η διαρροή μίας τοξικής ουσίας αποτελεί συνήθως έναν κίνδυνο που μπορεί να προέλθει από διάφορα πρωτογενή ή δευτερογενή ατυχήματα σε μία εγκατάσταση. Έτσι μπορεί να σπάσει ένα αγωγός που μεταφέρει υδρόθειο προς κατεργασία σε δυλιστήριο πετρελαίου, με αποτέλεσμα τη διασπορά του στην ατμόσφαιρα. Ενδεικτικά και μόνον παρουσιάζεται ακολούθως το σενάριο διαρροής τοξικής ουσίας (υδρόθειο  $H_2S$ ) για την εγκατάσταση του δυλιστηρίου πετρελαίου ΕΛΠΕ στην Ελευσίνα.

Σχέδιο Αντιμετώπισης Τεχνολογικών Ατυχημάτων Μεγάλης Έκτασης της Περιφέρειας Αττικής

A4

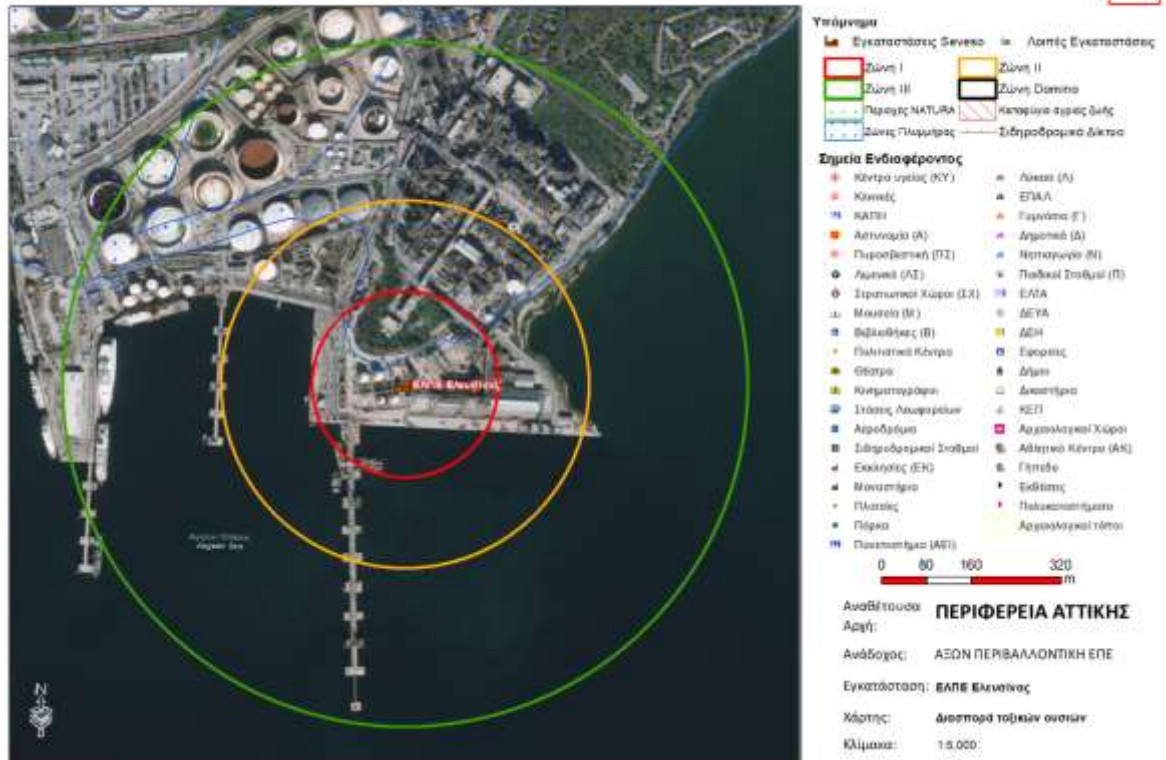

## 6. Τεχνολογικά Ατυχήματα σε ΚΔΑΥ

Τμήμα Περιβάλλοντος, Ανακύκλωσης και Πολιτικής Προστασίας Δήμου Ελευσίνας

Τεχνολογικά Ατυχήματα Μεγάλης Έκτασης (ΤΑΜΕ) είναι δυνατόν να συμβούν και στα δύο (2) Κέντρα Διαλογής Ανακυκλώσιμων Υλικών (ΚΔΑΥ) που ευρίσκονται στα διοικητικά όρια του Δήμου Ελευσίνας. Στα ΚΔΑΥ διαλέγονται υλικά, όπως χαρτόνι, πλαστικό, σιδηρούχα και μη σιδηρούχα μέταλλα, χρησιμοποιημένα ελαστικά αυτοκινήτων, ηλεκτρικές και ηλεκτρονικές συσκευές και φορητές ηλεκτρικές στήλες, δηλαδή ό,τι μπορεί να δοθεί για ανακύκλωση σε σύστημα που έχει έγκριση από το ΥΠΕΝ. Σε περίπτωση πυρκαγιάς μαύροι καπνοί καλύπτουν τη περιοχή, που αποτελούνται από πτητικές οργανικές ενώσεις, άκαυστη πρώτη ύλη, σωματίδια, προϊόντα καύσης (μονοξείδιο και διοξείδιο του άνθρακα, όζον, οξείδια του αζώτου), κλπ. Υπάρχουν πολλοί αστάθμητοι παράγοντες που επηρεάζουν την έκταση και το μέγεθος των επιπτώσεων, όπως : ποσότητα και χαρακτηριστικά αποθηκευμένων υλικών, συνθήκες καύσης – περίσσεια οξυγόνου, μετεωρολογικές συνθήκες, κλπ. Μια ασφαλής εκτίμηση της έκτασης των επιπτώσεων είναι μια ζώνη ακτίνας 1000 μέτρων, πρακτική που έχει εφαρμοστεί και ως η χειρότερη περίπτωση σε πυρκαγιά αποθήκης φυτοφαρμάκων.



### Γενικότερα Τεχνολογικά Ατυχήματα

Τα Τεχνολογικά Ατυχήματα Μεγάλης Έκτασης (ΤΑΜΕ) που αναφέρθηκαν, αφορούν τα πιο σοβαρά και ακραία ατυχήματα που μπορεί να συμβούν σε μια εγκατάσταση που υπάγεται στις διατάξεις της Οδηγίας Seveso, τα οποία ατυχήματα έχουν μελετηθεί και αναλυθεί στην αντίστοιχη Μελέτη Ασφαλείας της κάθε εγκατάστασης. Είναι όμως πιθανό να συμβεί ένα τεχνολογικό ατύχημα σε μια εγκατάσταση που υπάγεται στις διατάξεις της Οδηγίας Seveso, χωρίς να έχει επιπτώσεις μεγάλης έκτασης. Έτσι μπορεί να υπάρξει ένα συμβάν που αντιμετωπίζεται με ίδιες δυνάμεις τόσο σε εγκαταστάσεις ανώτερης βαθμίδας, όσο και κατώτερης βαθμίδας (π.χ. ανάφλεξη αντλίας καυσίμων, αστοχία δοχείου και διαρροή χημικών, πτώση συσκευασιών από ράφια αποθήκευσης φυτοπροστατευτικών προϊόντων, κ.α).

Τεχνολογικό ατύχημα επίσης μπορεί να συμβεί και σε μια εγκατάσταση που δεν υπάγεται στις διατάξεις της Οδηγίας Seveso (π.χ. ΚΔΑΥ της περιοχής, μικρή αποθήκη λιπασμάτων, εργαστήρια που χρησιμοποιούν χημικούς διαλύτες, ανάφλεξη ελαίων σε εγκατάσταση διακίνησης ηλεκτρικών φορτίων, πυρκαγιά σε χώρο αποθήκευσης ανακυκλώσιμων υλικών κ.α.).

Σε όλες τις ανωτέρω περιπτώσεις που είναι δυνατόν να συμβούν, θα πρέπει να ληφθεί υπόψιν ο τρόπος αντίδρασης σε αντίστοιχο ΤΑΜΕ (πυρκαγιά, έκρηξη, τοξικό νέφος) και θα πρέπει οι Υπηρεσίες του Δήμου Ελευσίνας να αντιδράσουν αντίστοιχα, ανάλογα φυσικά με την έκταση και τη σοβαρότητα του κάθε περιστατικού.

### Ποιες είναι οι επιπτώσεις των ΤΑΜΕ

Οι επιπτώσεις που υπάρχουν σε περίπτωση εκδήλωσης ΤΑΜΕ στις αναφερόμενες εγκαταστάσεις είναι δυνατόν να είναι οι ακόλουθες:

- Εγκαύματα (Α', Β', Γ' βαθμού), θερμικά ή χημικά
- Θλαστικά τραύματα
- Έκθεση σε καπνό, τοξικά αέρια ή ατμούς
- Έκθεση σε ωστικό κύμα
- Συνδυασμό των ανωτέρω

**Όλες οι αναφερόμενες επιπτώσεις είναι δυνατόν να έχουν επιπτώσεις τόσο στον άνθρωπο (εντός ή εκτός της εγκατάστασης), στο περιβάλλον και στις υποδομές (κτίρια και εξοπλισμός) εντός ή εκτός της εγκατάστασης.**

Το πλέον αναμενόμενο είδος ΤΑΜΕ στις αναφερόμενες εγκαταστάσεις είναι πυρκαγιά ή έκρηξη με αποτέλεσμα την ύπαρξη εγκαυμάτων. Η ανάφλεξη υδρογονανθράκων προκαλεί την έκλυση θερμικής ακτινοβολίας η οποία είναι δυνατό να προκαλέσει εγκαύματα στους ανθρώπους. Τα εγκαύματα χαρακτηρίζονται ως πρώτου, δευτέρου και τρίτου βαθμού ανάλογα με την έκταση και το βάθος του ανθρώπινου σώματος που καίγεται.

Τα εγκαύματα πρώτου βαθμού είναι επιφανειακά και χαρακτηρίζονται από ερεθισμό (κοκκίνισμα), ξηρότητα και πόνο του δέρματος στο σημείο του εγκαύματος.

Τα εγκαύματα δευτέρου βαθμού προκαλούν κάψιμο της επιδερμίδας με σχηματισμό φουσκαλών και υγρού και κόκκινο δέρμα στο σημείο του εγκαύματος.

Τα εγκαύματα τρίτου βαθμού προκαλούν κάψιμο της υποδερμίδας ή και βαθύτερα ανάλογα με την έκταση του εγκαύματος. Τα θύματα εγκαυμάτων τρίτου βαθμού απαιτείται να λάβουν άμεσα ιατρικής φροντίδα και παρακολούθηση.

Σε περίπτωση φωτιάς, η πιθανότητα πρόκλησης εγκαυμάτων εξαρτάται, τόσο από την ένταση της θερμικής ακτινοβολίας που θα δεχθεί κάποιος, όσο και από τον χρόνο έκθεσης στην ακτινοβολία.

Ιδιαίτερα στην περίπτωση ανθρώπων οι οποίοι βρίσκονται εντός κτιρίων, η θερμική ακτινοβολία δεν είναι δυνατό να τους επηρεάσει άμεσα, αλλά μόνο έμμεσα στην περίπτωση που προκαλέσει αναφλέξεις υλικών (δευτερεύουσες φωτιές) στο κτίριο. Ο χρόνος έκθεσης στην ακτινοβολία εξαρτάται από μία σειρά παραμέτρων όπως η ταχύτητα αντίδρασης του απειλούμενου ατόμου και η δυνατότητα να βρει καταφύγιο σε κοντινή απόσταση από το σημείο που βρίσκεται. Κατά τον υπολογισμό των ζωνών επιπτώσεων από θερμική ακτινοβολία συνήθως θεωρείται χρόνος έκθεσης ίσος με 40 δευτερόλεπτα.

Στη Ζώνη I των επιπτώσεων της θερμικής ακτινοβολίας αναμένεται να υπάρξει ένα σημαντικό ποσοστό του πληθυσμού (μεγαλύτερο από 50%) που θα υποστεί εγκαύματα τρίτου βαθμού. Σε αυτή τη ζώνη τα θύματα πρέπει να αναγνωριστούν και να μεταφερθούν το ταχύτερο δυνατό σε νοσοκομεία. **Κατά τη διάρκεια του ατυχήματος αυτή η ζώνη πρέπει να εκκενωθεί, εάν αυτό είναι δυνατό να πραγματοποιηθεί με ασφαλή τρόπο, αλλιώς θα πρέπει να εφαρμοστεί εγκλεισμός σε κλειστούς χώρους.** Οι ομάδες καταστολής του ατυχήματος, που θα απαιτηθεί να εργάζονται σε αυτή τη ζώνη, πρέπει να χρησιμοποιούν κατάλληλες αντιπυρικές στολές.

Στη Ζώνη II των επιπτώσεων της θερμικής ακτινοβολίας αναμένεται να υπάρξει ένα μικρό ποσοστό του πληθυσμού (περίπου 1%) που θα υποστεί εγκαύματα τρίτου βαθμού, ενώ ένα μεγαλύτερο ποσοστό ίσως υποστεί εγκαύματα πρώτου και δεύτερου βαθμού. **Σε αυτή τη ζώνη τα θύματα πρέπει να αναγνωριστούν και να μεταφερθούν το ταχύτερο δυνατό σε νοσοκομεία.** Κατά τη διάρκεια του ατυχήματος πρέπει να ληφθούν τα απαραίτητα μέτρα προστασίας του κοινού για να μην υπάρξουν περαιτέρω θύματα (εγκλεισμός, χωρίς να αποκλείεται η εκκένωση εάν οι συνθήκες είναι ευνοϊκές).

Στη Ζώνη III των επιπτώσεων της θερμικής ακτινοβολίας αναμένονται μόνο εγκαύματα πρώτου βαθμού, σε σημαντικό όμως ποσοστό του πληθυσμού. **Σ' αυτή τη ζώνη οι υπηρεσίες παροχής ιατρικής υποστήριξης (ΕΚΑΒ) θα κληθούν να δώσουν τις πρώτες βοήθειες σε όσους έχουν πέσει θύματα εγκαυμάτων και να αποφασίσουν αν κάποιος χρήζουν περαιτέρω ιατρικής παρακολούθησης, ιδιαίτερα αν τα θύματα ανήκουν σε ευαίσθητες πληθυσμιακές ομάδες (ηλικιωμένοι, άτομα με ειδικές ανάγκες, παιδιά, κλπ.).**

Το εξωτερικό όριο της ζώνης III πρέπει να ελέγχεται σε ότι αφορά στην είσοδο/έξοδο και διαχείριση της κυκλοφορίας από την Αστυνομία ή το Λιμενικό Σώμα.

Άλλο είδος αναμενόμενης επίπτωσης ενός ΤΑΜΕ (εντός ή εκτός των εγκαταστάσεων) είναι:

**Τα θλαστικά τραύματα** που οφείλονται σε πτώσεις, ή εκτόξευση θραυσμάτων. Η αντιμετώπισή τους είναι η συνήθης που επιβάλλεται από την ιατρική πρακτική, δηλαδή παροχή πρώτων βοηθειών σε ασφαλές σημείο και κατόπιν μεταφορά σε Νοσοκομείο.

**Βλάβες σε όργανα από ωστικό κύμα.** Από την έκθεση στο ωστικό κύμα της έκρηξης είναι δυνατό να προκληθούν βλάβες στην ακοή (ρήξη τυμπάνου), όπως και βλάβες στους πνεύμονες (σύνθλιψη). Τα παραπάνω φαινόμενα παρουσιάζονται κυρίως σε πολύ υψηλές τιμές υπερπίεσης που αντιστοιχούν σε καταρρεύσεις κτιρίων. Επομένως, ο κίνδυνος των παραπάνω βλαβών αφορά ουσιαστικά σε προσωπικό που βρίσκεται σε ανοικτούς χώρους.

**Έκθεση σε καπνό, τοξικά αέρια ή ατμούς.** Είναι δυνατόν να διαφύγουν τοξικά αέρια όπως το υδρόθειο, το οποίο ανάλογα με τις μετεωρολογικές συνθήκες είναι δυνατόν να επηρεάσει και απομακρυσμένες περιοχές. Τέλος από ενδεχόμενο ατύχημα πυρκαγιάς σε δεξαμενή υγρών καυσίμων, σε αποθήκη της εγκατάστασης φυτοπροστατευτικών προϊόντων ή σε ΚΔΑΥ της περιοχής, μαύροι καπνοί καλύπτουν την περιοχή δημιουργώντας αποπνικτικές συνθήκες, που αποτελούνται από πτητικές οργανικές ενώσεις (υδρογονάνθρακες και πολυαρωματικοί υδρογονάνθρακες), άκαυστη πρώτη ύλη, σωματίδια, προϊόντα καύσης (μονοξειδίο και διοξειδίο του άνθρακα, όζον, οξειδία του αζώτου), κλπ.

#### **Παραδοχές:**

Τα ΤΑΜΕ δύνανται να προκαλέσουν:

- Τραυματισμούς και απώλειες ανθρώπινων ζωών και αίσθημα ανασφάλειας στον πολίτη.
- Ρύπανση του περιβάλλοντος και καταστροφές στις υποδομές, κατοικίες και εγκαταστάσεις.
- Προσωρινή ανάγκη εκκένωσης περιοχών.
- Άμεσες και έμμεσες οικονομικές απώλειες από καταστροφές στις περιουσίες των πολιτών, στον πρωτογενή τομέα (γεωργία, κτηνοτροφία) και σε διάφορες υποδομές της χώρας (διακοπές στα δίκτυα ηλεκτρισμού, τηλεπικοινωνιών κλπ.).
- Διασυνοριακές επιπτώσεις.

#### **Προϋποθέσεις:**

Προϋποθέσεις για την εφαρμογή του Σχεδίου Αντιμετώπισης Εκτάκτων Αναγκών και Άμεσης/Βραχείας Διαχείρισης Συνεπειών από Τεχνολογικά Ατυχήματα Μεγάλης Έκτασης του Δήμου Ελευσίνας είναι οι ακόλουθες:

- Η αποσαφήνιση των ρόλων και των αρμοδιοτήτων όλων των εμπλεκόμενων φορέων πολιτικής προστασίας σε τοπικό επίπεδο ανά δράση, με βάση το ισχύον θεσμικό πλαίσιο.
- Η αναθεώρηση – επικαιροποίηση - εναρμόνιση του σχεδιασμού των εμπλεκόμενων φορέων σε τοπικό επίπεδο σύμφωνα με το παρόν σχέδιο και η σύνταξη ή επικαιροποίηση των αντίστοιχων μνημονίων ενεργειών.
- Ο προσδιορισμός του ανθρώπινου δυναμικού και των μέσων που δύνανται να διατεθούν σε Τοπικό επίπεδο για την υποστήριξη του έργου του ΠΣ καθώς και για την αντιμετώπιση εκτάκτων αναγκών και την άμεση/βραχεία διαχείριση των συνεπειών από Τεχνολογικά Ατυχήματα Μεγάλης Έκτασης.
- Η εξασφάλιση ετοιμότητας όλων των επιχειρησιακά εμπλεκόμενων φορέων σε τοπικό επίπεδο σε κάθε στάδιο επιχειρήσεων.
- Η διασφάλιση της επικοινωνίας μεταξύ όλων των εμπλεκόμενων φορέων σε τοπικό επίπεδο για την απρόσκοπτη ροή πληροφοριών.

#### **Παράμετροι Σχεδιασμού:**

- Τεχνολογικό Ατύχημα Μεγάλης Έκτασης με συνέπειες στην υγεία των πολιτών και των εργαζομένων, στο περιβάλλον, στις υποδομές, στις κατοικίες, στις εγκαταστάσεις και ομαλή ζωή στην ευρύτερη της πληττόμενης εγκατάστασης περιοχής.
- Εμπλοκή φορέων σε Κεντρικό, Περιφερειακό και Τοπικό επίπεδο.

- Πρόκληση πολλαπλασιαστικών φαινομένων (domino).
- Αδυναμία άμεσης/βραχείας διαχείρισης της αντιμετώπισης και των συνεπειών του ατυχήματος σε τοπικό επίπεδο.

#### 2.4 ΙΔΕΑ ΕΠΙΧΕΙΡΗΣΕΩΝ

Στο πλαίσιο του παρόντος Σχεδίου Αντιμετώπισης Εκτάκτων Αναγκών και Άμεσης/Βραχείας Διαχείρισης Συνεπειών από Τεχνολογικά Ατυχήματα Μεγάλης Έκτασης του Δήμου Ελευσίνας δρομολογούνται οι ακόλουθες κύριες δράσεις:

A] δράσεις αποτελεσματικής αντιμετώπισης εκτάκτων αναγκών που προκαλούνται από τις συνέπειες των αναφερόμενων ατυχημάτων και

B] δράσεις άμεσης/βραχείας διαχείρισης των συνεπειών τους.

Βασική αρχή εφαρμογής του Σχεδίου Αντιμετώπισης Εκτάκτων Αναγκών και Άμεσης/Βραχείας Διαχείρισης Συνεπειών από Τεχνολογικά Ατυχήματα Μεγάλης Έκτασης του Δήμου Ελευσίνας είναι η συνεργασία όλων των εμπλεκόμενων Φορέων σε τοπικό επίπεδο και η συντονισμένη δράση τους, όπως αυτή καθορίζεται από το ισχύον θεσμικό πλαίσιο.

**ΜΕΡΟΣ 3****ΡΟΛΟΙ, ΑΡΜΟΔΙΟΤΗΤΕΣ ΚΑΙ  
ΚΥΡΙΕΣ ΔΡΑΣΕΙΣ ΤΟΥ ΔΗΜΟΥ  
ΕΛΕΥΣΙΝΑΣ****ΜΕΡΟΣ 3. ΡΟΛΟΙ, ΑΡΜΟΔΙΟΤΗΤΕΣ ΚΑΙ ΚΥΡΙΕΣ ΔΡΑΣΕΙΣ ΤΟΥ  
ΔΗΜΟΥ ΕΛΕΥΣΙΝΑΣ, ΓΙΑ ΤΗΝ ΑΝΤΙΜΕΤΩΠΙΣΗ ΕΚΤΑΚΤΩΝ  
ΑΝΑΓΚΩΝ ΚΑΙ ΤΗΝ ΑΜΕΣΗ/ΒΡΑΧΕΙΑ ΔΙΑΧΕΙΡΙΣΗ ΣΥΝΕΠΕΙΩΝ  
ΑΠΟ ΕΚΔΗΛΩΣΗ ΤΕΧΝΟΛΟΓΙΚΩΝ ΑΤΥΧΗΜΑΤΩΝ ΜΕΓΑΛΗΣ  
ΕΚΤΑΣΗΣ (ΤΑΜΕ)**

Ο Δήμος Ελευσίνας ως φορέας πολιτικής προστασίας (άρθ. 3 του Ν.3013/2002 όπως ισχύει), σε περίπτωση που συμβεί ΤΑΜΕ σε εγκατάσταση στα όρια του Δήμου, κινητοποιεί και δρομολογεί δράσεις εντός της χωρικής αρμοδιότητάς του, που αποβλέπουν στην εκπλήρωση του σκοπού της πολιτικής προστασίας, ο οποίος συνδέεται κατά κύριο λόγο με την προστασία της ζωής των πολιτών από το ΤΑΜΕ, τη ρύπανση και τυχόν υποβάθμιση του περιβάλλοντος εξ αιτίας της εκδήλωσης ΤΑΜΕ και στη διαχείριση των συνεπειών σε υποδομές αρμοδιότητάς του.

Οι δράσεις πολιτικής προστασίας του Δήμου Ελευσίνας στην αντιμετώπιση εκτάκτων αναγκών και την άμεση/βραχεία διαχείριση των συνεπειών, θεσμικά απορρέουν κατά κύριο λόγο από το Ν.3013/2002 (όπως αυτός έχει τροποποιηθεί και ισχύει), καθώς και το νέο πλαίσιο της Αυτοδιοίκησης – Πρόγραμμα Καλλικράτης (Ν.3852/2010, όπως έχει τροποποιηθεί και ισχύει), σύμφωνα με τα οποία έχουν αποδοθεί στους Δήμους σημαντικές αρμοδιότητες για την πρόληψη, ετοιμότητα, αντιμετώπιση και αποκατάσταση των καταστροφών.

Είναι δεδομένο ότι το ανωτέρω θεσμικό πλαίσιο αποτελεί τη βάση για την υλοποίηση σειράς δράσεων, που δρομολογούνται από τον Δήμο Ελευσίνας για την αντιμετώπιση κινδύνων από ΤΑΜΕ,

και δεν είναι περιοριστικό όσον αφορά το εύρος των δράσεων αυτών, οι οποίες δύναται να διαφοροποιούνται σε κάθε συμβάν, ανάλογα με την ένταση και την έκταση της καταστροφής, το προσωπικό και τα μέσα που είναι άμεσα διαθέσιμα, τις ιδιαιτερότητες της περιοχής εκδήλωσής του, τον αριθμό των πληγέντων, κλπ.

### 3.1 ΠΡΟΠΑΡΑΣΚΕΥΑΣΤΙΚΕΣ ΔΡΑΣΕΙΣ ΤΟΥ ΔΗΜΟΥ ΕΛΕΥΣΙΝΑΣ

Τα προπαρασκευαστικά μέτρα και δράσεις πολιτικής προστασίας που συμβάλλουν στην ετοιμότητα του ανθρώπινου δυναμικού και των μέσων που διαθέτει ο Δήμος Ελευσίνας για την αντιμετώπιση εκτάκτων αναγκών και την άμεση/βραχεία διαχείριση συνεπειών από την εκδήλωση ΤΑΜΕ, δρομολογούνται με εντολή Δημάρχου και προσδιορίζονται θεματικά στις παρακάτω ενότητες:

- Σύμφωνα με τα προβλεπόμενα στις διατάξεις της ΚΥΑ 172058/2016, το Γραφείο Πολιτικής Προστασίας του Δήμου Ελευσίνας:
  - Λαμβάνει από τη Δ/ση Σχεδιασμού και Αντιμετώπισης Εκτάκτων Αναγκών της ΓΓΠΠ ψηφιακό αντίγραφο της Μελέτης Ασφαλείας, που διαβιβάζεται στην ανωτέρω από την αδειοδοτούσα αρχή ένα (1) μήνα μετά από την καταχώρησή της (παρ. Γ.5β, άρθρο 9 της ΚΥΑ 172058/2016).
  - Συνεργάζεται, μεταξύ άλλων φορέων, με την Αυτοτελή Διεύθυνση Πολιτικής Προστασίας της Περιφέρειας στην κατάρτιση των Ειδικών ΣΑΤΑΜΕ (παρ. Β.2, εδ. 2β, άρθρο 11 της ΚΥΑ 172058/2016).
  - Συμμετέχει στις ασκήσεις ετοιμότητας που διενεργεί η Αυτοτελής Διεύθυνση Πολιτικής Προστασίας της Περιφέρειας σε συνεργασία με τον φορέα εκμετάλλευσης και τους λοιπούς συναρμόδιους φορείς στη διενέργεια ασκήσεων ετοιμότητας (παρ. Β.2, εδάφιο 4, άρθρο 11 της ΚΥΑ 172058/2016).
  - Προσδιορίζει, με μέριμνα της Αυτοτελούς Διεύθυνσης Πολιτικής Προστασίας της Περιφέρειας, τους πιθανούς χώρους ασφαλούς προσωρινής διαμονής του πληθυσμού εντός του Δήμου, σε περίπτωση που κριθεί αναγκαία η οργανωμένη-προληπτική απομάκρυνσή του.
  - Προσδιορίζει τα μέσα μεταφοράς τα οποία δύναται να διατεθούν σε περίπτωση οργανωμένης απομάκρυνσης πληθυσμού, συμπεριλαμβανομένων και μέσων που δύναται να διαθέσουν ιδιωτικοί φορείς (τουριστικά λεωφορεία, κλπ).
  - Καταρτίζει καταλόγους με τις ξενοδοχειακές επιχειρήσεις που λειτουργούν εντός της περιοχής αρμοδιότητάς του με τα στοιχεία επικοινωνίας τους και τις διατιθέμενες εντός αυτών κλίνες, προκειμένου να χρησιμοποιηθούν σε περίπτωση που κριθεί αναγκαία η δρομολόγηση των μέτρων της απομάκρυνσης και προσωρινής φιλοξενίας πολιτών που διαβιούν στην περιοχή που εκδηλώθηκε το καταστροφικό φαινόμενο.
- Κοινοποίηση του Σχεδίου Αντιμετώπισης Εκτάκτων Αναγκών και Άμεσης/Βραχείας Διαχείρισης Συνεπειών από την Εκδήλωση ΤΑΜΕ του Δήμου Ελευσίνας, στην Αυτοτελή Διεύθυνση Πολιτικής Προστασίας της Περιφέρειας, στην Πυροσβεστική Υπηρεσία Ελευσίνας, στην Αστυνομική Διεύθυνση Δυτικής Αττικής και το Αστυνομικό Τμήμα Ελευσίνας
- Έλεγχος καλής λειτουργίας και συντήρηση εξοπλισμού και μέσων που θα χρησιμοποιηθούν για την αντιμετώπιση εκτάκτων αναγκών και την άμεση/βραχεία διαχείριση των συνεπειών από την εκδήλωση ΤΑΜΕ
- Κατάρτιση μνημονίων συνεργασίας με ιδιωτικούς φορείς για την εξασφάλιση επιπλέον πόρων προς ενίσχυση του έργου του Δήμου στην αντιμετώπιση εκτάκτων αναγκών και τη διαχείριση των συνεπειών από την εκδήλωση ΤΑΜΕ



- Σύσταση και συγκρότηση επιτροπών καταγραφής ζημιών του Δήμου Ελευσίνας για τη χορήγηση οικονομικής ενίσχυσης σε όσους ενδέχεται να περιέρχονται σε κατάσταση ανάγκης συνεπεία της εκδήλωσης ΤΑΜΕ
- Εξασφάλιση των οικονομικών πόρων για την υλοποίηση των δράσεων του Δήμου Ελευσίνας που προβλέπονται στο παρόν σχέδιο
- Έλεγχος της λειτουργίας του συστήματος επικοινωνίας και ροής πληροφοριών για τη διασφάλιση της ικανότητας απρόσκοπτης ανταλλαγής πληροφοριών μεταξύ των εμπλεκόμενων Φορέων και της λήψης αποφάσεων
- Προπαρασκευαστική σύγκληση του Συντονιστικού Τοπικού Οργάνου (ΣΤΟ) με ευθύνη του Δημάρχου Ελευσίνας, σύμφωνα με τα προβλεπόμενα στην παράγραφο 3.2 του παρόντος.
- Συμμετοχή στο Συντονιστικό Όργανο Πολιτικής Προστασίας της Περιφερειακής Ενότητας Δυτικής Αττικής (ΣΟΠΠ), εφόσον προσκληθεί, για την επίλυση ζητημάτων συνεργασίας μεταξύ των εμπλεκόμενων φορέων στην αντιμετώπιση εκτάκτων αναγκών λόγω εκδήλωσης ΤΑΜΕ
- Διενέργεια άσκησης Πολιτικής Προστασίας για την εκπαίδευση του προσωπικού και την αξιολόγηση της επιχειρησιακής ετοιμότητας των υπηρεσιών του Δήμου έναντι εκδήλωσης ΤΑΜΕ, σύμφωνα με τις κατευθυντήριες οδηγίες της ΓΓΠΠ (παράγραφος 8.2.1 της 3ης Έκδοσης του Γενικού Σχεδίου Αντιμετώπισης Τεχνολογικών Ατυχημάτων Μεγάλης Έκτασης «ΗΡΑΚΛΕΙΤΟΣ» (αρ. πρωτ. 942/06.02.2020- ΑΔΑ: ΨΤΖ946ΜΤΛΒ-77Ω).

Οι ανωτέρω δράσεις πολιτικής προστασίας έχουν ως στόχο την προετοιμασία του μηχανισμού πολιτικής προστασίας του Δήμου Ελευσίνας για την αντιμετώπιση εκτάκτων αναγκών και την άμεση/βραχεία διαχείριση των συνεπειών λόγω εκδήλωσης ΤΑΜΕ.

### 3.2 ΠΡΟΠΑΡΑΣΚΕΥΑΣΤΙΚΗ ΣΥΓΚΛΗΣΗ ΣΥΝΤΟΝΙΣΤΙΚΟΥ ΤΟΠΙΚΟΥ ΟΡΓΑΝΟΥ ΤΟΥ ΔΗΜΟΥ ΕΛΕΥΣΙΝΑΣ (ΣΤΟ) ΓΙΑ ΤΗΝ ΕΤΟΙΜΟΤΗΤΑ ΑΝΤΙΜΕΤΩΠΙΣΗΣ ΚΙΝΔΥΝΩΝ ΑΠΟ ΤΗΝ ΕΚΔΗΛΩΣΗ ΤΑΜΕ

Με σκοπό την παρακολούθηση της πορείας υλοποίησης των προπαρασκευαστικών μέτρων και δράσεων που συμβάλλουν στην προετοιμασία του Δήμου Ελευσίνας στην αντιμετώπιση κινδύνων που προέρχονται από την εκδήλωση ΤΑΜΕ, συγκαλείται ετησίως με ευθύνη του Δημάρχου το Συντονιστικό Τοπικό Όργανο (ΣΤΟ), στο οποίο εξετάζονται θέματα που αφορούν:

- την ετοιμότητα των υπηρεσιών του Δήμου Ελευσίνας που εμπλέκονται σε δράσεις πολιτικής προστασίας (συντήρηση εξοπλισμού και μηχανημάτων, ανάθεση και καταμερισμός αρμοδιοτήτων, εξουσιοδοτικές πράξεις, κλπ)
- τη διασφάλιση της επικοινωνίας μεταξύ όλων των εμπλεκόμενων υπηρεσιών και οργάνων σε επίπεδο Δήμου για την απρόσκοπτη ροή πληροφοριών
- την ενημέρωση της οργανικής μονάδας Πολιτικής Προστασίας του Δήμου Ελευσίνας για τις δράσεις που αναλαμβάνουν οι λοιποί επιχειρησιακά εμπλεκόμενοι φορείς και υπηρεσίες σε επίπεδο Δήμου (Π.Σ., ΕΛ.ΑΣ., κλπ) στο πλαίσιο αντιμετώπισης εκτάκτων αναγκών και άμεσης/βραχείας διαχείρισης των συνεπειών από την εκδήλωση ΤΑΜΕ
- τον συντονισμό δράσεων πολιτικής προστασίας των λοιπών φορέων (ΕΛ.ΑΣ., Π.Σ., ΕΚΑΒ, κλπ) σε επίπεδο Δήμου για την αντιμετώπιση κινδύνων από την εκδήλωση ΤΑΜΕ
- τις αρμοδιότητες του Δήμου Ελευσίνας στη συντήρηση και αποκατάσταση βλαβών στο οδικό δίκτυο εντός της επικράτειας του Δήμου
- τον σχεδιασμό υλοποίησης της δράσης της οργανωμένης απομάκρυνσης πολιτών, κατ' εφαρμογή του άρθρου 6, παρ. 5στ' του Ν.3013/2002 (όπως αυτό τροποποιήθηκε και ισχύει

βάσει της παρ. 2 του άρθ. 18 του Ν 3613/2007 (ΦΕΚ 263 Α) και του άρθ. 108 του Ν.4249/2014 (ΦΕΚ 73 Α), σύμφωνα με τα αναφερόμενα στο Μέρος 7 του παρόντος

- την αξιοποίηση των Εθελοντικών Οργανώσεων Πολιτικής Προστασίας που δραστηριοποιούνται σε επίπεδο Δήμου σε δράσεις για την υποστήριξη του έργου του Δημάρχου στην αντιμετώπιση εκτάκτων αναγκών και την άμεση/βραχεία διαχείριση των συνεπειών από την εκδήλωση ΤΑΜΕ, καθώς και κάθε άλλο θέμα που κρίνεται απαραίτητο για την αντιμετώπιση κινδύνων που προέρχονται από την εκδήλωση ΤΑΜΕ.

Στο ΣΤΟ θα κληθεί και εκπρόσωπος της ΕΥΔΑΠ (Εταιρεία Ύδρευσης και Αποχέτευσης Πρωτεύουσας) προκειμένου να ενημερώσει σχετικά με τα μέτρα προστασίας υποδομών ύδρευσης έναντι ΤΑΜΕ κλπ.

Στο ΣΤΟ δύναται να κληθεί και ο πρόεδρος της Ένωσης Ξενοδόχων Αθηνών- Αττικής και Αργοσαρωνικού, προκειμένου να συζητηθούν θέματα που αφορούν την προσωρινή διαμονή των πολιτών που λόγω της ιδιαίτερης ρύπανσης του περιβάλλοντος εξ αιτίας της εκδήλωσης ΤΑΜΕ η παραμονή στις κατοικίες τους έχει καταστεί αδύνατη.

Στη συνέχεια, τα πρακτικά του ΣΤΟ διαβιβάζονται, με ευθύνη του γραμματέα του ΣΤΟ, στο Γραφείο Πολιτικής Προστασίας του Δήμου Ελευσίνας, στους εκπροσωπούμενους στο ΣΤΟ φορείς, στη Δ/νση Πολιτικής Προστασίας της Περιφέρειας Αττικής, στην Πυροσβεστική Υπηρεσία Ελευσίνας, στην Αστυνομική Διεύθυνση Δυτικής Αττικής και το Αστυνομικό Τμήμα Ελευσίνας και στη Δ/νση Πολιτικής Προστασίας της Αποκεντρωμένης Διοίκησης Αττικής, για την ενημέρωση του Περιφερειάρχη Αττικής και του Συντονιστή Αποκεντρωμένης Διοίκησης, αντίστοιχα, στο πλαίσιο της αμοιβαίας συνεργασίας και διαλειτουργικότητας μεταξύ των φορέων Τοπικής Αυτοδιοίκησης.

Ο Δήμαρχος Ελευσίνας βάσει των πρακτικών του Συντονιστικού Τοπικού Οργάνου Πολιτικής Προστασίας (ΣΤΟ) του Δήμου, θα προχωρήσει στην ιεράρχηση και δρομολόγηση, κατά το μέρος που τον αφορά, των μέτρων, έργων και δράσεων που προτάθηκαν στο ανωτέρω Συντονιστικό Τοπικό Όργανο.

Οι εκπροσωπούμενοι στο ΣΤΟ φορείς, βάσει των πρακτικών του Συντονιστικού Τοπικού Οργάνου (ΣΤΟ) του Δήμου Ελευσίνας, θα προχωρήσουν στη δρομολόγηση, κατά το μέρος που τους αφορά, των μέτρων, έργων και δράσεων που γνωστοποίησαν ότι θα υλοποιήσουν στο ανωτέρω Συντονιστικό Τοπικό Όργανο.

### 3.3 ΔΡΑΣΕΙΣ ΑΥΞΗΜΕΝΗΣ ΕΤΟΙΜΟΤΗΤΑΣ ΤΟΥ ΔΗΜΟΥ ΕΛΕΥΣΙΝΑΣ ΕΝ ΟΨΕΙ ΕΠΑΠΕΙΛΟΥΜΕΝΟΥ ΚΙΝΔΥΝΟΥ ΓΙΑ ΤΗΝ ΕΚΔΗΛΩΣΗ ΤΑΜΕ

Ο Γενικός Γραμματέας Πολιτικής Προστασίας δύναται να θέσει το δυναμικό και τα μέσα πολιτικής προστασίας (όπως ορίζονται στο αρθ. 3 του Ν. 3013/2002) σε κατάσταση ετοιμότητας πολιτικής προστασίας εν όψει επαπειλούμενου κινδύνου (σύμφωνα με το αρθ. 2 του Ν. 3013/2002), εάν υπάρχει ήδη σε εξέλιξη στην ευρύτερη περιοχή κίνδυνος είτε φυσικής καταστροφής (πυρκαγιά, πλημμύρα, κλπ) είτε τεχνολογική (ΤΑΜΕ, οδικό ατύχημα με βυτιοφόρο, κλπ) που απειλεί γειτονικές δραστηριότητες για πρόκληση ΤΑΜΕ.

Ο Δήμαρχος Ελευσίνας αφού ενημερωθεί από τον Γενικό Γραμματέα Πολιτικής Προστασίας:

- προβαίνει σε άμεσο έλεγχο για την πορεία υλοποίησης των προπαρασκευαστικών δράσεων που προβλέπονται στο Σχέδιο Αντιμετώπισης Εκτάκτων Αναγκών και Άμεσης/Βραχείας Διαχείρισης Συνεπειών από την Εκδήλωση ΤΑΜΕ του Δήμου Ελευσίνας
- δύναται κατά την κρίση του να συγκαλέσει το Συντονιστικό Τοπικό Όργανό (ΣΤΟ) του Δήμου Ελευσίνας.

### 3.4 ΔΡΑΣΕΙΣ ΤΟΥ ΔΗΜΟΥ ΕΛΕΥΣΙΝΑΣ ΓΙΑ ΤΗΝ ΑΝΤΙΜΕΤΩΠΙΣΗ ΕΚΤΑΚΤΩΝ ΑΝΑΓΚΩΝ ΜΕΤΑ ΤΗΝ ΕΚΔΗΛΩΣΗ ΤΑΜΕ.

Άμεσα μετά την εκδήλωση ΤΑΜΕ εντός των διοικητικών ορίων του Δήμου και την πρώτη ενημέρωσή του, ο Δήμαρχος Ελευσίνας, ως Αποκεντρωμένο Όργανο Πολιτικής Προστασίας, στο πλαίσιο του θεσμικού του ρόλου για την αντιμετώπιση εκτάκτων αναγκών που μπορεί να προκύψουν από εκδήλωση ΤΑΜΕ, επικοινωνεί με τις κατά τόπους αρμόδιες υπηρεσίες της ΕΛ.ΑΣ. και του ΠΣ, τους αρμόδιους Αντιδημάρχους, και τον πρόεδρο της ΕΥΔΑΠ, προκειμένου να εκτιμήσουν τις επιπτώσεις από την εκδήλωσή του.

Ο Δήμαρχος Ελευσίνας, εκτιμώντας τις συνέπειες από την εκδήλωση ΤΑΜΕ, όπως αυτές διαμορφώνονται από τις πληροφορίες που έχει συλλέξει ή από νεότερες πληροφορίες που ακολουθούν την εξέλιξη του καταστροφικού φαινομένου, κινητοποιεί δια του Τμήματος Πολιτικής Προστασίας του Δήμου Ελευσίνας, το επιχειρησιακά εμπλεκόμενο δυναμικό και τα μέσα πολιτικής προστασίας του Δήμου, προκειμένου να δρομολογήσουν δράσεις που συνδέονται με:

- την περαιτέρω συλλογή πληροφοριών σχετικά με την επικρατούσα κατάσταση και τις επηρεαζόμενες περιοχές εντός των διοικητικών ορίων του Δήμου Ελευσίνας, σε συνεργασία με τις κατά τόπους υπηρεσίες της ΕΛ.ΑΣ., του Π.Σ. και του Ε.Κ.Α.Β., για την άμεση παροχή βοήθειας στους έχοντες ανάγκη και την άμεση δρομολόγηση δράσεων πολιτικής προστασίας
- την ενημέρωση του Γενικού Γραμματέα Πολιτικής Προστασίας, του Περιφερειάρχη Αττικής και του αρμόδιου Αντιπεριφερειάρχη Δυτικής Αττικής, στο πλαίσιο συντονισμού και ιεράρχησης δράσεων πολιτικής προστασίας στην αντιμετώπιση εκτάκτων αναγκών και την άμεση/βραχεία διαχείριση των συνεπειών
- την ενημέρωση του ΚΕΠΠ/ΕΣΚΕ σχετικά με την εξέλιξη των δράσεων του Δήμου Ελευσίνας, για την αντιμετώπιση εκτάκτων αναγκών και τη διαχείριση των συνεπειών
- την εξασφάλιση της επικοινωνίας με τους λοιπούς επιχειρησιακά εμπλεκόμενους φορείς (Π.Σ., ΕΛ.ΑΣ, κλπ.)
- την υποστήριξη του έργου του Π.Σ. με σκοπό τον έλεγχο και την καταστολή του ατυχήματος, διαθέτοντας, κατόπιν σχετικού αιτήματος του Π.Σ., απορροφητικά υλικά, κλπ, σύμφωνα με τα προβλεπόμενα στην παρ. 6.2 του Μέρους 6 του παρόντος Σχεδίου
- τη δρομολόγηση δράσεων για την άμεση υποστήριξη του έργου των λοιπών επιχειρησιακά εμπλεκόμενων φορέων (Π.Σ., ΕΛ.ΑΣ., κλπ) στο έργο προστασίας των πολιτών με μέσα που διαθέτει ο Δήμος Ελευσίνας
- την παροχή βοήθειας στους πληγέντες - προσωρινή διαμονή των πολιτών που λόγω καταστροφής η παραμονή στις κατοικίες τους έχει καταστεί αδύνατη, σε συνεργασία με την οικεία Περιφέρεια
- τη δρομολόγηση δράσεων για τη διασφάλιση λειτουργίας των υπηρεσιών του Δήμου Ελευσίνας σε ασφαλείς χώρους, μετά την εκδήλωση του καταστροφικού φαινομένου και την εξασφάλιση της επικοινωνίας με τους λοιπούς επιχειρησιακά εμπλεκόμενους φορείς, εφόσον συντρέχουν λόγοι
- την ενεργοποίηση, εφόσον συντρέχουν λόγοι, των μνημονίων συνεργασίας με ιδιωτικούς φορείς για την εξασφάλιση επιπλέον πόρων στην αντιμετώπιση εκτάκτων αναγκών και τη διαχείριση των συνεπειών λόγω εκδήλωσης ΤΑΜΕ
- την άρση εμποδίων στο οδικό δίκτυο αρμοδιότητας του Δήμου Ελευσίνας, για τη διευκόλυνση της κίνησης των οχημάτων των σωστικών συνεργείων προς και από την πληγείσα περιοχή, τις νοσοκομειακές μονάδες, κλπ.

Σε περίπτωση που υπεύθυνος ύδρευσης είναι ο Δήμος, η αρμόδια υπηρεσία του Δήμου (Δ.Ε.Υ.Α.) σε συνεργασία με τις Υπηρεσίες Περιβαλλοντικής Υγιεινής & Υγειονομικού Ελέγχου της οικείας Περιφερειακής Ενότητας (Δ.ΥΓ2/49487/5-8-2011 έγγραφο του ΥΥΚΑ), προβαίνουν άμεσα σε

υγειονομικό έλεγχο λειτουργίας του υδραγωγείου και των συστημάτων ύδρευσης στις πληγείσες περιοχές, για τη διασφάλιση της ποιότητας του πόσιμου ύδατος. Σε περίπτωση που διαπιστωθούν φθορές ή βλάβες στο δίκτυο ύδρευσης αρμοδιότητάς τους ή υπάρχει υπόνοια μόλυνσης αυτού, αυτές αντιμετωπίζονται άμεσα σύμφωνα και με τα προβλεπόμενα στην υπ' αριθ. ΔΥΓ2/οικ. 9283/28-1-2014 εγκύκλιο του Υπουργείου Υγείας

- την οργάνωση συνεργείων διανομής πόσιμου νερού στους πολίτες στους χώρους ασφαλούς προσωρινής διαμονής, εφόσον συντρέχουν λόγοι
- τη δρομολόγηση δράσεων για την αποκατάσταση βλαβών στο δίκτυο ύδρευσης και αποχέτευσης, εφόσον συντρέχουν λόγοι

Σε περίπτωση συμβάντος ή ατυχήματος σε εγκατάσταση εξαιτίας του οποίου διέρρευσαν επικίνδυνες ουσίες στο δημοτικό οδικό δίκτυο, το Γραφείο Πολιτικής Προστασίας του Δήμου παρακολουθεί τις ενέργειες καταστολής του περιστατικού από το Π.Σ. και ενημερώνει τις αρμόδιες οργανικές μονάδες του Δήμου (Τεχνικές Υπηρεσίες, κλπ.) στις οποίες έχει αποδοθεί η ευθύνη συντήρησης και λειτουργίας του δημοτικού οδικού δικτύου.

Σε περίπτωση ρύπανσης ακτών ένεκα του ατυχήματος, συνδράμουν στο έργο του καθαρισμού της θάλασσας και των ακτών, υπό τη συντονιστική καθοδήγηση της αρμόδιας Λιμενικής Αρχής ή/ και του Εθνικού Συντονιστή στο πλαίσιο του εγκεκριμένου τοπικού σχεδίου έκτακτης ανάγκης ή του εθνικού σχεδίου έκτακτης ανάγκης για την αντιμετώπιση περιστατικών ρύπανσης θάλασσας ή/και ακτών από πετρέλαιο και άλλες επιβλαβείς ουσίες κατά περίπτωση, ανάλογα με τη βαρύτητα του περιστατικού (Κεφάλαιο 3, παρ. 3.5.16, ΠΔ 11/2002).

- τη διασφάλιση λειτουργίας των υπηρεσιών του Δήμου Ελευσίνας σε ασφαλείς χώρους, μετά την εκδήλωση του καταστροφικού συμβάντος και την εξασφάλιση της επικοινωνίας με τους λοιπούς επιχειρησιακά εμπλεκόμενους φορείς. Το σημείο μεταστέγασης των διοικητικών υπηρεσιών του Δήμου σε περίπτωση αδυναμίας χρήσης υφιστάμενων δομών λόγω Φυσικών ή Τεχνολογικών Καταστροφών, θα εκτιμηθεί από τις Διευθύνσεις Τεχνικών Υπηρεσιών και Πολεοδομίας του Δήμου Ελευσίνας. Η επιλογή του σημείου θα γίνει κατόπιν εξέτασης της καταλληλότητάς του για κάθε περίπτωση ξεχωριστά. Στο ίδιο σημείο θα μεταφερθεί και το Κέντρο Λήψης Αποφάσεων του Σ.Τ.Ο.
- τη γνωστοποίηση μέσω ανακοινώσεων ή δελτίων τύπου στα τοπικά μέσα ενημέρωσης και μέσα κοινωνικής δικτύωσης, για τη λειτουργία τηλεφωνικής γραμμής στην οποία μπορούν να απευθύνονται οι πολίτες που έχουν κάποια ιδιαίτερη ανάγκη εξ αιτίας της εκδήλωσης ΤΑΜΕ
- την υποβολή αιτήματος προς τον Περιφερειάρχη Αττικής ή το Συντονιστή της Αποκεντρωμένης Διοίκησης Αττικής για την κήρυξη του Δήμου ή περιοχών αυτού σε κατάσταση έκτακτης ανάγκης Πολιτικής Προστασίας
- την έκδοση απόφασης διακοπής μαθημάτων, λόγω εκτάκτων συνθηκών εντός των διοικητικών ορίων του Δήμου (αρθ. 94 παρ. 4.27 του Ν.3852/2010) σε συνεργασία με την οικεία Περιφερειακή Διεύθυνση Πρωτοβάθμιας και Δευτεροβάθμιας Εκπαίδευσης και τον Περιφερειάρχη Αττικής
- τη σύγκληση του ΣΤΟ σε ασφαλή χώρο, εφόσον κρίνεται αναγκαίο για την υποβοήθηση του έργου του Δημάρχου σύμφωνα με την παράγραφο 3.6 του παρόντος. Το σημείο στέγασης των διοικητικών υπηρεσιών του Δήμου σε περίπτωση αδυναμίας χρήσης υφιστάμενων δομών λόγω Φυσικών ή Τεχνολογικών Καταστροφών, θα εκτιμηθεί από τις Διευθύνσεις Τεχνικών Υπηρεσιών και Πολεοδομίας του Δήμου Ελευσίνας. Η επιλογή του σημείου θα γίνει κατόπιν εξέτασης της καταλληλότητάς του για κάθε περίπτωση ξεχωριστά. Στο ίδιο σημείο θα μεταφερθεί και το Κέντρο Λήψης Αποφάσεων του Σ.Τ.Ο.
- την υποβολή αιτήματος συνδρομής με υλικά και μέσα προς ενίσχυση του έργου του Δήμου Ελευσίνας στην αντιμετώπιση εκτάκτων αναγκών και διαχείριση των συνεπειών από την εκδήλωση ΤΑΜΕ, προς τη Δ/ση Πολιτικής Προστασίας της Περιφέρειας Αττικής. Ειδικότερα, όταν το αίτημα

συνδρομής αφορά φορείς της κεντρικής διοίκησης (Υπουργείο Εθνικής Άμυνας, Υπουργείο Υγείας, κλπ), αυτό δρομολογείται δια του ΚΕΠΠ/ΕΣΚΕ

- τη γνωστοποίηση μέσω ανακοινώσεων ή δελτίων τύπου στα τοπικά μέσα ενημέρωσης και μέσα κοινωνικής δικτύωσης, την πιθανή λειτουργία τηλεφωνικής γραμμής στην οποία μπορούν να απευθύνονται οι πολίτες που αντιμετωπίζουν προβλήματα υγείας από την εκδήλωση του ατυχήματος, για την παροχή βοήθειας
- την ενημέρωση κοινού για δράσεις πολιτικής προστασίας που δρομολογούνται από τον Δήμο για την αντιμετώπιση εκτάκτων αναγκών και την άμεση/βραχεία διαχείριση των συνεπειών, καθώς και για τη λήψη μέτρων αυτοπροστασίας
- την ενημέρωση του Συντονιστή Αποκεντρωμένης Διοίκησης Αττικής, στο πλαίσιο συντονισμού και ιεράρχησης δράσεων πολιτικής προστασίας στην αντιμετώπιση εκτάκτων αναγκών και την άμεση/βραχεία διαχείριση των συνεπειών
- την ενεργοποίηση εθελοντικών οργανώσεων πολιτικής προστασίας που δραστηριοποιούνται στο Δήμο για υποστηρικτικές δράσεις στο έργο του Δήμου Ελευσίνας
- ό,τι άλλο κρίνεται απαραίτητο για την αντιμετώπιση εκτάκτων αναγκών λόγω εκδήλωσης ΤΑΜΕ, στο πλαίσιο των αρμοδιοτήτων τους.

Εφόσον ενημερωθούν σχετικά με την έκδοση προσωρινής απαγόρευσης κολύμβησης λόγω του ΤΑΜΕ από τις αρμόδιες Δ/νσεις των Γενικών Δ/νσεων Υγείας των οικείων Περιφερειών, οφείλουν να προβούν στις απαραίτητες ενέργειες, σύμφωνα με τους όρους της απόφασης προσωρινής απαγόρευσης για τη λήψη κατάλληλων μέτρων αποτροπής εισόδου λουομένων στην ακτή. Οι τοπικές αρμόδιες Λιμενικές Αρχές οφείλουν να επιτηρούν τα ανωτέρω μέτρα.

**Επισημαίνεται ότι η είσοδος στην περιοχή του ατυχήματος γίνεται μόνον όταν και εφόσον οι φορείς διαθέτουν τον κατάλληλο προστατευτικό εξοπλισμό και την εκπαίδευση και μόνον όταν και εφόσον εγγυηθεί για την ασφάλειά τους η αρμόδια για την καταστολή του συμβάντος Πυροσβεστική Υπηρεσία.**

- Μόλις ο Δήμαρχος ενημερωθεί από την αρμόδια Πυροσβεστική Υπηρεσία ή διά του ΚΕΠΠ/ΕΣΚΕ, σχετικά με μεγάλο ατύχημα ή συμβάν και εφόσον στον περιβάλλοντα χώρο του ατυχήματος υπάρχουν σχολικές μονάδες ή παιδικοί και βρεφονηπιακοί σταθμοί που υπάγονται στα χωρικά όρια του Δήμου του, επικοινωνεί άμεσα με τις κατά τόπους αρμόδιες Αστυνομικές Αρχές και βρίσκεται σε συνεχή επικοινωνία με την αρμόδια Πυροσβεστική Υπηρεσία, προκειμένου να αποκτήσει πληρέστερη εικόνα για την έκταση και τις συνέπειες του περιστατικού και:
  - Σε περίπτωση που οι σχολικές μονάδες δεν είναι σε ώρα λειτουργίας, εφόσον συντρέχουν λόγοι, εκδίδει απόφαση διακοπής μαθημάτων, λόγω έκτακτων συνθηκών εντός των διοικητικών ορίων του οικείου Δήμου (άρθρο 94, παρ. 4.27 του Ν.3852/2010) σε συνεργασία με τις οικείες Περιφερειακές Διευθύνσεις Πρωτοβάθμιας και Δευτεροβάθμιας Εκπαίδευσης και τον οικείο Περιφερειάρχη.
  - Σε περίπτωση που οι σχολικές μονάδες είναι σε ώρα λειτουργίας, μόλις ενημερωθεί από το Γραφείο Πολιτικής Προστασίας του οικείου Δήμου και την αρμόδια Πυροσβεστική Υπηρεσία σχετικά με την εκδήλωση του καταστροφικού φαινομένου, επικοινωνεί άμεσα με τους Διευθυντές των σχολείων, προκειμένου να συναποφασίσουν, πάντα υπό τις υποδείξεις της αρμόδιας για την καταστολή του περιστατικού Πυροσβεστικής Αρχής, σχετικά με την παραμονή ή την απομάκρυνση των μαθητών από τον χώρο του σχολείου. Σημειώνεται ότι κατά τη

διάρκεια λειτουργίας των σχολικών μονάδων, την αρμοδιότητα λήψης κάθε μέτρου με σκοπό την υγεία και ασφάλεια των μαθητών μετά την εκδήλωση συμβάντος ή μεγάλου ατυχήματος σε εγκαταστάσεις πλησίον σχολικών μονάδων, την έχουν οι Διευθυντές, οι οποίοι είναι υπεύθυνοι, μαζί με τους εκπαιδευτικούς, για την προστασία της υγείας και ασφάλειας των μαθητών [ΥΑ Φ.353.1./324/105657/Δ1/02 (ΦΕΚ Β 1340/16-10-02), άρθρο 29, παρ. 5]. Οι Διευθυντές φροντίζουν, κατά την κρίση τους και βάσει του σχεδιασμού τους σύμφωνα με τις κατευθυντήριες οδηγίες του Υπουργείου Παιδείας, ώστε οι μαθητές και το προσωπικό να παραμείνουν συγκεντρωμένοι σε ασφαλή χώρο εντός των σχολικών συγκροτημάτων, μέχρι και την παραλαβή των μαθητών από τους γονείς ή τους κηδεμόνες τους, εάν αυτό απαιτηθεί.

Το έργο του Δημάρχου στην αντιμετώπιση εκτάκτων αναγκών και την άμεση/βραχεία διαχείριση των συνεπειών υποστηρίζεται από το Γραφείο Πολιτικής Προστασίας του Δήμου, το οποίο με εντολή Δημάρχου συντονίζει το έργο της διάθεσης του απαραίτητου δυναμικού και μέσω εντός των ορίων του οικείου Δήμου.

Ο Δήμαρχος Ελευσίνας δύναται να λαμβάνει απόφαση για την οργανωμένη - προληπτική απομάκρυνση κατοίκων, εφόσον απαιτηθεί, μετά από σχετική εισήγηση του επικεφαλής Αξιωματικού του ΠΣ στο σημείο του περιστατικού. Σύμφωνα με το άρθρο 1 του Ν. 3013/2002, στον σκοπό της Πολιτικής Προστασίας περιλαμβάνεται η προστασία της ζωής και της υγείας των πολιτών από φυσικές, τεχνολογικές και λοιπές καταστροφές.

Μεταξύ των δράσεων που απαιτούνται για την προστασία της ζωής και της υγείας των πολιτών, είναι και η οργανωμένη απομάκρυνσή τους από την περιοχή που τεκμηριωμένα εκτιμάται ότι απειλείται από εξελισσόμενη ή επικείμενη καταστροφή.

Με το άρθρο 108 του Ν.4249/2014 αναφέρεται πλέον ρητά ότι:

- Η λήψη της απόφασης για την οργανωμένη απομάκρυνση των πολιτών αποτελεί ευθύνη των κατά τόπους Δημάρχων, οι οποίοι έχουν τον συντονισμό του έργου πολιτικής προστασίας για την αντιμετώπιση της καταστροφής σε τοπικό επίπεδο.
- Όταν η εξελισσόμενη ή επικείμενη καταστροφή μπορεί να επηρεάσει πάνω από έναν Δήμο, η απόφαση λαμβάνεται από τον αρμόδιο Περιφερειάρχη, ο οποίος μπορεί να εξουσιοδοτήσει σχετικώς τον οικείο Αντιπεριφερειάρχη.
- Στις περιπτώσεις του άρθρου 2 (παρ. 3) σε συνδυασμό με το άρθρο 8 παρ. 1 περιπτώσεις β', γ' και δ' του Ν. 3013/2002 (Α' 102), όπως ισχύει, η ανωτέρω απόφαση λαμβάνεται από τον Γενικό Γραμματέα Πολιτικής Προστασίας ή από τον Συντονιστή της οικείας Αποκεντρωμένης Διοίκησης, κατόπιν σχετικής εξουσιοδότησης και εκτελείται από τους αρμόδιους Περιφερειάρχες και Δημάρχους.
- Η λήψη της απόφασης βασίζεται στις εισηγήσεις των φορέων που κατά περίπτωση έχουν την ευθύνη περιορισμού των επιπτώσεων από την εξέλιξη της καταστροφής.

Στο πλαίσιο εφαρμογής των ανωτέρω διατάξεων και ειδικότερα στις περιπτώσεις ΤΑΜΕ, κρίνεται σκόπιμο να επισημανθούν τα ακόλουθα θέματα:

- Η οργανωμένη απομάκρυνση πολιτών εξετάζεται ως μέτρο προληπτικής προστασίας τους, που πρέπει να δρομολογείται εγκαίρως (ενώ η καταστροφή βρίσκεται σε εξέλιξη) και κάτω από ορισμένες προϋποθέσεις και περιορισμούς, η εκτίμηση των οποίων μπορεί να γίνει μόνο σε τοπικό επίπεδο. Συνεπώς, το μέτρο αυτό εφαρμόζεται σε περιπτώσεις που στις περιοχές που αναμένεται να πληγούν λόγω της εξέλιξης του καταστροφικού φαινομένου, ο κίνδυνος παραμονής των πολιτών σε οικισμούς, τμήματα πολεοδομικών συγκροτημάτων, κλπ, είναι

μεγαλύτερος σε σχέση με τον κίνδυνο μετακίνησης, στον οποίο δύναται να εκτεθούν κατευθυνόμενοι προς ασφαλή χώρο (π.χ. στην περίπτωση επικείμενου BLEVE κατόπιν εκδηλωμένης πυρκαγιάς σε δεξαμενή και εφόσον εκτιμηθεί ότι η υλοποίηση της απομάκρυνσης είναι ασφαλέστερο μέτρο σε σχέση με την παραμονή σε κλειστούς χώρους, σε επικείμενη άφιξη τοξικού νέφους στην περιοχή και εφόσον ο χρόνος για την υλοποίηση της απομάκρυνσης των πολιτών εκτιμάται ότι επαρκεί. Επισημαίνεται ότι σε περίπτωση έκλυσης τοξικών αερίων, η οργανωμένη απομάκρυνση πολιτών εφαρμόζεται υπό την προϋπόθεση ότι ο απαιτούμενος χρόνος για την υλοποίηση της οργανωμένης απομάκρυνσης επαρκεί σε σχέση με την ταχύτητα της χωροχρονικής κατανομής της συγκέντρωσης του τοξικού νέφους.

- Η δράση της οργανωμένης απομάκρυνσης ως μέτρο που δρομολογείται για την προληπτική προστασία των πολιτών, έχει χαρακτήρα μη υποχρεωτικό, βασιζόμενη στην ενημέρωσή τους για τον κίνδυνο και τις πιθανές συνέπειες που έχει η παραμονή τους στον χώρο για τον οποίο έχει ληφθεί η απόφαση της απομάκρυνσης.
- Στο πλαίσιο αυτό και με βάση την αναμενόμενη εξέλιξη του ΤΑΜΕ, ο Επικεφαλής Αξιωματικός του Πυροσβεστικού Σώματος στο σημείο του περιστατικού προτείνει εγκαίρως και επακριβώς στο αρμόδιο όργανο (Δήμαρχος, κλπ) τα όρια της περιοχής όπου θα χρειαστεί να υλοποιηθεί η δράση.
- Η δράση της απομάκρυνσης πραγματοποιείται μόνον όταν εξασφαλίζεται εγκαίρως η καλή οργάνωση για την ασφαλή υλοποίησή της. Σε αντίθετη περίπτωση, η δράση αυτή εύκολα μπορεί να προκαλέσει μεγαλύτερες συνέπειες - απώλειες και να μετατραπεί σε επιχείρηση διάσωσης, την ευθύνη της οποίας στον χερσαίο χώρο, έχει το Πυροσβεστικό Σώμα (παρ. β, του αρθ 1 του Ν. 3511/2006, όπως έχει τροποποιηθεί βάσει του άρθ. 63 του Ν.4249/2014 και ισχύει).
- Στις περιπτώσεις που για την απομάκρυνση των πολιτών, κρίνεται αναγκαία η χρήση πλωτών θαλασσίων μέσων, η παρουσία και η συμβολή των κατά τόπους Λιμενικών Αρχών αποτελεί απαραίτητη προϋπόθεση (Ν. 4150/2013 ΦΕΚ 102/τευχ. Α και Π.Δ. 13/20-2-2018/ΦΕΚ 26/τευχ. Α).

Η διάταξη του άρθρου 108 του Ν.4249/2014 για την υλοποίηση της δράσης της οργανωμένης απομάκρυνσης πολιτών δεν έχει εφαρμογή όταν η ασφάλεια και η κατάσταση της υγείας των ατόμων που ευρίσκονται εντός υποδομών ή εγκαταστάσεων φορέων, τελεί υπό την εποπτεία ή διέπεται από ειδικότερες νομοθεσίες (Νοσηλευτικά Ιδρύματα, προνοιακά ιδρύματα, Παιδικές Εξοχές – Κατασκηνώσεις, Ιερές Μονές, αρχαιολογικοί χώροι, ξενοδοχειακές μονάδες, εγκαταστάσεις Ενόπλων Δυνάμεων και Σωμάτων Ασφάλειας, Δομές Προσωρινής Φιλοξενίας Προσφύγων, τουριστικά καταλύματα, κλπ.). Στην περίπτωση αυτή, η λήψη της απόφασης αποτελεί αρμοδιότητα των υπευθύνων λειτουργίας τους και λαμβάνεται μετά από σχετική ενημέρωση των αρμοδίων οργάνων του ΠΣ σε τοπικό επίπεδο για την αναμενόμενη πορεία εξέλιξης του καταστροφικού φαινομένου και σύμφωνα με τα σχέδια εκκένωσής τους σε περίπτωση έκτακτης ανάγκης.

Ειδικότερα, για αρχαιολογικούς χώρους πλησίον της περιοχής του ατυχήματος, οι υπεύθυνοι λειτουργίας τους μετά από σχετική ενημέρωση από τον εκάστοτε Επικεφαλής Αξιωματικό του Πυροσβεστικού Σώματος, ο οποίος ενεργεί σε τοπικό επίπεδο ως συντονιστής του πυροσβεστικού έργου και εφόσον αυτά βρίσκονται σε λειτουργία, εκκενώνουν άμεσα τον αρχαιολογικό χώρο από τους επισκέπτες, βάσει του σχεδιασμού τους και σύμφωνα με τις κατευθυντήριες οδηγίες που τους έχουν παρασχεθεί από το Υπουργείο Πολιτισμού και Αθλητισμού.

Νοείται ότι σε αυτές τις περιπτώσεις, οι αποφάσεις των υπευθύνων λειτουργίας των ανωτέρω υποδομών ή εγκαταστάσεων θα πρέπει να γνωστοποιούνται άμεσα στον οικείο Δήμαρχο, όπως επίσης και στον αρμόδιο Αντιπεριφερειάρχη, για λόγους καλύτερου συντονισμού του έργου της Πολιτικής

Προστασίας στη διαχείριση εκτάκτων αναγκών και συνεπειών, καθώς και για την υποστήριξη του έργου τους από πλευράς Τοπικής Αυτοδιοίκησης.

### 3.5 ΔΡΑΣΕΙΣ ΤΟΥ ΔΗΜΟΥ ΕΛΕΥΣΙΝΑΣ ΣΤΗΝ ΑΜΕΣΗ/ΒΡΑΧΕΙΑ ΔΙΑΧΕΙΡΙΣΗ ΣΥΝΕΠΕΙΩΝ ΜΕΤΑ ΤΗΝ ΕΚΔΗΛΩΣΗ ΤΑΜΕ

Στη φάση αυτή δρομολογούνται περαιτέρω δράσεις αρωγής στους πληγέντες, γίνεται εκτίμηση ζημιών και λαμβάνονται οι αποφάσεις για την άμεση/βραχεία αποκατάσταση των επιπτώσεων στο περιβάλλον και στις υποδομές εξ αιτίας των καταστροφών που προέρχονται από την εκδήλωση ΤΑΜΕ.

Στο πλαίσιο του παρόντος Σχεδίου Αντιμετώπισης Εκτάκτων Αναγκών και Άμεσης/Βραχείας Διαχείρισης των Συνεπειών από την Εκδήλωση ΤΑΜΕ του Δήμου Ελευσίνας, η άμεση/βραχεία διαχείριση συνεπειών από τον Δήμο Ελευσίνας συνδέεται με δράσεις που αφορούν:

- την παροχή βοήθειας στους πληγέντες -προσωρινή διαμονή των πολιτών που λόγω καταστροφής η παραμονή στις κατοικίες τους έχει καταστεί αδύνατη- σε συνεργασία με την Περιφέρεια Αττικής
- την οργάνωση συνεργείων διανομής πόσιμου νερού στους πολίτες στους χώρους καταφυγής, εφόσον συντρέχουν λόγοι
- την αποκατάσταση βατότητας των αποκλεισμένων οδών αρμοδιότητας του Δήμου Ελευσίνας και αποκατάσταση της οδικής κυκλοφορίας
- τη δρομολόγηση δράσεων για την αποκατάσταση βλαβών στο δίκτυο ύδρευσης και αποχέτευσης, εφόσον συντρέχουν λόγοι
- την υποστήριξη του έργου των συνεργείων αποκατάστασης βλαβών δικτύων παροχής κοινής ωφέλειας (ΔΕΔΔΗΕ, κλπ) με μέσα που διαθέτει ο Δήμος, εφόσον συντρέχουν λόγοι
- την ενεργοποίηση εθελοντικών οργανώσεων πολιτικής προστασίας που δραστηριοποιούνται στον Δήμο για υποστηρικτικές δράσεις στο έργο του Δήμου
- τη συγκρότηση επιτροπών για την καταγραφή και εκτίμηση ζημιών σε κατοικίες, προκειμένου να χορηγηθούν οι προβλεπόμενες οικονομικές ενισχύσεις για την κάλυψη των πρώτων αναγκών των πληγέντων (ΚΥΑ 33862/6-05-2019 - ΦΕΚ 1669 Β)
- την υποστήριξη του έργου της Περιφέρειας στην οργάνωση χώρων για την υποδοχή και διαβίωση των πληγέντων μετά από εκδήλωση ΤΑΜΕ (χώροι καταυλισμών). Οι χώροι αυτοί οι οποίοι βρίσκονται εντός του Δήμου Ελευσίνας παρατίθενται στο Παράρτημα Η του παρόντος Σχεδίου
- τη δρομολόγηση δράσεων για οργάνωση χώρων για την υποδοχή και διαβίωση των πληγέντων μετά από εκδήλωση ΤΑΜΕ (χώροι καταυλισμών), εφόσον τούτο αποφασιστεί από τον Δήμαρχο, λόγω των πλεονεκτημάτων που μπορεί να διαθέτει ο Δήμος για την υλοποίηση της δράσης αυτής, σε συνεργασία με την οικεία Περιφέρεια. Έλεγχος λειτουργίας των βασικών δικτύων υποδομής και προετοιμασίας των προκαθορισμένων χώρων για την υποδοχή και διαβίωση των πληγέντων
- την ενημέρωση του Συντονιστή Αποκεντρωμένης Διοίκησης Αττικής, στο πλαίσιο συντονισμού και ιεράρχησης δράσεων πολιτικής προστασίας στην αντιμετώπιση εκτάκτων αναγκών και την άμεση/βραχεία διαχείριση των συνεπειών από την εκδήλωση ΤΑΜΕ
- ό,τι άλλο κρίνεται απαραίτητο για την άμεση/βραχεία διαχείριση των συνεπειών από την εκδήλωση ΤΑΜΕ, στο πλαίσιο των αρμοδιοτήτων του.

Ο Δήμος Ελευσίνας για την αμεσότερη καταγραφή των ζημιών, δύναται να δημοσιοποιεί άμεσα μετά την καταστροφή τηλεφωνικούς αριθμούς, στους οποίους οι πολίτες θα μπορούν να



απευθύνονται για να γνωστοποιήσουν στις αρμόδιες υπηρεσίες του Δήμου τις τυχόν ανάγκες τους από την εκδήλωση ΤΑΜΕ καθώς και να λάβουν πληροφορίες σχετικά με τις διαδικασίες, τα δικαιολογητικά κλπ. που χρειάζονται ώστε να λάβουν οικονομική ενίσχυση (προνοιακό επίδομα) . Η οικονομική ενίσχυση μπορεί να αφορά α) την αντιμετώπιση των πρώτων αναγκών μετά την εκδήλωση ΤΑΜΕ και β) την αποζημίωση οικοσκευής που τυχόν έχει καταστραφεί από την εκδήλωση ΤΑΜΕ.

Το έργο του Δημάρχου στην αντιμετώπιση εκτάκτων αναγκών και την άμεση/βραχεία διαχείριση των συνεπειών υποστηρίζεται από το Γραφείο Πολιτικής Προστασίας του Δήμου, το οποίο με εντολή Δημάρχου συντονίζει το έργο της διάθεσης του απαραίτητου δυναμικού και μέσων εντός των ορίων του Δήμου Ελευσίνας.

Πέραν των ανωτέρω, οι αρμόδιες υπηρεσίες του Δήμου Ελευσίνας σε συνεργασία με τη Δ/ση Δημόσιας Υγείας της Περιφερειακής Ενότητας Δυτικής Αττικής προβαίνουν άμεσα σε υγειονομικό έλεγχο των συστημάτων ύδρευσης στις πληγείσες περιοχές, για τη διασφάλιση της ποιότητας του πόσιμου ύδατος. Σε περίπτωση που διαπιστωθούν φθορές ή βλάβες στο δίκτυο ύδρευσης αρμοδιότητάς τους, αυτές αντιμετωπίζονται άμεσα σύμφωνα και με τα προβλεπόμενα στην Δ1δ/ΓΠοικ.20275/23-03-2020 - ΑΔΑ: ΩΣ27465ΦΥΟ-ΟΧ1, εγκύκλιο του Υπουργείου Υγείας.

Νοείται ότι η περαιτέρω μεσοπρόθεσμη και μακροπρόθεσμη διαχείριση των συνεπειών, που έχει ως αντικείμενο τη λεπτομερή καταγραφή της έκτασης των ζημιών, τη χορήγηση δανείων και ενισχύσεων σε πληγέντες, κλπ., δρομολογείται από ειδικότερες νομοθεσίες, καθώς και κυβερνητικές αποφάσεις, όπου αυτό κρίνεται απαραίτητο.

### 3.6 ΣΥΓΚΛΗΣΗ ΣΥΝΤΟΝΙΣΤΙΚΟΥ ΤΟΠΙΚΟΥ ΟΡΓΑΝΟΥ ΤΟΥ ΔΗΜΟΥ ΕΛΕΥΣΙΝΑΣ (ΣΤΟ) ΜΕΤΑ ΤΗΝ ΕΚΔΗΛΩΣΗ ΤΑΜΕ, ΓΙΑ ΤΗΝ ΑΝΤΙΜΕΤΩΠΙΣΗ ΕΚΤΑΚΤΩΝ ΑΝΑΓΚΩΝ ΚΑΙ ΤΗΝ ΑΜΕΣΗ/ΒΡΑΧΕΙΑ ΔΙΑΧΕΙΡΙΣΗ ΤΩΝ ΣΥΝΕΠΕΙΩΝ

Μετά την εκδήλωση ΤΑΜΕ, ο Δήμαρχος Ελευσίνας δύναται προς υποβοήθηση του έργου του να συγκαλέσει το Συντονιστικό Τοπικό Όργανο (ΣΤΟ) του Δήμου Ελευσίνας σε ασφαλή χώρο με σκοπό τον καλύτερο συντονισμό των φορέων που εμπλέκονται σε επίπεδο Δήμου σε δράσεις πολιτικής προστασίας για την αντιμετώπιση εκτάκτων αναγκών και την άμεση/βραχεία διαχείριση των συνεπειών. Στον Δήμο Ελευσίνας, σε περίπτωση αδυναμίας χρήσης των υφιστάμενων δομών, το σημείο μεταστέγασης των διοικητικών υπηρεσιών του Δήμου θα εκτιμηθεί από τις Διευθύνσεις Τεχνικών Υπηρεσιών και Πολεοδομίας του Δήμου Ελευσίνας. Η επιλογή του σημείου θα γίνει κατόπιν εξέτασης της καταλληλότητάς του για κάθε περίπτωση ξεχωριστά. Στο ίδιο σημείο θα μεταφερθεί και το Κέντρο Λήψης Αποφάσεων του Σ.Τ.Ο.

Ειδικότερα, στο ανωτέρω ΣΤΟ του Δήμου Ελευσίνας κρίνεται σκόπιμο να εξετάζονται πρωτίστως θέματα σχετικά με τα εξής:

- την παροχή στοιχείων από όλους τους αρμόδιους συμμετέχοντες φορείς για την πορεία εξέλιξης του καταστροφικού συμβάντος καθώς και τις συνέπειές του, κατά το μέρος που τους αφορά και εμπλέκονται
- την αμοιβαία ενημέρωση για τη διαθεσιμότητα δυναμικού και μέσων των φορέων που εκπροσωπούνται σ' αυτό για την υλοποίηση των δράσεων και μέτρων πολιτικής προστασίας για την αντιμετώπιση εκτάκτων αναγκών και την άμεση/βραχεία διαχείριση των συνεπειών

- τη διάθεση προσωπικού και μέσων για την αντιμετώπιση εκτάκτων αναγκών και την άμεση/βραχεία διαχείριση των συνεπειών, σε επίπεδο Δήμου Ελευσίνας, με βάση τις ανάγκες, όπως αυτές καταγράφονται και ιεραρχούνται από τους συμμετέχοντες στο ΣΤΟ
- τη συνδρομή των συμμετεχόντων φορέων στο ΣΤΟ, εφόσον αποφασιστεί από τον Δήμαρχο Ελευσίνας η εφαρμογή του μέτρου της οργανωμένης προληπτικής απομάκρυνσης πολιτών από εξελισσόμενη ή επικείμενη καταστροφή, σύμφωνα με τα αναφερόμενα στο ΜΕΡΟΣ 7 του παρόντος
- τη συνδρομή των συμμετεχόντων φορέων στο ΣΤΟ στην παροχή βοήθειας στους πληγέντες
- ζητήματα που συνδέονται με προσωρινή διαμονή των πολιτών που λόγω της καταστροφής η παραμονή στις κατοικίες τους έχει καταστεί αδύνατη
- την ενεργοποίηση εθελοντικών οργανώσεων πολιτικής προστασίας που δραστηριοποιούνται στον Δήμο Ελευσίνας για υποστηρικτικές δράσεις στο έργο του
- ζητήματα που συνδέονται με την επικοινωνία και τη ροή πληροφοριών μεταξύ των εμπλεκόμενων φορέων
- ό,τι άλλο κρίνεται απαραίτητο για την αντιμετώπιση εκτάκτων αναγκών και την άμεση/βραχεία διαχείριση των συνεπειών από την εκδήλωση ΤΑΜΕ.

Στο ΣΤΟ δύναται να κληθεί και ο πρόεδρος της Ένωσης Ξενοδόχων Αθηνών- Αττικής και Αργοσαρωνικού, για την άμεση εύρεση καταλυμάτων για την προσωρινή διαμονή των πολιτών, που λόγω καταστροφής η παραμονή τους στις κατοικίες τους και στην ευρύτερη περιοχή έχει καταστεί αδύνατη.

**ΜΕΡΟΣ 4****ΣΥΣΤΗΜΑ ΚΙΝΗΤΟΠΟΙΗΣΗΣ  
ΠΟΛΙΤΙΚΗΣ ΠΡΟΣΤΑΣΙΑΣ  
ΔΗΜΟΥ ΕΛΕΥΣΙΝΑΣ****ΜΕΡΟΣ 4. ΣΥΣΤΗΜΑ ΚΙΝΗΤΟΠΟΙΗΣΗΣ ΠΟΛΙΤΙΚΗΣ  
ΠΡΟΣΤΑΣΙΑΣ ΔΗΜΟΥ ΕΛΕΥΣΙΝΑΣ****4.1 ΠΡΟΠΑΡΑΣΚΕΥΑΣΤΙΚΕΣ ΔΡΑΣΕΙΣ ΤΟΥ ΔΗΜΟΥ ΕΛΕΥΣΙΝΑΣ**

Τα προπαρασκευαστικά μέτρα και δράσεις πολιτικής προστασίας που συμβάλλουν στην ετοιμότητα του ανθρώπινου δυναμικού και των μέσων που διαθέτει ο Δήμος Ελευσίνας για την αντιμετώπιση εκτάκτων αναγκών και την άμεση/βραχεία διαχείριση των συνεπειών από την εκδήλωση ΤΑΜΕ δρομολογούνται ως ακολούθως:

**4.1.1 ΔΗΜΑΡΧΟΣ ΕΛΕΥΣΙΝΑΣ**

- **Εκδίδει Απόφαση ορισμού** υπευθύνων του Τμήματος Πολιτικής Προστασίας του Δήμου Ελευσίνας.
- **Δίνει εντολή στο Γραφείο Πολιτικής Προστασίας του Δήμου** για τη σύνταξη ή επικαιροποίηση του Σχεδίου Αντιμετώπισης Εκτάκτων Αναγκών και Άμεσης/Βραχείας Διαχείρισης Συνεπειών από την Εκδήλωση ΤΑΜΕ του Δήμου Ελευσίνας, με βάση τις οδηγίες σχεδίασης του Γενικού Σχεδίου

Αντιμετώπισης Εκτάκτων Αναγκών και Άμεσης/Βραχείας Διαχείρισης Συνεπειών από την Εκδήλωση ΤΑΜΕ με την κωδική ονομασία «ΗΡΑΚΛΕΙΤΟΣ» (3η έκδοση).

- **Δίνει εντολή στη Δ/ση Καθαριότητας, Περιβάλλοντος, Ανακύκλωσης και Πρασίνου του Δήμου** Ελευσίνας για τη συντήρηση εξοπλισμού και μέσων που θα χρησιμοποιηθούν για την αντιμετώπιση εκτάκτων αναγκών και την άμεση/βραχεία διαχείριση των συνεπειών μετά την εκδήλωση ΤΑΜΕ.
- **Δίνει εντολή στο Γραφείο Πολιτικής Προστασίας του Δήμου, σε συνεργασία με τη Δ/ση Καθαριότητας, Ανακύκλωσης, Περιβάλλοντος και Πρασίνου και των Τεχνικών Υπηρεσιών** να προβεί στην κατάρτιση μνημονίου συνεργασίας με ιδιωτικούς φορείς για την εξασφάλιση επιπλέον πόρων προς ενίσχυση του έργου τους στην αντιμετώπιση εκτάκτων αναγκών και την άμεση/βραχεία διαχείριση των συνεπειών μετά την εκδήλωση ΤΑΜΕ.
- **Εκδίδει απόφαση συγκρότησης** του Συντονιστικού Τοπικού Οργάνου (ΣΤΟ) του Δήμου Ελευσίνας σύμφωνα με τα οριζόμενα στο αρθ.13 του Ν.3013/2002.
- **Συμμετέχει στο Συντονιστικό Όργανο Πολιτικής Προστασίας** της Περιφερειακής Ενότητας Δυτικής Αττικής (ΣΟΠΠ), εφόσον προσκληθεί, για την επίλυση ζητημάτων συνεργασίας μεταξύ των εμπλεκόμενων φορέων στην αντιμετώπιση εκτάκτων αναγκών και την άμεση/βραχεία διαχείριση των συνεπειών μετά την εκδήλωση ΤΑΜΕ.
- **Δίνει εντολή στη Δ/ση Κοινωνικής Προστασίας, Παιδείας και Πολιτισμού του Δήμου** για τη σύσταση και συγκρότηση επιτροπών καταγραφής ζημιών του Δήμου Ελευσίνας για τη χορήγηση οικονομικής ενίσχυσης σε όσους περιέρχονται σε κατάσταση ανάγκης συνεπεία εκδήλωσης ΤΑΜΕ (προνοιακό επίδομα).
- **Δίνει εντολή στη Δ/ση Κοινωνικής Προστασίας, Παιδείας και Πολιτισμού του Δήμου** για την τήρηση καταλόγου των ωφελούμενων του προγράμματος «Βοήθεια στο Σπίτι»
- **Δίνει εντολή στο Γραφείο Πολιτικής Προστασίας του Δήμου** για τη διενέργεια άσκησης Πολιτικής Προστασίας για την εκπαίδευση του προσωπικού και την αξιολόγηση της επιχειρησιακής ετοιμότητας των υπηρεσιών του Δήμου έναντι ΤΑΜΕ, σύμφωνα με τις κατευθυντήριες οδηγίες της ΓΓΠΠ (παράγραφος 8.2.1 του παρόντος).
- **Δίνει εντολή στο Γραφείο Πολιτικής Προστασίας του Δήμου** για δράσεις ενημέρωσης του κοινού για τη λήψη μέτρων πρόληψης και αυτοπροστασίας από κινδύνους που προέρχονται από την εκδήλωση ΤΑΜΕ.

#### 4.1.2 ΑΝΤΙΔΗΜΑΡΧΟΣ ΘΕΜΑΤΩΝ ΠΟΛΙΤΙΚΗΣ ΠΡΟΣΤΑΣΙΑΣ

Συνδράμει τον Δήμαρχο στο έργο του και παρακολουθεί την υλοποίηση των προπαρασκευαστικών δράσεων πολιτικής προστασίας του Δήμου Ελευσίνας σε συνεργασία με το Γραφείο Πολιτικής Προστασίας του Δήμου και τις λοιπές αρμόδιες οργανικές μονάδες του Δήμου.

#### 4.1.3 ΓΡΑΦΕΙΟ ΠΟΛΙΤΙΚΗΣ ΠΡΟΣΤΑΣΙΑΣ ΤΟΥ ΔΗΜΟΥ ΕΛΕΥΣΙΝΑΣ

- **Καταγράφει τους επιχειρησιακά διαθέσιμους πόρους** του Δήμου, που δύναται να διατεθούν στην αντιμετώπιση εκτάκτων αναγκών και την άμεση/βραχεία διαχείριση των συνεπειών μετά την εκδήλωση ΤΑΜΕ, στο πλαίσιο εφαρμογής του παρόντος σχεδίου.
- **Συντάσσει ή επικαιροποιεί το Σχέδιο Αντιμετώπισης Εκτάκτων Αναγκών και Άμεσης/Βραχείας Διαχείρισης Συνεπειών από την Εκδήλωση ΤΑΜΕ του Δήμου Ελευσίνας** με βάση τις οδηγίες σχεδίασης του Γενικού Σχεδίου Αντιμετώπισης Εκτάκτων Αναγκών και Άμεσης/Βραχείας Διαχείρισης Συνεπειών από την Εκδήλωση ΤΑΜΕ με την κωδική ονομασία «ΗΡΑΚΛΕΙΤΟΣ» (3η

έκδοση) και υποβολή του στην Εκτελεστική Επιτροπή του Δήμου, προκειμένου να εγκριθεί από το Δημοτικό Συμβούλιο.

- **Συντάσσει ή επικαιροποιεί μνημόνια ενεργειών**, σε συνεργασία με τις εμπλεκόμενες υπηρεσίες του Δήμου, στα οποία να προσδιορίζονται οι επιχειρησιακά υπεύθυνοι υπάλληλοι, ο ρόλος και οι δράσεις αυτών για την αντιμετώπιση εκτάκτων αναγκών εξαιτίας εκδήλωσης ΤΑΜΕ. Στο πλαίσιο αυτό συντάσσονται τηλεφωνικοί κατάλογοι με τηλέφωνα και θέσεις υπευθύνων του Δήμου (**Παράρτημα Θ**), τα οποία και κοινοποιούνται στις κατά τόπους αρμόδιες υπηρεσίες του Π.Σ. και της ΕΛ.ΑΣ.
- **Κοινοποιεί το επικαιροποιημένο** Σχέδιο Αντιμετώπισης Εκτάκτων Αναγκών και Άμεσης/Βραχείας Διαχείρισης Συνεπειών από την Εκδήλωση ΤΑΜΕ του Δήμου Ελευσίνας στις αρμόδιες κατά τόπους Διοικήσεις του Πυροσβεστικού Σώματος και της Ελληνικής Αστυνομίας, για λόγους άμεσης κινητοποίησης και πληρέστερης ενημέρωσής τους.
- **Συντάσσει**, σε συνεργασία με τη Δ/ση Καθαριότητας, Ανακύκλωσης, Περιβάλλοντος και Πρασίνου και τη Δ/ση Τεχνικών Υπηρεσιών, μνημόνιο συνεργασίας με ιδιωτικούς φορείς για την εξασφάλιση επιπλέον πόρων προς ενίσχυση του έργου του Δήμου στην αντιμετώπιση εκτάκτων αναγκών και τη διαχείριση των συνεπειών λόγω ΤΑΜΕ, για την περίπτωση που δεν επαρκούν οι πόροι του Δήμου.
- **Ελέγχει τη λειτουργία** του συστήματος επικοινωνίας και ροής πληροφοριών για τη διασφάλιση της ικανότητας ασφαλούς ανταλλαγής πληροφοριών μεταξύ των εμπλεκόμενων Φορέων καθώς και της λήψης αποφάσεων.
- **Εξασφαλίζει την επικοινωνία** με το Κέντρο Επιχειρήσεων της Γενικής Γραμματείας Πολιτικής Προστασίας και των λοιπών εμπλεκόμενων φορέων σε τοπικό επίπεδο.
- **Καθορίζει τους χώρους συγκέντρωσης του πληθυσμού**, μετά από σχετική συνεννόηση με την οικεία Περιφέρεια, σε περιπτώσεις εκτάκτων αναγκών λόγω ΤΑΜΕ (χώροι καταφυγής) (**Παράρτημα Η**)
- **Καθορίζει τους χώρους εναπόθεσης άχρηστων υλικών** που ενδέχεται να προκύψουν μετά από την εκδήλωση ΤΑΜΕ, κατόπιν σχετικής συνεννόησης με την Τεχνική Υπηρεσία (**Παράρτημα Η**)
- **Μεριμνά για τη σύγκληση του Συντονιστικού Τοπικού Οργάνου (ΣΤΟ)** του Δήμου κατόπιν εντολής του Δημάρχου.
- **Ενημερώνει το κοινό** για τη λήψη μέτρων πρόληψης και αυτοπροστασίας από κινδύνους που προέρχονται από εκδήλωση ΤΑΜΕ, με βάση τις κατευθυντήριες οδηγίες και το έντυπο υλικό που έχουν εκδοθεί από τη ΓΓΠΠ.
- **Προγραμματίζει διενέργεια άσκησης Πολιτικής Προστασίας** για την εκπαίδευση του προσωπικού και την αξιολόγηση της επιχειρησιακής ετοιμότητας των υπηρεσιών του Δήμου για την αντιμετώπιση εκτάκτων αναγκών και την άμεση/βραχεία διαχείριση των συνεπειών από την εκδήλωση ΤΑΜΕ, σύμφωνα με τις κατευθυντήριες οδηγίες της ΓΓΠΠ (παράγραφος 8.2.1 του παρόντος).
- **Τηρεί** αρχείο με τις Εθελοντικές Οργανώσεις του Δήμου Ελευσίνας.

#### 4.1.4 Δ/ΝΣΗ ΤΕΧΝΙΚΩΝ ΥΠΗΡΕΣΙΩΝ ΤΟΥ ΔΗΜΟΥ ΕΛΕΥΣΙΝΑΣ

- **Συνεργάζεται με το Γραφείο Πολιτικής Προστασίας του Δήμου** για να καθοριστούν χώροι προσωρινής εναπόθεσης άχρηστων υλικών, εφόσον προκύψουν, μετά από την εκδήλωση ΤΑΜΕ.
- **Συνεργάζεται με το Γραφείο Πολιτικής Προστασίας του Δήμου** στην κατάρτιση μνημονίου συνεργασίας με ιδιωτικούς φορείς για την εξασφάλιση επιπλέον πόρων προς ενίσχυση του έργου του Δήμου στην αντιμετώπιση εκτάκτων αναγκών και τη διαχείριση των συνεπειών λόγω ΤΑΜΕ, για την περίπτωση που δεν επαρκούν οι πόροι του Δήμου.

#### 4.1.5 Δ/ΝΣΗ ΚΑΘΑΡΙΟΤΗΤΑΣ, ΑΝΑΚΥΚΛΩΣΗΣ, ΠΕΡΙΒΑΛΛΟΝΤΟΣ ΚΑΙ ΠΡΑΣΙΝΟΥ ΔΗΜΟΥ ΕΛΕΥΣΙΝΑΣ

- **Συντηρεί τον εξοπλισμό και τα μέσα** που θα χρησιμοποιηθούν για την αντιμετώπιση εκτάκτων αναγκών και την άμεση/βραχεία διαχείριση των συνεπειών από την εκδήλωση ΤΑΜΕ.
- **Συνεργάζεται με το Γραφείο Πολιτικής Προστασίας του Δήμου** για να καθοριστούν χώροι προσωρινής εναπόθεσης άχρηστων υλικών, εφόσον προκύψουν, μετά από την εκδήλωση ΤΑΜΕ.
- **Συνεργάζεται με το Γραφείο Πολιτικής Προστασίας του Δήμου** στην καταγραφή των επιχειρησιακά διαθέσιμων μέσων που διαθέτει ο Δήμος.

#### 4.1.6 Δ/ΝΣΗ ΚΟΙΝΩΝΙΚΗΣ ΠΡΟΣΤΑΣΙΑΣ, ΠΑΙΔΕΙΑΣ ΚΑΙ ΠΟΛΙΤΙΣΜΟΥ ΤΟΥ ΔΗΜΟΥ ΕΛΕΥΣΙΝΑΣ

- **Συστήνει και συγκροτεί επιτροπές καταγραφής** ζημιών του Δήμου Ελευσίνας για τη χορήγηση οικονομικής ενίσχυσης σε όσους περιέρχονται σε κατάσταση ανάγκης συνεπεία εκδήλωσης ΤΑΜΕ (προνοιακό επίδομα).
- **Τηρεί κατάλογο** των ωφελούμενων του προγράμματος «Βοήθεια στο Σπίτι» του Δήμου Ελευσίνας.

#### 4.1.7 ΟΙΚΟΝΟΜΙΚΕΣ ΥΠΗΡΕΣΙΕΣ ΤΟΥ ΔΗΜΟΥ ΕΛΕΥΣΙΝΑΣ

- **Μερμνούν** για την αποτελεσματική διενέργεια όλων των νόμιμων διαδικασιών που απαιτούνται για την προμήθεια υλικών, εξοπλισμού και υπηρεσιών του Δήμου Ελευσίνας.
- **Μερμνούν** για την εξασφάλιση των οικονομικών πόρων για την υλοποίηση των δράσεων που προβλέπονται στο παρόν σχέδιο (συντήρηση και λειτουργία μηχανημάτων και εξοπλισμού, μίσθωση μηχανημάτων, πρόσληψη εποχιακού προσωπικού, προμήθεια υλικών κλπ.).
- Τήρηση αρχείου συμβάσεων του Δήμου Ελευσίνας.

### 4.2 ΠΡΟΠΑΡΑΣΚΕΥΑΣΤΙΚΗ ΣΥΓΚΛΗΣΗ ΣΥΝΤΟΝΙΣΤΙΚΟΥ ΤΟΠΙΚΟΥ ΟΡΓΑΝΟΥ ΤΟΥ ΔΗΜΟΥ ΕΛΕΥΣΙΝΑΣ (ΣΤΟ) ΓΙΑ ΤΗΝ ΕΤΟΙΜΟΤΗΤΑ ΑΝΤΙΜΕΤΩΠΙΣΗΣ ΚΙΝΔΥΝΩΝ ΑΠΟ ΤΗΝ ΕΚΔΗΛΩΣΗ ΤΑΜΕ

#### 4.2.1 ΔΗΜΑΡΧΟΣ ΕΛΕΥΣΙΝΑΣ

- **Δίνει εντολή στο Γραφείο Πολιτικής Προστασίας του Δήμου για τη σύγκληση του Συντονιστικού Τοπικού Οργάνου (ΣΤΟ)** στη φάση συνήθους ετοιμότητας για την επίλυση ζητημάτων συνεργασίας μεταξύ των εμπλεκόμενων φορέων στην αντιμετώπιση εκτάκτων αναγκών λόγω ΤΑΜΕ, όπως επίσης και ζητημάτων που αφορούν τη συνεργασία με τις εθελοντικές οργανώσεις Πολιτικής Προστασίας. Το Συντονιστικό Τοπικό Όργανο (ΣΤΟ) συγκαλείται σε ετήσια βάση ή αν υπάρξει ανάγκη (π.χ. τροποποίηση του παρόντος σχεδίου) και συχνότερα.
- **Προεδρεύει του Συντονιστικού Τοπικού Οργάνου (ΣΤΟ)** στη φάση συνήθους ετοιμότητας για την επίλυση ζητημάτων συνεργασίας μεταξύ των εμπλεκόμενων φορέων στην αντιμετώπιση εκτάκτων

αναγκών λόγω εκδήλωσης ΤΑΜΕ, όπως επίσης και ζητημάτων που αφορούν τη συνεργασία με τις εθελοντικές οργανώσεις Πολιτικής Προστασίας

- **Ιεραρχεί και δρομολογεί**, κατά το μέρος που τον αφορά, τα μέτρα, έργα και δράσεις που προτάθηκαν στο ανωτέρω Συντονιστικό Τοπικό Όργανο.

#### 4.2.2 ΑΝΤΙΔΗΜΑΡΧΟΣ ΘΕΜΑΤΩΝ ΠΟΛΙΤΙΚΗΣ ΠΡΟΣΤΑΣΙΑΣ

- **Συνδράμει τον Δήμαρχο** στο Συντονιστικό Τοπικό Όργανο (ΣΤΟ) και τον **αντικαθιστά**, κατόπιν σχετικής εξουσιοδότησης από τον Δήμαρχο, σε περίπτωση κωλύματος ή απουσίας του.

#### 4.2.3 ΓΡΑΦΕΙΟ ΠΟΛΙΤΙΚΗΣ ΠΡΟΣΤΑΣΙΑΣ ΤΟΥ ΔΗΜΟΥ ΕΛΕΥΣΙΝΑΣ

- **Συγκαλεί**, κατόπιν εντολής του Δημάρχου, το Συντονιστικό Τοπικό Όργανο (ΣΤΟ) στη φάση συνήθους ετοιμότητας για την επίλυση ζητημάτων συνεργασίας μεταξύ των εμπλεκόμενων φορέων στην αντιμετώπιση εκτάκτων αναγκών λόγω εκδήλωσης ΤΑΜΕ, όπως επίσης και ζητημάτων που αφορούν τη συνεργασία με τις εθελοντικές οργανώσεις Πολιτικής Προστασίας.
- **Προχωρά** στη διαμόρφωση του τελικού σχεδιασμού του Δήμου Ελευσίνας για πρόληψη και ετοιμότητα για την αντιμετώπιση κινδύνων που προέρχονται από την εκδήλωση ΤΑΜΕ, σύμφωνα με τις υποδείξεις του Δημάρχου Ελευσίνας και με βάση τα μέτρα, έργα και δράσεις που προτάθηκαν στο ανωτέρω Συντονιστικό Τοπικό Όργανο.

#### 4.2.4 ΓΡΑΜΜΑΤΕΑΣ ΤΟΥ ΣΥΝΤΟΝΙΣΤΙΚΟΥ ΤΟΠΙΚΟΥ ΟΡΓΑΝΟΥ ΤΟΥ ΔΗΜΟΥ ΕΛΕΥΣΙΝΑΣ

**Διαβιβάζει** τα πρακτικά του ΣΤΟ στο Γραφείο Πολιτικής Προστασίας του Δήμου Ελευσίνας, στους εκπροσωπούμενους στο ΣΤΟ φορείς, στη Δ/ση Πολιτικής Προστασίας της Περιφέρειας Αττικής και στη Δ/ση Πολιτικής Προστασίας της Αποκεντρωμένης Διοίκησης Αττικής, για την ενημέρωση του Περιφερειάρχη Αττικής και του Συντονιστή Αποκεντρωμένης Διοίκησης, αντίστοιχα, στο πλαίσιο της αμοιβαίας συνεργασίας και διαλειτουργικότητας μεταξύ των φορέων Τοπικής Αυτοδιοίκησης.

### 4.3 ΔΡΑΣΕΙΣ ΑΥΞΗΜΕΝΗΣ ΕΤΟΙΜΟΤΗΤΑΣ ΤΟΥ ΔΗΜΟΥ ΕΛΕΥΣΙΝΑΣ ΕΝ ΟΨΕΙ ΕΠΑΠΕΙΛΟΥΜΕΝΟΥ ΚΙΝΔΥΝΟΥ ΓΙΑ ΤΗΝ ΕΚΔΗΛΩΣΗ ΤΑΜΕ

#### 4.3.1 ΔΗΜΑΡΧΟΣ ΕΛΕΥΣΙΝΑΣ

- **Δίνει εντολή στο Γραφείο Πολιτικής Προστασίας του Δήμου για τη σύγκληση του Συντονιστικού Τοπικού Οργάνου (ΣΤΟ)**, εφόσον κρίνει ότι είναι απαραίτητο.
- **Συμμετέχει στο Συντονιστικό Όργανο Πολιτικής Προστασίας της Περιφερειακής Ενότητας Δυτικής Αττικής (ΣΟΠΠ)**, εφόσον προσκληθεί.
- **Δίνει εντολή στο Γραφείο Πολιτικής Προστασίας του Δήμου για έλεγχο της πορείας υλοποίησης των προπαρασκευαστικών δράσεων που προβλέπονται στο Σχέδιο Αντιμετώπισης Εκτάκτων Αναγκών και Άμεσης/Βραχείας Διαχείρισης Συνεπειών από την Εκδήλωση ΤΑΜΕ του Δήμου Ελευσίνας.**

#### 4.3.2 ΑΝΤΙΔΗΜΑΡΧΟΣ ΘΕΜΑΤΩΝ ΠΟΛΙΤΙΚΗΣ ΠΡΟΣΤΑΣΙΑΣ

Τμήμα Περιβάλλοντος, Ανακύκλωσης και Πολιτικής Προστασίας Δήμου Ελευσίνας

Συνδράμει τον Δήμαρχο στο έργο του και παρακολουθεί την υλοποίηση των μέτρων προπαρασκευαστικών δράσεων του Δήμου Ελευσίνας, σε συνεργασία με το Γραφείο Πολιτικής Προστασίας του Δήμου και τις λοιπές αρμόδιες οργανικές μονάδες του Δήμου.

#### 4.3.3 ΓΡΑΦΕΙΟ ΠΟΛΙΤΙΚΗΣ ΠΡΟΣΤΑΣΙΑΣ ΤΟΥ ΔΗΜΟΥ ΕΛΕΥΣΙΝΑΣ

- **Συγκαλεί το Συντονιστικό Τοπικό Όργανο (ΣΤΟ)** κατόπιν εντολής του Δημάρχου
- **Επικαιροποιεί τον κατάλογο των άμεσα διαθέσιμων επιχειρησιακών μέσων που έχει ο Δήμος, καθώς και των μέσων που δύνανται να διατεθούν μέσω του μνημονίου συνεργασίας με ιδιωτικούς φορείς για την αντιμετώπιση εκτάκτων αναγκών και τη διαχείριση των συνεπειών λόγω εκδήλωσης ΤΑΜΕ και ενημερώνει τον Δήμαρχο.**

### 4.4 ΔΡΑΣΕΙΣ ΤΟΥ ΔΗΜΟΥ ΕΛΕΥΣΙΝΑΣ ΣΤΗΝ ΑΝΤΙΜΕΤΩΠΙΣΗ ΕΚΤΑΚΤΩΝ ΑΝΑΓΚΩΝ ΜΕΤΑ ΤΗΝ ΕΚΔΗΛΩΣΗ ΤΑΜΕ

#### 4.4.1 ΔΗΜΑΡΧΟΣ ΕΛΕΥΣΙΝΑΣ

- **Συντονίζει τις δράσεις και τη διάθεση του απαραίτητου δυναμικού και μέσων, εντός των ορίων του Δήμου Ελευσίνας, για την αντιμετώπιση εκτάκτων αναγκών και τη διαχείριση συνεπειών λόγω εκδήλωσης ΤΑΜΕ, σύμφωνα με το άρθρο 13 του Ν. 3013/2002.**
- **Δίνει εντολή στο Γραφείο Πολιτικής Προστασίας του Δήμου για άμεση κινητοποίηση των υπαλλήλων του Τμήματος Πολιτικής Προστασίας του Δήμου, για συλλογή περαιτέρω πληροφοριών σχετικά με τις επιπτώσεις του ΤΑΜΕ.**
- **Δίνει εντολή στη Δ/ση Καθαριότητας, Ανακύκλωσης, Περιβάλλοντος και Πρασίνου για διάθεση των μέσων που διαθέτουν (μηχανήματα έργων, κλπ.) για χρήση τους από τη Δ/ση Τεχνικών Υπηρεσιών με σκοπό την άρση εμποδίων στο οδικό δίκτυο αρμοδιότητας του Δήμου, για τη διευκόλυνση της κίνησης των οχημάτων των σωστικών συνεργείων προς και από την πληγείσα περιοχή, τις νοσοκομειακές μονάδες, κλπ.**
- **Συντονίζει την άμεση υποστήριξη του έργου των λοιπών επιχειρησιακά εμπλεκόμενων φορέων (Π.Σ., ΕΛ.ΑΣ., κλπ) για τη προστασία των πολιτών με μέσα που διαθέτει ο Δήμος Ελευσίνας.**
- **Δίνει εντολή για συνδρομή προσωπικού και μέσων του Δήμου Ελευσίνας σε όμορους Δήμους μετά από σχετική συνεννόηση με τους αρμόδιους Δημάρχους.**
- **Δίνει εντολή στο Γραφείο Πολιτικής Προστασίας του Δήμου για υποβολή αιτήματος συνδρομής με υλικά και μέσα προς ενίσχυση του έργου του Δήμου στην αντιμετώπιση εκτάκτων αναγκών και τη διαχείριση των συνεπειών από την εκδήλωση ΤΑΜΕ, από όμορους Δήμους, την οικεία Περιφέρεια, Αποκεντρωμένη Διοίκηση ή το ΚΕΠΠ/ΕΣΚΕ.**
- **Λαμβάνει και εκτελεί την απόφαση για την οργανωμένη προληπτική απομάκρυνση των πολιτών, για λόγους προστασίας της ζωής ή της υγείας τους από εξελισσόμενη ή από επικείμενη καταστροφή, στο πλαίσιο εφαρμογής του άρθ. 18 του Ν 3613/2007 (ΦΕΚ 263 Α).**
- **Δίνει εντολή στο Γραφείο Πολιτικής Προστασίας του Δήμου για την ενεργοποίηση, εφόσον συντρέχουν λόγοι, των μνημονίων συνεργασίας με ιδιωτικούς φορείς για την εξασφάλιση επιπλέον πόρων στην αντιμετώπιση εκτάκτων αναγκών και τη διαχείριση των συνεπειών λόγω εκδήλωσης ΤΑΜΕ.**



- Δίνει εντολή στο Γραφείο Πολιτικής Προστασίας του Δήμου για σύγκληση του ΣΤΟ, εφόσον κρίνεται αναγκαίο.
- Ενημερώνει τον Περιφερειάρχη Αττικής και τον Γενικό Γραμματέα Αποκεντρωμένης Διοίκησης Αττικής για την τρέχουσα κατάσταση
- Αιτείται προς στον Περιφερειάρχη Αττικής την κήρυξη της περιοχής που πλήττεται, σε κατάσταση έκτακτης ανάγκης, εφόσον συντρέχουν λόγοι.
- Εκδίδει απόφαση διακοπής μαθημάτων, λόγω έκτακτων συνθηκών εντός των διοικητικών ορίων του Δήμου Ελευσίνας σε συνεργασία με την Περιφερειακή Διεύθυνση Πρωτοβάθμιας και Δευτεροβάθμιας Εκπαίδευσης και τον Περιφερειάρχη Αττικής, αν κρίνεται απαραίτητο (αρθ. 94 παρ. 4.27 του Ν.3852/2010).
- Βρίσκεται σε άμεση επικοινωνία με τον Αντιπεριφερειάρχη της Π.Ε. Δυτικής Αττικής, στις περιπτώσεις που ο Αντιπεριφερειάρχης συντονίζει και εποπτεύει τη διάθεση προσωπικού και μέσω των αρμόδιων υπηρεσιών της Περιφέρειας, οι οποίες λειτουργούν στα όρια της Περιφερειακής τους Ενότητας για την αντιμετώπιση εκτάκτων αναγκών και τη διαχείριση των συνεπειών από την εκδήλωση ΤΑΜΕ.
- Δίνει εντολή στο Γραφείο Πολιτικής Προστασίας του Δήμου για παραμονή, μερική αποκλιμάκωση ή ολική αποκλιμάκωση των πόρων που έχουν διατεθεί.
- Δίνει εντολή στο Γραφείο Πολιτικής Προστασίας του Δήμου για την ενεργοποίηση εθελοντικών οργανώσεων πολιτικής προστασίας που δραστηριοποιούνται στον Δήμο Ελευσίνας για υποστηρικτικές δράσεις στο έργο του Δήμου Ελευσίνας.
- Ενημερώνει το κοινό για δράσεις πολιτικής προστασίας που δρομολογούνται από τον Δήμο Ελευσίνας για την αντιμετώπιση εκτάκτων αναγκών και την άμεση/βραχεία διαχείριση των συνεπειών από την εκδήλωση ΤΑΜΕ, καθώς και για τη λήψη μέτρων αυτοπροστασίας.

#### 4.4.2 ΑΝΤΙΔΗΜΑΡΧΟΣ ΘΕΜΑΤΩΝ ΠΟΛΙΤΙΚΗΣ ΠΡΟΣΤΑΣΙΑΣ

- **Συνδράμει τον Δήμαρχο** στο έργο του συντονισμού δράσεων και διάθεσης του απαραίτητου δυναμικού και μέσω των ορίων του Δήμου, για την αντιμετώπιση εκτάκτων αναγκών και τη διαχείριση των συνεπειών από την εκδήλωση ΤΑΜΕ
- **Παρακολουθεί την υλοποίηση των δράσεων** του Δήμου Ελευσίνας στην αντιμετώπιση κινδύνων λόγω εκδήλωσης ΤΑΜΕ, σε συνεργασία με το Γραφείο Πολιτικής Προστασίας του Δήμου και τις λοιπές αρμόδιες οργανικές μονάδες του Δήμου.

#### 4.4.3 ΓΡΑΦΕΙΟ ΠΟΛΙΤΙΚΗΣ ΠΡΟΣΤΑΣΙΑΣ ΤΟΥ ΔΗΜΟΥ ΕΛΕΥΣΙΝΑΣ

- Ενημερώνει άμεσα τη Δ/ση Τεχνικών Υπηρεσιών και τη Δ/ση Καθαριότητας, Ανακύκλωσης, Περιβάλλοντος και Πρασίνου που εμπλέκονται σε αρχικό στάδιο, με στόχο την άμεση κινητοποίησή τους, μετά από σχετική εντολή Δημάρχου.
- Βρίσκεται σε συνεχή επικοινωνία με τη Διεύθυνση Αστυνομίας Δυτικής Αττικής, το Αστυνομικό Τμήμα Ελευσίνας και την Π.Υ Ελευσίνας για τη συλλογή περαιτέρω πληροφοριών που συνδέονται με τις επιπτώσεις του ΤΑΜΕ.
- Επικοινωνεί με το Παράρτημα του Ε.Κ.Α.Β. και λοιπές Υγειονομικές Μονάδες (Κέντρα Υγείας, Ιδιωτικά Νοσοκομεία κ.λ.π.), για συλλογή πληροφοριών σχετικά με πολίτες που έχουν υποστεί τις επιπτώσεις από την εκδήλωση του ΤΑΜΕ.

- **Επικοινωνεί άμεσα** με το Τμήμα Πολιτικής Προστασίας της Περιφερειακής Ενότητας Δυτικής Αττικής, τη Δ/νση Πολιτικής Προστασίας της Περιφέρειας Αττικής, και τη Δ/νση Πολιτικής Προστασίας της Αποκεντρωμένης Διοίκησης Αττικής, για λόγους αμοιβαίας ενημέρωσης και συντονισμού στη διαχείριση πόρων.
  - **Ενεργοποιεί το μνημόνιο ενεργειών** για περιπτώσεις εκτάκτων αναγκών που προέρχονται από την εκδήλωση ΤΑΜΕ.
  - **Ενεργοποιεί το μνημόνιο συνεργασίας με ιδιωτικούς φορείς**, μετά από σχετική εντολή του Δημάρχου, για την εξασφάλιση επιπλέον πόρων για την ενίσχυση του έργου του Δήμου.
  - **Υποβάλλει αίτημα, μετά από σχετική εντολή Δημάρχου, για συνδρομή με υλικά και μέσα προς ενίσχυση του έργου του Δήμου** στην αντιμετώπιση εκτάκτων αναγκών και διαχείριση των συνεπειών λόγω εκδήλωσης ΤΑΜΕ, από όμορους Δήμους, την οικεία Περιφέρεια και Αποκεντρωμένη Διοίκηση.
  - **Τηρεί κατάσταση με τα διατιθέμενα μέσα και προσωπικό**, που με εντολή Δημάρχου έχουν εμπλακεί για την αντιμετώπιση εκτάκτων αναγκών και τη διαχείριση των συνεπειών από την εκδήλωση του ΤΑΜΕ.
  - **Ενεργοποιεί**, εφόσον επιβάλλεται από την υφιστάμενη κατάσταση, **το μνημόνιο ενεργειών για την οργανωμένη προληπτική απομάκρυνση πολιτών**, μετά από σχετική εντολή του Δημάρχου.
  - **Μεριμνά για τη σύγκληση του Συντονιστικού Τοπικού Οργάνου (ΣΤΟ)**, κατόπιν εντολής του Δημάρχου και σύμφωνα με τα οριζόμενα στο αρθ. 13, Ν.3013/2002.
  - **Εξασφαλίζει την κάλυψη των στοιχειωδών αναγκών των πολιτών**, που έχουν καταφύγει στους προκαθορισμένους χώρους συγκέντρωσης, σε περίπτωση έκτακτης ανάγκης από την εκδήλωση ΤΑΜΕ (χώροι καταφυγής).
  - **Ενημερώνει το ΚΕΠΠ** σχετικά με την εξέλιξη των δράσεων του Δήμου για την αντιμετώπιση εκτάκτων αναγκών και τη διαχείριση των συνεπειών.
  - **Ενημερώνει για την παραμονή, μερική αποκλιμάκωση ή ολική αποκλιμάκωση των πόρων** που έχουν διατεθεί με εντολή του Δημάρχου.
  - **Ενεργοποιεί, μετά από σχετική εντολή του Δημάρχου, τις εθελοντικές οργανώσεις πολιτικής προστασίας**, που δραστηριοποιούνται στον Δήμο για υποστηρικτικές δράσεις στο έργο του Δήμου Ελευσίνας.
- Ενημερώνει το κοινό για δράσεις πολιτικής προστασίας** που δρομολογούνται από τον Δήμο Ελευσίνας για την αντιμετώπιση εκτάκτων αναγκών και την άμεση/βραχεία διαχείριση των συνεπειών, καθώς και για τη λήψη μέτρων αυτοπροστασίας.

#### 4.4.4 ΔΙΕΥΘΥΝΣΗ ΥΠΗΡΕΣΙΑΣ ΔΟΜΗΣΗΣ ΤΟΥ ΔΗΜΟΥ ΕΛΕΥΣΙΝΑΣ

- **Διενεργεί το συντομότερο δυνατόν οπτικό έλεγχο στα κτίρια του Δήμου που στεγάζονται οι οργανικές μονάδες που εμπλέκονται στην εφαρμογή του παρόντος σχεδίου**, για τη διαπίστωση ενδεχόμενων επιπτώσεων από την εκδήλωση του ΤΑΜΕ.
- **Συγκροτεί συνεργεία από υπαλλήλους της και υπαλλήλους της Δ/νσης Τεχνικών Υπηρεσιών προκειμένου να μεταβούν το συντομότερο δυνατόν στην πληγείσα περιοχή και να προβούν σε οπτικό έλεγχο κτιριακών υποδομών και τεχνικών έργων αρμοδιότητάς της** για τη διαπίστωση ζημιών που προκλήθηκαν από το ΤΑΜΕ και εκτίμηση του δυναμικού και των μέσων που απαιτούνται για την άμεση αποκατάσταση της λειτουργίας τους.

#### 4.4.5 ΔΙΕΥΘΥΝΣΗ ΤΕΧΝΙΚΩΝ ΥΠΗΡΕΣΙΩΝ

- **Μεριμνά για την άρση εμποδίων στο οδικό δίκτυο αρμοδιότητάς της**, για τη διευκόλυνση της κίνησης των οχημάτων των σωστικών συνεργείων προς και από την πληγείσα περιοχή, τις νοσοκομειακές μονάδες, κλπ.

#### 4.4.6 ΔΙΕΥΘΥΝΣΗ ΟΙΚΟΝΟΜΙΚΩΝ ΥΠΗΡΕΣΙΩΝ ΤΟΥ ΔΗΜΟΥ ΕΛΕΥΣΙΝΑΣ

- **Μεριμνά για την εξασφάλιση** των οικονομικών πόρων για την υλοποίηση των δράσεων που προβλέπονται στον αντίστοιχο σχεδιασμό των εμπλεκόμενων υπηρεσιακών μονάδων του Δήμου, σύμφωνα με το παρόν σχέδιο (συντήρηση και λειτουργία μηχανημάτων και εξοπλισμού, μίσθωση μηχανημάτων, πρόσληψη εποχιακού προσωπικού, προμήθεια υλικών κλπ.) και τις πρόσθετες ανάγκες που έχουν προκύψει.

#### 4.4.7 ΔΙΕΥΘΥΝΣΗ ΔΙΟΙΚΗΤΙΚΩΝ ΥΠΗΡΕΣΙΩΝ ΤΟΥ ΔΗΜΟΥ ΕΛΕΥΣΙΝΑΣ

- **Μεριμνά για την έκδοση** όλων των διοικητικών πράξεων που απαιτούνται για τη λειτουργία των εμπλεκόμενων επιχειρησιακών μονάδων του Δήμου.

#### 4.4.8 Δ/ΝΣΗ ΚΟΙΝΩΝΙΚΗΣ ΠΡΟΣΤΑΣΙΑΣ, ΠΑΙΔΕΙΑΣ ΚΑΙ ΠΟΛΙΤΙΣΜΟΥ ΤΟΥ ΔΗΜΟΥ ΕΛΕΥΣΙΝΑΣ

- **Συλλέγει πληροφορίες**, σε συνεργασία με τα συνεργεία της Δ/νσης Υπηρεσίας Δόμησης, για τον αριθμό των πολιτών που θα χρειαστούν άμεση στέγαση, και ενημερώνει τον Δήμαρχο.

#### 4.4.9 ΤΗΛΕΦΩΝΙΚΕΣ ΓΡΑΜΜΕΣ ΔΗΜΟΥ ΕΛΕΥΣΙΝΑΣ

Οι πολίτες μπορούν να απευθύνονται σε συγκεκριμένους τηλεφωνικούς αριθμούς του Δήμου Ελευσίνας ώστε να:

- Καταγράφονται προβλήματα που έχουν δημιουργηθεί από την εκδήλωση του ΤΑΜΕ και τα προωθεί στις αρμόδιες υπηρεσίες του Δήμου Ελευσίνας.
- Καταγράφονται αιτήματα πολιτών που θα χρειαστούν άμεση προσωρινή διαμονή και ενημερώνονται ο Δήμαρχος και η Δ/νση Κοινωνικής Προστασίας, Παιδείας και Πολιτισμού του Δήμου Ελευσίνας.

#### 4.4.10 ΕΤΑΙΡΕΙΑ ΎΔΡΕΥΣΗΣ ΚΑΙ ΑΠΟΧΕΤΕΥΣΗΣ ΠΡΩΤΕΥΟΥΣΑΣ (ΕΥΔΑΠ)

- **Ελέγχει την παροχή πόσιμου νερού** (υδραγωγείο, δίκτυο διανομής, κλπ) και λαμβάνει μέτρα για τη διασφάλιση της ποιότητας του πόσιμου νερού.

#### 4.4.11 ΠΡΟΕΔΡΟΙ ΤΟΠΙΚΩΝ ΚΟΙΝΟΤΗΤΩΝ ΔΗΜΟΥ ΕΛΕΥΣΙΝΑΣ

**Ενημερώνουν** τον Δήμαρχο για την επικρατούσα κατάσταση στην οικεία Κοινότητα.

### 4.5 ΔΡΑΣΕΙΣ ΤΟΥ ΔΗΜΟΥ ΕΛΕΥΣΙΝΑΣ ΣΤΗΝ ΑΜΕΣΗ/ΒΡΑΧΕΙΑ ΔΙΑΧΕΙΡΙΣΗ ΤΩΝ ΣΥΝΕΠΕΙΩΝ

#### 4.5.1 ΔΗΜΑΡΧΟΣ ΕΛΕΥΣΙΝΑΣ

- **Εκτιμά τον αριθμό των πολιτών στην περιοχή ευθύνης του**, για τους οποίους θα πρέπει να εξασφαλιστούν άμεσα καταλύματα, με βάση τις πληροφορίες σχετικά με τον αριθμό των κατοικιών που έχουν υποστεί σοβαρές ζημιές και επιπτώσεις στην περιοχή ευθύνης τους, και ενημερώνει τον Περιφερειάρχη Αττικής και τον Γενικό Γραμματέα Αποκεντρωμένης Διοίκησης Αττικής για τον εν λόγω εκτιμώμενο αριθμό.
- **Δίνει εντολή στο Γραφείο Πολιτικής Προστασίας του Δήμου** για τη γνωστοποίηση μέσω ανακοινώσεων ή δελτίων τύπου στα τοπικά μέσα ενημέρωσης και μέσα κοινωνικής δικτύωσης, για τη λειτουργία τηλεφωνικής γραμμής στην οποία μπορούν να απευθύνονται οι πολίτες που οι ιδιοκτησίες τους έχουν πληγεί και χρειάζονται άμεσα προσωρινή διαμονή.
- **Δίνει εντολή στο Γραφείο Πολιτικής Προστασίας του Δήμου** για την ενεργοποίηση, εφόσον συντρέχουν λόγοι, των μνημονίων συνεργασίας με ιδιωτικούς φορείς για την εξασφάλιση επιπλέον πόρων για την άμεση/βραχεία διαχείριση συνεπειών λόγω ΤΑΜΕ.
- **Δίνει εντολή στο Γραφείο Πολιτικής Προστασίας του Δήμου** για την επιστροφή των πολιτών που απομακρύνθηκαν προληπτικά από την πληγείσα περιοχή όπου διαβιούν, εφόσον χρειάζονται μεταφορά.
- **Δίνει εντολή στη Διεύθυνση Υπηρεσίας Δόμησης, στη Δ/ση Καθαριότητας, Ανακύκλωσης, Περιβάλλοντος και Πρασίνου του Δήμου καθώς και στην ΕΥΔΑΠ** για άμεση αποκατάσταση της λειτουργίας υποδομών αρμοδιότητάς τους (δίκτυα ύδρευσης, οδικό δίκτυο, κλπ), η λειτουργία των οποίων παρουσιάζει δυσχέρειες ή διακόπηκε λόγω εκδήλωσης ΤΑΜΕ.
- **Δίνει εντολή στις Τεχνικές Υπηρεσίες του Δήμου** για τον έλεγχο υποδομών και τεχνικών έργων αρμοδιότητάς τους, τα οποία βρίσκονται εντός της πληγείσας περιοχής, για τη διαπίστωση ζημιών.
- **Δίνει εντολή στη Δ/ση Κοινωνικής Προστασίας, Παιδείας και Πολιτισμού του Δήμου** για την καταγραφή και εκτίμηση ζημιών σε κατοικίες, από τις επιτροπές που έχουν συγκροτηθεί για το σκοπό αυτό, προκειμένου να χορηγηθούν οι προβλεπόμενες οικονομικές ενισχύσεις για την κάλυψη των πρώτων αναγκών των πληγέντων.
- **Συντονίζει τις δράσεις και τη διάθεση του απαραίτητου δυναμικού και μέσων**, εντός των ορίων του Δήμου Ελευσίνας για την άμεση/βραχεία διαχείριση συνεπειών λόγω ΤΑΜΕ, σύμφωνα με το άρθρο 13 του Ν. 3013/2002.
- **Δίνει εντολή στη Δ/ση Κοινωνικής Προστασίας, Παιδείας και Πολιτισμού του Δήμου** για την αποστολή στην Περιφέρεια Αττικής καταλόγου των αυτοψιών, σε περίπτωση που υπάρχουν διαπιστωμένες φθορές σε γειτονικά της εγκατάστασης κτίρια, για την υποβολή αιτήματος οριοθέτησης της πληγείσας περιοχής και χορήγησης στεγαστικής συνδρομής.
- **Δίνει εντολή στο Γραφείο Πολιτικής Προστασίας του Δήμου** για παραμονή, μερική αποκλιμάκωση ή ολική αποκλιμάκωση των πόρων που έχουν διατεθεί για την αντιμετώπιση εκτάκτων αναγκών και τη διαχείριση των συνεπειών λόγω εκδήλωσης ΤΑΜΕ.

#### 4.5.2 ΑΝΤΙΔΗΜΑΡΧΟΣ ΘΕΜΑΤΩΝ ΠΟΛΙΤΙΚΗΣ ΠΡΟΣΤΑΣΙΑΣ

- **Συνδράμει τον Δήμαρχο** στο έργο του συντονισμού δράσεων και διάθεσης του απαραίτητου δυναμικού και μέσων, εντός των ορίων του Δήμου, για την άμεση/βραχεία διαχείριση συνεπειών λόγω εκδήλωσης ΤΑΜΕ.
- **Παρακολουθεί την υλοποίηση των δράσεων** του Δήμου Ελευσίνας για την άμεση/βραχεία διαχείριση συνεπειών λόγω εκδήλωσης ΤΑΜΕ, σε συνεργασία με το Γραφείο Πολιτικής Προστασίας του Δήμου και τις λοιπές αρμόδιες οργανικές μονάδες του Δήμου.

#### 4.5.3 ΓΡΑΦΕΙΟ ΠΟΛΙΤΙΚΗΣ ΠΡΟΣΤΑΣΙΑΣ ΤΟΥ ΔΗΜΟΥ ΕΛΕΥΣΙΝΑΣ

- **Οργανώνει τη διανομή πόσιμου νερού** στους πολίτες στους χώρους καταφυγής, εφόσον συντρέχουν λόγοι.
- **Συλλέγει πληροφορίες και ενημερώνει τον Δήμαρχο** για το συνολικό αριθμό των πολιτών, οι κατοικίες των οποίων έχουν υποστεί σοβαρές ζημιές.
- **Βρίσκει καταλύματα για τους πολίτες του Δήμου**, οι κατοικίες των οποίων έχουν υποστεί σοβαρές ζημιές, σε συνεργασία με τη Δ/ση Πολιτικής Προστασίας της Περιφέρειας Αττικής.
- **Υποστηρίζει το έργο της Περιφέρειας** στην οργάνωση χώρων για την υποδοχή και διαβίωση των πληγέντων μετά από εκδήλωση ΤΑΜΕ (χώροι καταυλισμών), εφόσον συντρέχουν λόγοι.
- **Δρομολογεί δράσεις, με εντολή του Δημάρχου και σε συνεργασία με την οικεία Περιφέρεια**, σχετικές με την οργάνωση χώρων για την υποδοχή και διαβίωση των πληγέντων μετά από εκδήλωση ΤΑΜΕ (χώροι καταυλισμών), εφόσον τούτο αποφασιστεί από τον Δήμαρχο λόγω των πλεονεκτημάτων που μπορεί να διαθέτει ο Δήμος για την υλοποίηση της δράσης αυτής.
- **Διενεργεί έλεγχο** λειτουργίας των βασικών δικτύων υποδομής και προετοιμασίας των προκαθορισμένων χώρων για την υποδοχή και διαβίωση των πληγέντων.
- **Κινητοποιεί με εντολή του Δημάρχου τις Τεχνικές Υπηρεσίες, τη Δ/ση Καθαριότητας, Ανακύκλωσης, Περιβάλλοντος και Πρασίνου του Δήμου καθώς και την ΕΥΔΑΠ** για άμεσο έλεγχο και αποκατάσταση της λειτουργίας υποδομών αρμοδιότητάς τους (δίκτυα ύδρευσης, οδικό δίκτυο, κλπ), η λειτουργία των οποίων παρουσιάζει δυσχέρειες ή διακόπηκε λόγω εκδήλωσης ΤΑΜΕ.
- **Ενημερώνει τον Δήμαρχο για την παραμονή, μερική αποκλιμάκωση ή ολική αποκλιμάκωση των πόρων** που έχουν διατεθεί με εντολή του Δημάρχου για την αντιμετώπιση εκτάκτων αναγκών και τη διαχείριση συνεπειών λόγω εκδήλωσης ΤΑΜΕ.
- **Ενεργοποιεί** εθελοντικές οργανώσεις πολιτικής προστασίας, που δραστηριοποιούνται στον Δήμο Ελευσίνας, για υποστηρικτικές δράσεις στο έργο του στην άμεση/βραχεία διαχείριση συνεπειών λόγω εκδήλωσης ΤΑΜΕ.
- **Ενεργοποιεί μνημόνιο συνεργασίας με ιδιωτικούς φορείς**, μετά από σχετική εντολή του Δημάρχου, για την εξασφάλιση επιπλέον πόρων για την άμεση/βραχεία διαχείριση συνεπειών λόγω εκδήλωσης ΤΑΜΕ.
- **Ενημερώνει το ΚΕΠΠ** σχετικά με την εξέλιξη των δράσεων αποκατάστασης και διαχείρισης των συνεπειών του ΤΑΜΕ.

#### 4.5.4 Δ/ΝΣΗ ΚΑΘΑΡΙΟΤΗΤΑΣ, ΑΝΑΚΥΚΛΩΣΗΣ, ΠΕΡΙΒΑΛΛΟΝΤΟΣ ΚΑΙ ΠΡΑΣΙΝΟΥ ΤΟΥ ΔΗΜΟΥ ΕΛΕΥΣΙΝΑΣ

- **Αποστέλλει συνεργεία** για άμεσο έλεγχο και αποκατάσταση της λειτουργίας υποδομών αρμοδιότητάς τους (οδικό δίκτυο, τεχνικά έργα, κλπ).
- **Προβαίνει**, σε συνεργασία με τη Δ/ση Τεχνικών Υπηρεσιών και την Υπηρεσία Δόμησης, σε **επεμβάσεις** για την άρση των επικινδυνότητων, την κατεδάφιση των επικινδύνως ετοιμόρροπων κτιρίων και την απομάκρυνση των ερειπίων, εφόσον και αν υπάρχουν.

#### 4.5.5 ΔΙΕΥΘΥΝΣΗ ΔΙΟΙΚΗΤΙΚΩΝ ΥΠΗΡΕΣΙΩΝ ΤΟΥ ΔΗΜΟΥ ΕΛΕΥΣΙΝΑΣ

- **Μεριμνά για την έκδοση όλων των διοικητικών πράξεων** που απαιτούνται για τη λειτουργία των εμπλεκόμενων επιχειρησιακών μονάδων του Δήμου.

*4.5.6 ΔΙΕΥΘΥΝΣΗ ΟΙΚΟΝΟΜΙΚΩΝ ΥΠΗΡΕΣΙΩΝ ΤΟΥ ΔΗΜΟΥ ΕΛΕΥΣΙΝΑΣ*

- **Διενεργεί με εντολή του Δημάρχου** τις διαδικασίες **μίσθωσης καταλυμάτων** για την προσωρινή στέγαση πολιτών (σύμφωνα με τις διαδικασίες που περιγράφονται στο Παράρτημα Ε).
- **Μεριμνά για την εξασφάλιση των οικονομικών πόρων** για την υλοποίηση των δράσεων που προβλέπονται στον αντίστοιχο σχεδιασμό των εμπλεκόμενων υπηρεσιακών μονάδων του Δήμου, σύμφωνα με το παρόν σχέδιο (συντήρηση και λειτουργία μηχανημάτων και εξοπλισμού, μίσθωση μηχανημάτων, πρόσληψη εποχιακού προσωπικού, προμήθεια υλικών κλπ.) και την κάλυψη των πρόσθετων αναγκών που έχουν προκύψει.

*4.5.7 ΔΙΕΥΘΥΝΣΗ ΚΟΙΝΩΝΙΚΗΣ ΠΡΟΣΤΑΣΙΑΣ, ΠΑΙΔΕΙΑΣ ΚΑΙ ΠΟΛΙΤΙΣΜΟΥ ΤΟΥ ΔΗΜΟΥ ΕΛΕΥΣΙΝΑΣ*

- **Αποστέλλει επιτροπές** για την καταγραφή και εκτίμηση ζημιών σε κατοικίες, οι οποίες προκλήθηκαν από την εκδήλωση ΤΑΜΕ, προκειμένου να χορηγηθούν οι προβλεπόμενες οικονομικές ενισχύσεις για την κάλυψη των πρώτων αναγκών των πληγέντων.
- **Αποστέλλει αιτήματα** στη Διεύθυνση Οικονομικής και Αναπτυξιακής Πολιτικής / Τμήμα Επιχορηγήσεων Τ.Α. του Υπουργείου Εσωτερικών για χορήγηση οικονομικής ενίσχυσης σε όσους περιήλθαν σε κατάσταση ανάγκης συνεπεία εκδήλωσης ΤΑΜΕ.
- **Αποστέλλει στην Περιφέρεια Αττικής καταλόγους των αυτοψιών**, σε περίπτωση που υπάρχουν διαπιστωμένες φθορές σε γειτονικά της εγκατάστασης κτίρια, για την υποβολή αιτήματος οριοθέτησης της πληγείσας περιοχής και χορήγησης στεγαστικής συνδρομής.

*4.5.8 ΤΗΛΕΦΩΝΙΚΕΣ ΓΡΑΜΜΕΣ ΔΗΜΟΥ ΕΛΕΥΣΙΝΑΣ*

Οι πολίτες μπορούν να απευθύνονται σε συγκεκριμένους τηλεφωνικούς αριθμούς του Δήμου Ελευσίνας ώστε να:

- Καταγράφονται και να γνωστοποιούνται στις αρμόδιες υπηρεσίες του Δήμου αιτήματα πολιτών για ζημιές που έχει υποστεί η οικοσκευή τους από την εκδήλωση ΤΑΜΕ.
- Παρέχονται πληροφορίες σχετικές με τις διαδικασίες, τα δικαιολογητικά κλπ. που χρειάζονται ώστε να λάβουν οι πολίτες οικονομική ενίσχυση (προνοιακό επίδομα).

*4.5.9 ΕΥΔΑΠ*

- **Αποστολή συνεργείων** για άμεσο έλεγχο και αποκατάσταση της λειτουργίας τυχόν βλαβών στο δίκτυο ύδρευσης και αποχέτευσης.

**ΜΕΡΟΣ 5****ΕΠΙΚΟΙΝΩΝΙΕΣ ΚΑΙ ΡΟΗ  
ΠΛΗΡΟΦΟΡΙΩΝ****ΜΕΡΟΣ 5. ΕΠΙΚΟΙΝΩΝΙΕΣ ΚΑΙ ΡΟΗ ΠΛΗΡΟΦΟΡΙΩΝ****5.1 ΜΕΣΑ ΕΠΙΚΟΙΝΩΝΙΑΣ**

Στον Δήμο Ελευσίνας χρησιμοποιούνται τα ακόλουθα μέσα επικοινωνίας (ενδεικτικά)

- A) Σταθερά τηλέφωνα του Δήμου. Στο Παράρτημα Β αναφέρονται αναλυτικά τα σταθερά τηλέφωνα των υπευθύνων για δράσεις πολιτικής προστασίας
- B) Κινητά τηλέφωνα των υπευθύνων για δράσεις πολιτικής προστασίας. Στο Παράρτημα Β αναφέρονται αναλυτικά τα κινητά τηλέφωνα των υπευθύνων για δράσεις πολιτικής προστασίας
- Γ) Σταθμός βάσης ασυρμάτου με 5 ασύρματες συσκευές, οι οποίες θα δοθούν στους:
- Δήμαρχο
  - Αντιδήμαρχο για θέματα Πολιτικής Προστασίας
  - Προϊστάμενο του Γραφείου Πολιτικής Προστασίας
  - Προϊστάμενο της Διεύθυνσης Τεχνικών Υπηρεσιών
- Δ) Στον Δήμο Ελευσίνας θα λειτουργούν τηλεφωνικές γραμμές με σκοπό την επικοινωνία με το κοινό για θέματα που αφορούν α) καταγραφή προβλημάτων από την εκδήλωση ΤΑΜΕ στη επικράτεια του Δήμου β) καταγραφή αιτημάτων πολιτών σχετικά με τα προβλήματα που προέκυψαν από την

---

Τμήμα Περιβάλλοντος, Ανακύκλωσης και Πολιτικής Προστασίας Δήμου Ελευσίνας

εκδήλωση ΤΑΜΕ, γ) πληροφορίες σχετικές με τις διαδικασίες, τα δικαιολογητικά κλπ, που χρειάζονται ώστε να λάβουν οικονομική ενίσχυση οι πολίτες.



## 5.2 ΡΟΗ ΠΛΗΡΟΦΟΡΙΩΝ

### 5.2.1 ΑΡΧΙΚΗ ΕΙΔΟΠΟΙΗΣΗ ΓΙΑ ΕΚΔΗΛΩΣΗ ΤΑΜΕ ΚΑΙ ΑΝΤΙΜΕΤΩΠΙΣΗ ΕΚΤΑΚΤΩΝ ΑΝΑΓΚΩΝ

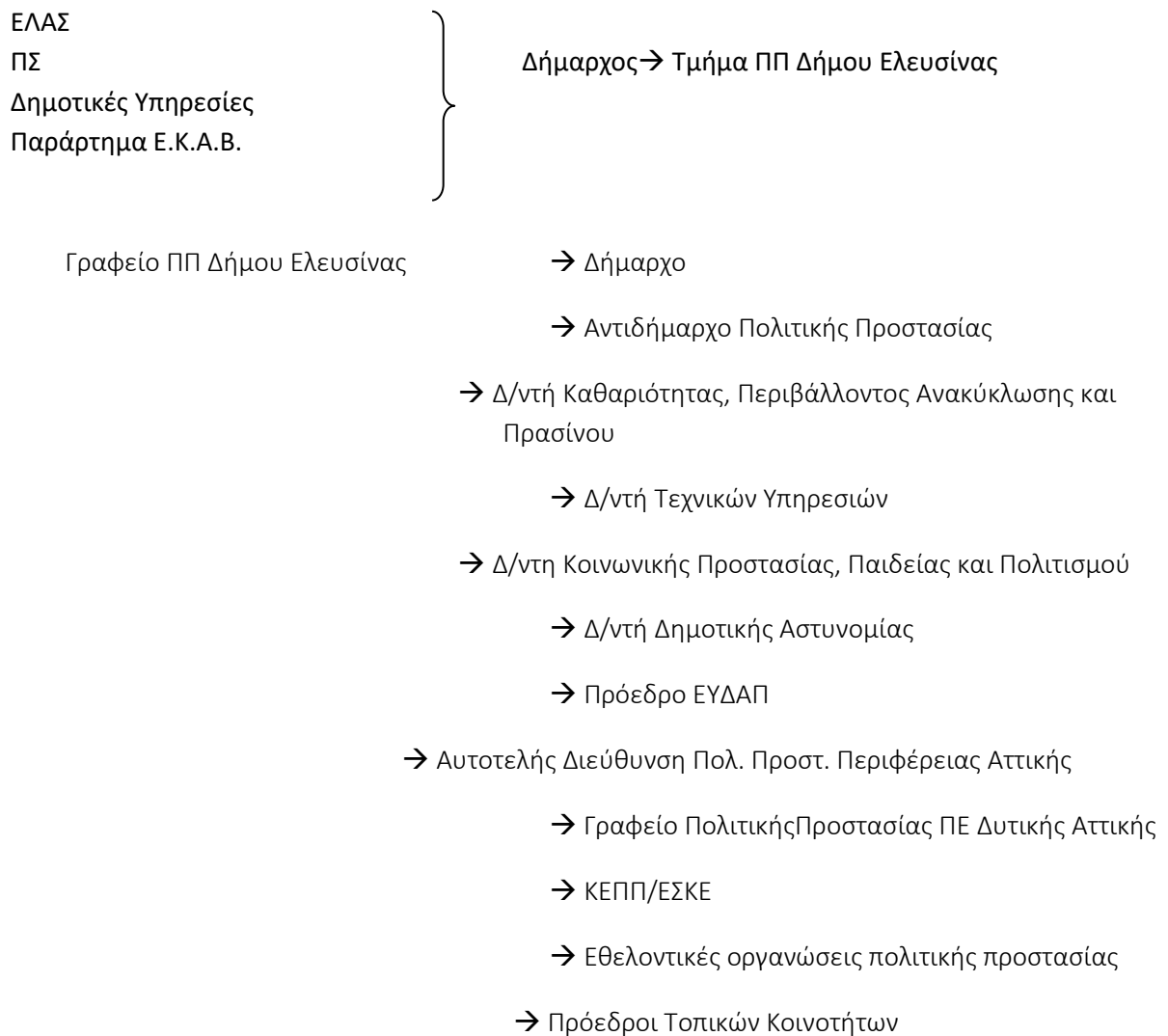

### 5.2.2 ΡΟΗ ΠΛΗΡΟΦΟΡΙΩΝ ΚΙΝΗΤΟΠΟΙΗΣΗΣ ΦΟΡΕΩΝ ΓΙΑ ΤΗ ΔΙΑΧΕΙΡΙΣΗ ΤΩΝ ΣΥΝΕΠΕΙΩΝ ΚΑΙ ΤΗΣ ΑΜΕΣΗΣ/ΒΡΑΧΕΙΑΣ ΑΠΟΚΑΤΑΣΤΑΣΗΣ.

Δήμαρχος → Αντιδήμαρχος ΠΠ →

Τμήμα Περιβάλλοντος, Ανακύκλωσης και Πολιτικής Προστασίας Δήμου Ελευσίνας

→ Τμήμα ΠΠ Δήμου Ελευσίνας

→ Δ/ντή Καθαριότητας, Ανακύκλωσης, Περιβάλλοντος και Πρασίνου

→ Πρόεδρο ΕΥΔΑΠ

→ Δ/νση Υπηρεσίας Δόμησης

→ Δ/νση Κοινωνικής Προστασίας, Παιδείας και Πολιτισμού

→ Εθελοντικές οργανώσεις πολιτικής

προστασίας

→ Πρόεδροι Τοπικών Κοινοτήτων

## ΜΕΡΟΣ 6

### ΣΥΝΤΟΝΙΣΤΙΚΕΣ ΟΔΗΓΙΕΣ ΥΛΟΠΟΙΗΣΗΣ ΔΡΑΣΕΩΝ ΠΟΛΙΤΙΚΗΣ ΠΡΟΣΤΑΣΙΑΣ

#### ΜΕΡΟΣ 6. ΣΥΣΤΗΜΑ ΚΙΝΗΤΟΠΟΙΗΣΗΣ ΠΟΛΙΤΙΚΗΣ ΠΡΟΣΤΑΣΙΑΣ - ΣΥΝΤΟΝΙΣΤΙΚΕΣ ΟΔΗΓΙΕΣ ΥΛΟΠΟΙΗΣΗΣ ΔΡΑΣΕΩΝ ΠΟΛΙΤΙΚΗΣ ΠΡΟΣΤΑΣΙΑΣ

Μετά την εκδήλωση ενός ΤΑΜΕ οι φορείς πολιτικής προστασίας, στο πλαίσιο των αρμοδιοτήτων τους, κινητοποιούνται άμεσα και δρομολογούν σειρά δράσεων για την υποστήριξη του έργου του Πυροσβεστικού Σώματος στον έλεγχο και την καταστολή του ΤΑΜΕ, καθώς και για την αντιμετώπιση εκτάκτων αναγκών και την άμεση/βραχεία διαχείριση των συνεπειών. Προϋπόθεση για την αποτελεσματική απόκριση των φορέων πολιτικής προστασίας της χώρας είναι η συνέργεια, η συνεργασία και η διαλειτουργικότητα σε όλα τα επίπεδα Διοίκησης.

Στο Μέρος 6 που ακολουθεί δίνονται συντονιστικές οδηγίες για τη απόκριση όλων των εμπλεκόμενων φορέων για την υποστήριξη του έργου του Πυροσβεστικού Σώματος στον έλεγχο και την καταστολή των ΤΑΜΕ, καθώς και για την από κοινού αντιμετώπιση εκτάκτων αναγκών και την άμεση/βραχεία διαχείριση συνεπειών και την εξασφάλιση ενιαίας και συγχρονισμένης δράσης.

### **6.1 Δράσεις αναγγελίας, ελέγχου και καταστολής των συμβάντων/μεγάλων ατυχημάτων**

Η αναγγελία (αρχική ειδοποίηση) του περιστατικού γίνεται από τον φορέα εκμετάλλευσης της εγκατάστασης προς την αρμόδια Πυροσβεστική Υπηρεσία. Σε περίπτωση απουσίας φορέα εκμετάλλευσης (εταιρία υπό πτώχευση, εγκαταλελειμμένη εγκατάσταση, κλπ), η κλήση γίνεται από οποιονδήποτε διαπιστώσει εκδηλωθέν περιστατικό.

Η αρμόδια Πυροσβεστική Υπηρεσία ενημερώνει άμεσα το Περιφερειακό Κέντρο Επιχειρήσεων (ΠΕ.Κ.Ε.) της οικείας Περιφερειακής Πυροσβεστικής Διοίκησης (ΠΕ.ΠΥ.Δ.), το οποίο εν συνεχεία επικοινωνεί τηλεφωνικά και ενημερώνει τις εξής εμπλεκόμενες Υπηρεσίες/Φορείς:

- Ε.Σ.Κ.Ε. - 199/ΣΕΚΥΠΣ
- Αυτοτελή Δ/ση Πολιτικής Προστασίας της οικείας Περιφέρειας
- Γραφείο Πολιτικής Προστασίας του οικείου Δήμου ή των Δήμων
- Τοπική Αρμόδια Αστυνομική ή Λιμενική Αρχή (κατά τόπο αρμοδιότητας)
- Τοπικό Παράρτημα του ΕΚΑΒ
- Λοιπούς φορείς που δύνανται να συνδράμουν υποστηρικτικά το έργο της καταστολής του Π.Σ. (ΔΕΔΔΗΕ, κλπ.).

Στη συνέχεια ο κάθε παραλήπτης της αρχικής ειδοποίησης αναλαμβάνει να ενημερώσει τις αρμόδιες επιχειρησιακά εμπλεκόμενες οργανικές μονάδες του φορέα του.

Νοείται ότι η Αυτοτελής Δ/ση Πολιτικής Προστασίας της Περιφέρειας Αττικής και το Γραφείο Πολιτικής Προστασίας του Δήμου Ελευσίνας ενημερώνουν άμεσα τον οικείο Περιφερειάρχη και τον αρμόδιο Αντιπεριφερειάρχη, καθώς και τον Δήμαρχο Ελευσίνας αντίστοιχα, προκειμένου να υπάρξει εκ μέρους της Περιφέρειας και του Δήμου, κινητοποίηση προσωπικού και μέσων για την υποστήριξη του έργου του Π.Σ. καθώς και για την αντιμετώπιση εκτάκτων αναγκών και την άμεση/βραχεία διαχείριση των συνεπειών, εφόσον συντρέχουν λόγοι.

Ο υπεύθυνος της εγκατάστασης οφείλει να διευκολύνει την πρόσβαση της αρμόδιας Πυροσβεστικής Υπηρεσίας στην εγκατάσταση, ενώ εφαρμόζει άμεσα το εσωτερικό σχέδιο έκτακτης ανάγκης της εγκατάστασης, το οποίο, εφόσον πρόκειται για εγκατάσταση ανώτερης βαθμίδας, εμπεριέχεται στη Μελέτη Ασφαλείας της ανωτέρω.

Στο ακόλουθο Διάγραμμα 1 δίνεται σχηματικά η ροή πληροφοριών για την αναγγελία (αρχική ειδοποίηση).

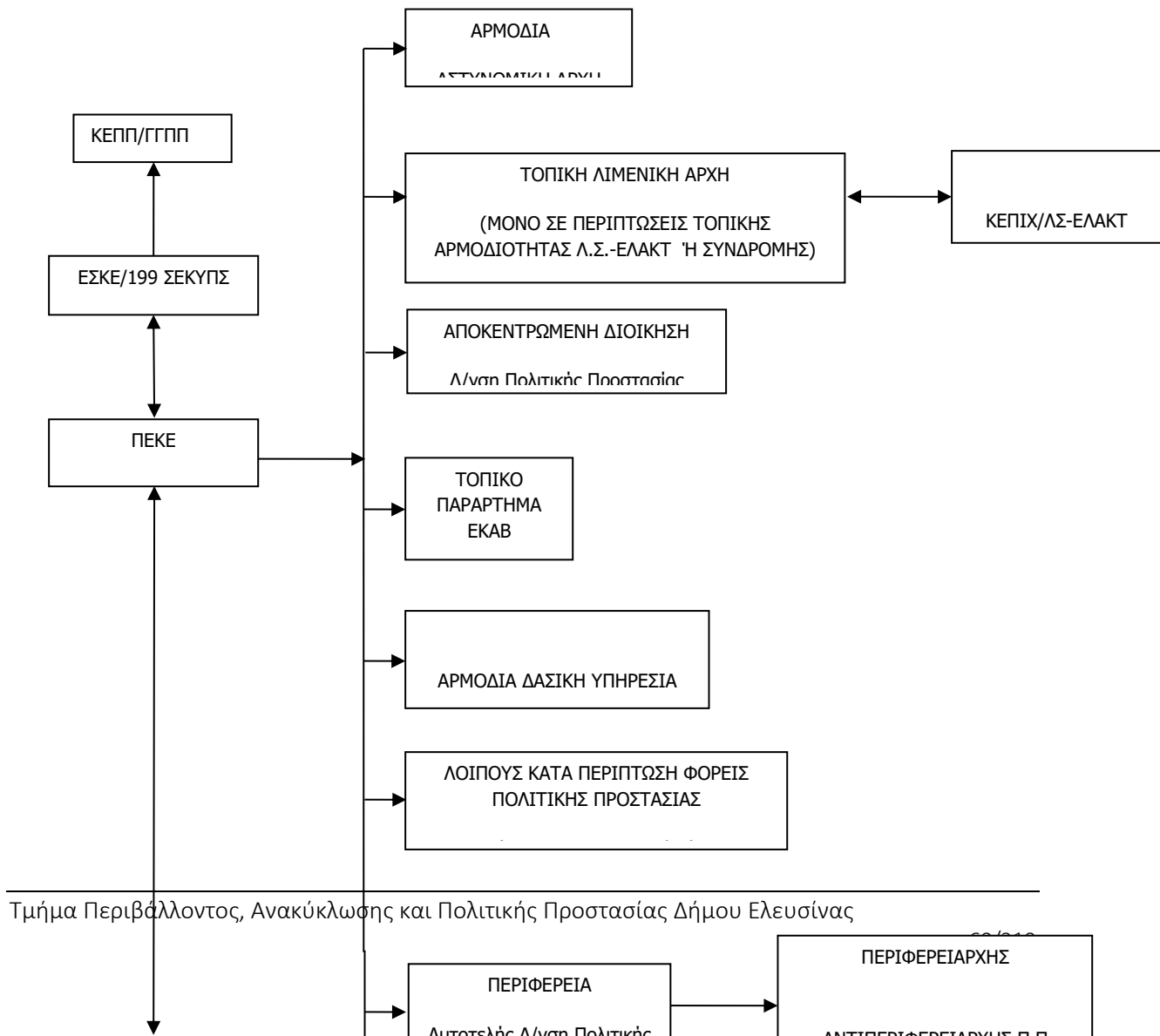

**Διάγραμμα 1. Ροή πληροφοριών για την αρχική ειδοποίηση (αναγγελία).**

Το Πυροσβεστικό Σώμα έχει την ευθύνη και τον επιχειρησιακό σχεδιασμό της καταστολής των συμβάντων/μεγάλων ατυχημάτων και την παροχή συνδρομής για τη διάσωση των ατόμων και την προστασία της ζωής των πολιτών που απειλούνται.

Στο πλαίσιο αυτό, η αρμόδια Πυροσβεστική Υπηρεσία, δρομολογεί τις εξής δράσεις:

- Οριοθετεί, κατόπιν συνεργασίας με τον τεχνικό ασφαλείας της εγκατάστασης, τις ζώνες προστασίας των ομάδων καταστολής και του πληθυσμού, όπως αυτές προβλέπονται στο Παράρτημα ΙΧ (Μέρος 3) της ΚΥΑ 172058/2016.
- Συνεργάζεται με τον τεχνικό ασφαλείας της εγκατάστασης και εκτιμά το περιστατικό ανάλογα με τις άμεσες ενδείξεις του (ένταση και έκτασή του, ύπαρξη τραυματιών/νεκρών, κλπ.), τα σημεία ενδιαφέροντος που περιέχονται εντός των ζωνών προστασίας πληθυσμού, τις επικρατούσες και τις προβλεπόμενες μετεωρολογικές συνθήκες, καθώς και τις επικείμενες συνέπειες από την πιθανή εξέλιξη του περιστατικού και προβαίνει στον χαρακτηρισμό του ως «συμβάν» ή «μεγάλο ατύχημα».

Συμπληρωματικά και εφόσον δεν υπάρχουν καταγεγραμμένες μετρήσεις ρυπαντών (π.χ. εάν δεν υπάρχουν σταθμοί μέτρησης για την καταγραφή διαφυγόντων αερίων ρύπων κλπ), για την εκτίμηση του περιστατικού, ο επικεφαλής Αξιωματικός του ΠΣ στο σημείο του περιστατικού δύναται να αιτηθεί διά της Αυτοτελούς Δ/σης Πολιτικής Προστασίας της οικείας Περιφέρειας και την κινητοποίηση των φορέων που έχουν την αρμοδιότητα διεξαγωγής δειγματοληψιών και μετρήσεων σε έδαφος, αέρα ή/και ύδατα, σύμφωνα με τα προβλεπόμενα στην παρ. 11 του παρόντος Μέρους.

- Εφόσον απαιτείται, επεμβαίνει σύμφωνα με τις οδηγίες και ενέργειες αντιμετώπισης περιστατικού με επικίνδυνα υλικά, όπως αυτές προβλέπονται στον επιχειρησιακό σχεδιασμό του Π.Σ.

Σε περίπτωση που στην εγκατάσταση δεν υπάρχει τεχνικός ασφαλείας (π.χ. περίπτωση περιστατικού σε εγκατάσταση εκτός λειτουργίας με εγκαταλελειμμένα εντός αυτής επικίνδυνα υλικά

ή/και μη αποξηλωμένο εξοπλισμό κλπ), τότε ο επικεφαλής Αξιωματικός του Π.Σ. στο σημείο του περιστατικού εκτιμά το περιστατικό και οριοθετεί την περιοχή με βάση τα όσα προβλέπονται από τον επιχειρησιακό σχεδιασμό του Π.Σ. Προκειμένου για εγκατάσταση ανώτερης βαθμίδας, ο επικεφαλής Αξιωματικός του Π.Σ. στο σημείο του περιστατικού χρησιμοποιεί και τα δεδομένα της Μελέτης Ασφαλείας, καθώς και τις πληροφορίες που περιέχονται στο Ειδικό ΣΑΤΑΜΕ της εγκατάστασης, εφόσον αυτά υπάρχουν.

Οι φορείς που βάσει του θεσμικού πλαισίου οφείλουν να συνδράμουν σε δυναμικό και μέσα το έργο της καταστολής το οποίο αποτελεί ευθύνη του Πυροσβεστικού Σώματος (Περιφέρειες, Δήμοι, ΕΛ.ΑΣ., κλπ.) συμμετέχουν μετά από αίτημα του επικεφαλής Αξιωματικού των επιχειρήσεων καταστολής και αναλόγως της κλιμάκωσης των επιχειρήσεων κατά το μέρος που τους αφορά και φροντίζουν για τη διαθεσιμότητα και κλιμάκωση των ιδίων πόρων (ανθρώπινο δυναμικό και μέσα).

**Νοείται ότι κανένας φορέας δεν εισέρχεται εντός των ζωνών Ι, ΙΙ ή ΙΙΙ εάν δεν έχει αρμοδιότητα, εάν δε διαθέτει τον κατάλληλο προστατευτικό εξοπλισμό και εκπαίδευση και εάν δεν εγγυηθεί για την ασφάλειά του ο αρμόδιος επικεφαλής Αξιωματικός του Π.Σ. στο περιστατικό, ο οποίος έχει και τον συντονισμό του έργου της καταστολής.**

## **6.2 Δράσεις υποστήριξης του Πυροσβεστικού Σώματος στο έργο της καταστολής συμβάντων/ μεγάλων ατυχημάτων**

Η υποστήριξη του έργου του Πυροσβεστικού Σώματος για τον έλεγχο και την καταστολή του περιστατικού επικεντρώνεται κατά κύριο λόγο στις κάτωθι δράσεις:

Στο πλαίσιο αυτό:

- Ο Δήμος Ελευσίνας, καθώς και όμοροι Δήμοι ή/και η Περιφέρεια Αττικής δύνανται να συνεισφέρουν στο έργο καταστολής του Π.Σ., με την παροχή μηχανημάτων έργου, βυτιοφόρων, αντλιών, υδροφόρων φορτηγών, απορροφητικών υλικών, κλπ., κατόπιν σχετικού αιτήματος του επικεφαλής του ΠΣ στο σημείο του περιστατικού.
- Σε περίπτωση που τα διαφυγόντα υγρά ξεφύγουν από τα όρια της εγκατάστασης και ρυπάνουν το παρακείμενο οδικό δίκτυο, για την εξασφάλιση απορροφητικών υλικών και μέσων, προς υποβοήθηση του έργου καταστολής του Π.Σ., οφείλει να μεριμνά ο φορέας εκμετάλλευσης της εγκατάστασης και δυνητικά να συνδράμει και ο φορέας συντήρησης και λειτουργίας του οδικού δικτύου, σύμφωνα με τα προβλεπόμενα στην παρ. 5 του Μέρους 2 του παρόντος Σχεδίου.

Παράλληλα:

- Οι αρμόδιες Αστυνομικές/Λιμενικές Αρχές (κατά τόπο αρμοδιότητας), λαμβάνουν μέτρα τροχαίας για τη διευκόλυνση της κίνησης πυροσβεστικών οχημάτων και των οχημάτων άλλων φορέων (ΟΤΑ, κλπ) που εμπλέκονται στην καταστολή.
- Ο ΔΕΔΔΗΕ δύναται να προχωρήσει σε προληπτική διακοπή της ηλεκτροδότησης για την ασφάλεια του προσωπικού καταστολής του ατυχήματος, κατόπιν σχετικής συνεννόησης με τον επικεφαλής Αξιωματικό του ΠΣ στο σημείο του περιστατικού.
- Εφόσον απαιτείται, η Εθνική Μετεωρολογική Υπηρεσία (ΕΜΥ), διά του ΚΕΠΠ/ΕΣΚΕ, μπορεί να ενημερώνει τον επικεφαλής στο σημείο του περιστατικού Αξιωματικό του Π.Σ. σχετικά με τις επικρατούσες ή τις αναμενόμενες καιρικές συνθήκες.
- Το ΕΚΑΒ δύναται να αποστείλει ασθενοφόρα και κινητές μονάδες στον τόπο του περιστατικού, για την αντιμετώπιση περιστατικών υγείας προσωπικού του Π.Σ. που επιχειρεί, κατόπιν ενημέρωσης από τον επικεφαλής στο σημείο Αξιωματικό του ΠΣ.

Το ανθρώπινο δυναμικό αλλά και τα μέσα των φορέων (υλικά κατάσβεσης, μηχανήματα, κλπ) που διατίθενται για την υποστήριξη του έργου του ΠΣ με σκοπό τον έλεγχο και την καταστολή του περιστατικού κατόπιν σχετικού αιτήματος του ΠΣ, εντάσσονται επιχειρησιακά υπό τον επικεφαλής Αξιωματικό των επιχειρήσεων καταστολής, ο οποίος έχει και την ευθύνη αξιοποίησής τους σε τοπικό επίπεδο.

Επισημαίνεται ότι ο συντονισμός της διάθεσης των μέσων των ΟΤΑ για την υποστήριξη του έργου του ΠΣ για τον έλεγχο και την καταστολή συμβάντων/TAME αποτελεί αρμοδιότητα των Αποκεντρωμένων Οργάνων Πολιτικής Προστασίας (Δήμαρχος, Αντιπεριφερειάρχης, κλπ).

**Επιπλέον, επισημαίνεται και πάλι ότι η είσοδος στην περιοχή του περιστατικού γίνεται μόνον όταν και εφόσον οι φορείς διαθέτουν τον κατάλληλο προστατευτικό εξοπλισμό και την εκπαίδευση και μόνον όταν και εφόσον εγγυηθεί για την ασφάλειά τους η αρμόδια για την καταστολή του συμβάντος Πυροσβεστική Υπηρεσία.**

### **6.3 Περίπτωση παρ' ολίγον μεγάλου ατυχήματος ή περιστατικού που δεν κατέληξε σε μεγάλο ατύχημα (συμβάν)**

Εφόσον οριοθετηθούν οι ζώνες προστασίας των ομάδων καταστολής και του πληθυσμού και οι εκτιμώμενες από τον επικεφαλής Αξιωματικό του ΠΣ στο σημείο του περιστατικού επιπτώσεις, δεν είναι ή δεν αναμένεται να είναι επιπτώσεις μεγάλου ατυχήματος (TAME), όπως αυτό προσδιορίζεται στο άρθρο 3 (παρ. 13) της ΚΥΑ 172058/2016 και συνεπώς, αυτό έχει χαρακτηριστεί ως «συμβάν» και μέχρι να επιτευχθεί η πλήρης καταστολή του περιστατικού, οι επιχειρησιακά εμπλεκόμενοι φορείς (Π.Σ., ΕΛ.ΑΣ. κλπ) δρουν στον χώρο του περιστατικού σύμφωνα με τον επιχειρησιακό τους σχεδιασμό και με το δυναμικό και τα μέσα που απαιτούνται.

Όταν επέλθει η πλήρης καταστολή του συμβάντος, ο φορέας εκμετάλλευσης, εφόσον απαιτείται, υλοποιεί άμεσα όλα τα απαιτούμενα μέτρα/εργασίες για τη βραχεία εξυγίανση και αποκατάσταση του χώρου του ατυχήματος και την προστασία του φυσικού και ανθρωπογενούς περιβάλλοντος υπό την εποπτεία και έγκριση της Δ/νσης ΠΕ.ΧΩ. της οικείας Αποκεντρωμένης Διοίκησης.

Μετά την ολοκλήρωση των ενεργειών εξυγίανσης και αποκατάστασης του χώρου, το συμβάν λήγει, κατόπιν εντολής του επικεφαλής Αξιωματικού του ΠΣ στο σημείο του συμβάντος.

### **6.4 Περίπτωση εκδηλωμένου ή επικείμενου μεγάλου ατυχήματος (TAME)**

Εφόσον οριοθετηθούν οι ζώνες προστασίας των ομάδων καταστολής και του πληθυσμού και οι εκτιμώμενες από το περιστατικό επιπτώσεις, είναι ή αναμένεται να είναι επιπτώσεις μεγάλου ατυχήματος (TAME), όπως αυτό προσδιορίζεται στο άρθρο 3 (παρ. 13) της ΚΥΑ 172058/2016, δηλαδή, αποτελεί περιστατικό, όπως μεγάλη διαρροή, πυρκαγιά ή έκρηξη που προκύπτει από ανεξέλεγκτες εξελίξεις κατά τη λειτουργία οποιασδήποτε εγκατάστασης που υπάγεται στο πεδίο εφαρμογής της ΚΥΑ 172058/2016 (εγκατάσταση SEVESO), το οποίο προκαλεί σοβαρούς κινδύνους, άμεσους ή απώτερους, για την ανθρώπινη υγεία ή το περιβάλλον, εντός ή εκτός της εγκατάστασης και σχετίζεται με μία ή περισσότερες επικίνδυνες ουσίες, τότε το περιστατικό χαρακτηρίζεται ως «μεγάλο ατύχημα (TAME)». Στην περίπτωση αυτή, δρομολογούνται οι κάτωθι δράσεις:

**I. Δράσεις καταστολής του TAME**, που δρομολογούνται με μέριμνα της κατά τόπο αρμόδιας Πυροσβεστικής Υπηρεσίας σύμφωνα με τον επιχειρησιακό σχεδιασμό του Π.Σ.

**II. Δράσεις υποστήριξης του Π.Σ. στο έργο καταστολής του TAME,** που δρομολογούνται, κατόπιν σχετικού αιτήματος του επικεφαλής Αξιωματικού του Π.Σ. στο σημείο του ατυχήματος, από λοιπούς φορείς πολιτικής προστασίας (ΟΤΑ, ΕΛ.ΑΣ., κλπ).

**III. Δράσεις αντιμετώπισης εκτάκτων αναγκών και άμεσης/βραχείας διαχείρισης συνεπειών ένεκα του TAME,** οι οποίες έχουν κατά κύριο λόγο ως εξής:

- Λήψη μέτρων τάξης και ασφάλειας από την ΕΛ.ΑΣ., σε συνεργασία με το Π.Σ., όπου αυτό απαιτείται, για την προστασία της ζωής και της περιουσίας των πολιτών στην πληγείσα περιοχή, σύμφωνα με τις ζώνες που έχουν οριοθετηθεί.
- Απεγκλωβισμός και διάσωση πολιτών από το ΠΣ που βρίσκονται σε περιοχή εγγύς, ή εντός του σημείου του περιστατικού (π.χ. εργαζομένων εντός της εγκατάστασης. κλπ) και η προσωπική τους ασφάλεια διατρέχει άμεσο και διαρκή κίνδυνο που απαιτεί την παροχή βοήθειας, το ταχύτερο δυνατόν, ώστε να μην υπάρξουν απώλειες.
- Κινητοποίηση του ΕΚΑΒ, για τη διαλογή και υποστήριξη τραυματιών σε ασφαλές σημείο στον τόπο του ατυχήματος, μετά τη διαδικασία απολύμανσης (εάν απαιτείται), καθώς και τη διακομιδή αυτών στις κατάλληλες μονάδες παροχής υπηρεσιών υγείας.
- Λήψη μέτρων τροχαίας κίνησης από τις αρμόδιες Αστυνομικές/Λιμενικές Αρχές (κατά τόπο αρμοδιότητας) προς:
  - διευκόλυνση της κίνησης των ασθενοφόρων του ΕΚΑΒ για την παραλαβή τραυματιών εντός ή/και εκτός της εγκατάστασης και τη διακομιδή τους σε μονάδες παροχής υπηρεσιών υγείας,
  - αποφυγή κυκλοφοριακής συμφόρησης, τόσο στην περιοχή του ατυχήματος όσο και ευρύτερα και
  - εκτροπή ροής κυκλοφορίας των λοιπών οχημάτων από ασφαλείς παρακαμπτήριες οδούς, όπως αυτές καθορίζονται από το Π.Σ., σε συνεργασία με την ΕΛ.ΑΣ., προς αποφυγή εγκλωβισμού τους στην περιοχή του ατυχήματος.
- Ενημέρωση κοινού για δράσεις πολιτικής προστασίας που δρομολογούνται από τον Δήμο για την αντιμετώπιση εκτάκτων αναγκών και την άμεση/βραχεία διαχείριση των συνεπειών, καθώς και για τη λήψη μέτρων αυτοπροστασίας.
- Ενημέρωση κοινού για δράσεις πολιτικής προστασίας που δρομολογούνται από την Περιφέρεια για την αντιμετώπιση εκτάκτων αναγκών και την άμεση/βραχεία διαχείριση των συνεπειών, καθώς και για τη λήψη μέτρων αυτοπροστασίας.
- Εφόσον δεν υπάρχουν καταγεγραμμένες μετρήσεις ρυπαντών (π.χ. εάν δεν υπάρχουν σταθμοί μέτρησης για την καταγραφή διαφυγόντων αερίων ρύπων κλπ), κινητοποίηση, κατόπιν σχετικού αιτήματος του επικεφαλής Αξιωματικού του Π.Σ. στο σημείο του ατυχήματος, διά της Αυτοτελούς Δ/σης Πολιτικής Προστασίας της οικείας Περιφέρειας, φορέων που έχουν την αρμοδιότητα διεξαγωγής δειγματοληψιών και μετρήσεων σε έδαφος, αέρα ή/και ύδατα, σύμφωνα με τα προβλεπόμενα στην παρ. 11 του Μέρους 3 της 3ης Έκδοσης του Γενικού Σχεδίου Αντιμετώπισης Τεχνολογικών Ατυχημάτων Μεγάλης Έκτασης «ΗΡΑΚΛΕΙΤΟΣ» (αρ. πρωτ. 942/06.02.2020- ΑΔΑ: ΨΤΖ946ΜΤΛΒ-77Ω).
- Ενημέρωση, με μέριμνα του επικεφαλής Αξιωματικού του ΠΣ στο σημείο του ατυχήματος, των γειτονικών εγκαταστάσεων SEVESO, καθώς και εγκαταστάσεων που δεν υπάγονται στις διατάξεις της ΚΥΑ 172058/2016 αλλά βρίσκονται στο ίδιο επιχειρηματικό πάρκο ή εντός των ζωνών I, II ή III και όπου οι συνέπειες μεγάλου ατυχήματος ενδέχεται να αυξάνονται λόγω της γεωγραφικής θέσης και της εγγύτητας αυτών με την εγκατάσταση στην οποία εκδηλώθηκε το ατύχημα, εξαιτίας πολλαπλασιαστικών φαινομένων.



- Ενημέρωση, με μέριμνα του επικεφαλής Αξιωματικού του ΠΣ στο σημείο του ατυχήματος, γειτνιαζουσών στρατιωτικών εγκαταστάσεων που απειλούνται από τις συνέπειες του ατυχήματος.
- Εκτίμηση από τον επικεφαλής Αξιωματικό του Π.Σ., κατόπιν συνεννόησης με τον τεχνικό ασφαλείας της εγκατάστασης σχετικά με το μέτρο προστασίας πληθυσμού που θα πρέπει να δρομολογηθεί (παραμονή σε ασφαλείς κλειστούς χώρους ή προληπτική-οργανωμένη απομάκρυνση).
- Σύνταξη, με ευθύνη του Δημάρχου Ελευσίνας, ή στην περίπτωση που η εξελισσόμενη ή επικείμενη καταστροφή μπορεί να επηρεάσει πάνω από έναν Δήμο, με ευθύνη του οικείου Περιφερειάρχη ή του αρμόδιου Αντιπεριφερειάρχη, ο οποίος ενεργεί σύμφωνα με τις οδηγίες και τις κατευθύνσεις που του παρέχει ο οικείος Περιφερειάρχης (άρθρο 160 παρ. 3 του Ν. 3852/2010), δημόσιας ανακοίνωσης της απόφασης για παραμονή των πολιτών σε ασφαλείς κλειστούς χώρους, σύμφωνα με τις κατευθύνσεις του επικεφαλής Αξιωματικού του ΠΣ στο σημείο του ατυχήματος.
- Υλοποίηση του μέτρου της οργανωμένης απομάκρυνσης πολιτών, κατόπιν σχετικής εισήγησης του επικεφαλής Αξιωματικού του Π.Σ. στο σημείο του ατυχήματος προς το αρμόδιο Αποκεντρωμένο Όργανο Πολιτικής Προστασίας (Δήμαρχος / Αντιπεριφερειάρχης), σύμφωνα με τα προβλεπόμενα στο άρθρο 108 του Ν.4249/2014, σε συνεργασία με την ΕΛ.ΑΣ..
- Λήψη μέτρων προστασίας από τους υπεύθυνους λειτουργίας σχολείων, παιδικών σταθμών, Νοσηλευτικών Ιδρυμάτων, αρχαιολογικών χώρων, ξενοδοχειακών μονάδων, εγκαταστάσεων Ενόπλων Δυνάμεων και Σωμάτων Ασφάλειας, κλπ, εντός της οριοθετημένης περιοχής, μετά από σχετική ενημέρωση των αρμοδίων οργάνων του ΠΣ σε τοπικό επίπεδο για την αναμενόμενη πορεία εξέλιξης του καταστροφικού φαινομένου.
- Σύγκληση των ΣΤΟ και των Συντονιστικών Οργάνων Πολιτικής Προστασίας (ΣΟΠΠ) των Περιφερειακών Ενοτήτων, εφόσον κρίνεται αναγκαίο για την υποβοήθηση του έργου των αρμόδιων Δημάρχων και Αντιπεριφερειάρχων, αντίστοιχα.
- Με μέριμνα του Υπουργείου Περιβάλλοντος & Ενέργειας, για την Περιφέρεια Αττικής ενημέρωση του κοινού, σε περιπτώσεις που τίθενται θέματα ρύπανσης αέρα και παρατηρείται υπέρβαση του ορίου ενημέρωσης που προβλέπεται στο Παράρτημα XII της ΚΥΑ Η.Π. 14122/549/Ε.103/2011 ή οιοδήποτε των ορίων συναγερμού που καθορίζονται σε αυτό.
- Με μέριμνα της Δ/σης Δημόσιας Υγείας & Υγιεινής Περιβάλλοντος του Υπουργείου Υγείας, σε συνεργασία με τις αρμόδιες περιφερειακές υπηρεσίες του ανωτέρω Υπουργείου (αρμόδιες Δ/σεις των Γενικών Δ/σεων Δημόσιας Υγείας & Κοινωνικής Μέριμνας των οικείων Περιφερειών), ενημέρωση του κοινού για λήψη μέτρων προστασίας της υγείας στις περιπτώσεις που προκύπτουν ζητήματα δημόσιας υγείας λόγω ΤΑΜΕ, καθώς και για τις επιπτώσεις ενός τέτοιου ατυχήματος στην υγεία των πολιτών.
- Ενημέρωση του κοινού σχετικά με την εκδήλωση ΤΑΜΕ και το έργο καταστολής του από το ΠΣ.
- Με μέριμνα της αρμόδιας προανακριτικής Αρχής (Π.Σ., ΕΛ.ΑΣ., Λ.Σ.-ΕΛ.ΑΚΤ.), αναγνώριση των τραυματιών πολιτών λόγω ΤΑΜΕ, συμπεριλαμβανομένων και των αλλοδαπών πολιτών, με τη συνδρομή του ΕΚΑΒ.
- Με μέριμνα της αρμόδιας προανακριτικής Αρχής (Π.Σ., ΕΛ.ΑΣ., Λ.Σ.-ΕΛ.ΑΚΤ.), αναγνώριση των θανόντων πολιτών λόγω ΤΑΜΕ, συμπεριλαμβανομένων και των αλλοδαπών πολιτών, με τη συνδρομή των Ιατροδικαστικών Υπηρεσιών.
- Με μέριμνα του ΕΚΑΒ, ενημέρωση για την κατάσταση της υγείας των τραυματιών, καθώς και τον αριθμό και τις ιατρικές μονάδες στις οποίες νοσηλεύονται, συμπεριλαμβανομένων και των αλλοδαπών πολιτών.

- Με μέριμνα του Υπουργείου Εξωτερικών, ενημέρωση των οικείων Προξενείων και Πρεσβειών, σε περιπτώσεις αλλοδαπών τραυματιών και θανόντων.
- Σε περίπτωση ύπαρξης διασυνοριακών επιπτώσεων λόγω του ΤΑΜΕ, ενημέρωση, διά του ΚΕΠΠ/ΕΣΚΕ, όμορων Κρατών, μέσω των συστημάτων έγκαιρης ειδοποίησης που διαθέτει (βλ. Μέρος 2, παρ. 1.1.1, εδ. ΙV της 3ης Έκδοσης του Γενικού Σχεδίου Αντιμετώπισης Τεχνολογικών Ατυχημάτων Μεγάλης Έκτασης «ΗΡΑΚΛΕΙΤΟΣ» (αρ. πρωτ. 942/06.02.2020- ΑΔΑ: ΨΤΖ946ΜΤΛΒ-77Ω).
- Με μέριμνα του ΔΕΔΔΗΕ, ενημέρωση του κοινού σχετικά με τις περιοχές στις οποίες γίνεται προληπτική διακοπή της ηλεκτροδότησης από αυτόν.
- Με μέριμνα των υπευθύνων ύδρευσης, σύμφωνα με σχετικές κατευθυντήριες οδηγίες του Υπουργείου Υγείας, ενημέρωση του κοινού σχετικά με την κατανάλωση πόσιμου ύδατος σε τοπικό επίπεδο.
- Με μέριμνα του Υπουργείου Αγροτικής Ανάπτυξης & Τροφίμων, σε συνεργασία με τις αρμόδιες περιφερειακές του υπηρεσίες (αρμόδιες Δ/νσεις των Γενικών Δ/σεων Αγροτικής Οικονομίας & Κτηνιατρικής των οικείων Περιφερειών) και το Λ.Σ.-ΕΛ.ΑΚΤ. για την περίπτωση των αλιευμάτων, ενημέρωση του κοινού σχετικά με την κατανάλωση γεωργικών, κτηνοτροφικών ή αλιευτικών προϊόντων.
- Με μέριμνα του Υπουργείου Υγείας (διά των αρμοδίων περιφερειακών του υπηρεσιών), σε συνεργασία με το Λ.Σ.-ΕΛ.ΑΚΤ., ενημέρωση του κοινού σχετικά με την καταλληλότητα των ακτών κολύμβησης.
- Υλοποίηση μέτρων βραχείας αποκατάστασης και εξυγίανσης του χώρου του ατυχήματος, με μέριμνα του φορέα εκμετάλλευσης, υπό την εποπτεία και έγκριση της Δ/σης ΠΕ.ΧΩ. της οικείας Αποκεντρωμένης Διοίκησης, σύμφωνα με τα προβλεπόμενα στην παρ. 16 του Μέρους 3 της 3ης Έκδοσης του Γενικού Σχεδίου Αντιμετώπισης Τεχνολογικών Ατυχημάτων Μεγάλης Έκτασης «ΗΡΑΚΛΕΙΤΟΣ» (αρ. πρωτ. 942/06.02.2020- ΑΔΑ: ΨΤΖ946ΜΤΛΒ-77Ω).
- Άμεση επαναλειτουργία δικτύων ηλεκτροδότησης, υδροδότησης κλπ., που έχουν υποστεί βλάβες ή έχουν διακόψει τη λειτουργία τους λόγω του καταστροφικού φαινομένου, με ευθύνη των φορέων λειτουργίας και συντήρησης των δικτύων.
- Ό,τι άλλο κρίνεται απαραίτητο για την αντιμετώπιση εκτάκτων αναγκών και την άμεση/βραχεία διαχείριση των συνεπειών λόγω του ΤΑΜΕ.

Θέματα που αφορούν τους ρόλους και τις αρμοδιότητες στην υλοποίηση των ανωτέρω δράσεων αντιμετώπισης εκτάκτων αναγκών λόγω ΤΑΜΕ, αναφέρονται αναλυτικά ανά φορέα στο Δεύτερο Μέρος του παρόντος.

### 6.5 Επικοινωνίες

Οι επικοινωνίες μεταξύ των Φορέων για δράσεις υποστήριξης του έργου του ΠΣ στην καταστολή ΤΑΜΕ, καθώς και στην αντιμετώπιση εκτάκτων αναγκών και διαχείριση την άμεση/βραχεία διαχείριση των συνεπειών λόγω ΤΑΜΕ γίνονται κατά κανόνα με τη χρήση των δικτύων σταθερής και κινητής τηλεφωνίας σε όλα τα στάδια επιχειρήσεων.

Για τις ενδοεπικοινωνίες τους οι εμπλεκόμενοι φορείς δύνανται να χρησιμοποιούν και δίκτυα ασύρματων επικοινωνιών, σύμφωνα με τα προβλεπόμενα στον επιχειρησιακό σχεδιασμό τους.

Η ανταλλαγή πληροφοριών, η αποστολή αιτημάτων, κλπ. που πραγματοποιούνται μέσω τηλεφωνικών επικοινωνιών, δύναται να ακολουθείται με την αποστολή τηλεομοιοτυπίας (FAX), όταν αυτό απαιτείται και είναι εφικτό.

## 6.6 Κινητοποίηση αποκεντρωμένων οργανικών μονάδων πολιτικής προστασίας σε περίπτωση μεγάλου ατυχήματος

Σε περίπτωση μεγάλου ατυχήματος, η αρμόδια Πυροσβεστική Υπηρεσία ενημερώνει:

- το Γραφείο Πολιτικής Προστασίας του Δήμου Ελευσίνας,
- την Αυτοτελή Δ/ση Πολιτικής Προστασίας της Περιφέρειας Αττικής και
- τη Δ/ση Πολιτικής Προστασίας της Αποκεντρωμένης Διοίκησης Αττικής.

**Εφόσον και όποτε απαιτηθεί**, κατόπιν σχετικού αιτήματος του επικεφαλής Αξιωματικού του ΠΣ στο σημείο του περιστατικού, κινητοποιούνται:

- **Το Γραφείο Πολιτικής Προστασίας του Δήμου Ελευσίνας**, προκειμένου και ανάλογα με το είδος του περιστατικού, να ενημερώσει με τη σειρά του άμεσα τον Δήμαρχο, ούτως ώστε να δρομολογηθούν δράσεις όπως αυτές προβλέπονται στην παρ. 6.1 του Μέρους 2 του παρόντος Σχεδίου. Ιδιαίτερα σημαντική είναι η συμβολή του Δημάρχου στο να συνταχθεί, σύμφωνα με τις κατευθύνσεις του επικεφαλής Αξιωματικού του ΠΣ στο περιστατικό, δημόσια ανακοίνωση απόφασης για παραμονή των πολιτών σε ασφαλείς κλειστούς χώρους ή να αποφασίσει για την οργανωμένη απομάκρυνση των πολιτών, κατόπιν σχετικής εισήγησης του επικεφαλής του ΠΣ στο σημείο του περιστατικού.
- **Η Αυτοτελής Δ/ση Πολιτικής Προστασίας της οικείας Περιφέρειας**, προκειμένου να δρομολογήσει δράσεις όπως αυτές αναφέρονται στο παρόν Σχέδιο, καθώς και να ενημερώσει με τη σειρά της άμεσα τον Περιφερειάρχη ή/και τον αρμόδιο Αντιπεριφερειάρχη. Στη συνέχεια, ο τελευταίος και ανάλογα με το είδος του περιστατικού κινητοποιεί τις κάτωθι οργανικές μονάδες της Περιφέρειας προκειμένου, εφόσον και όταν απαιτηθεί, να δρομολογήσουν δράσεις όπως αυτές αναφέρονται στο Μέρος 2 της 3ης Έκδοσης του Γενικού Σχεδίου Αντιμετώπισης Τεχνολογικών Ατυχημάτων Μεγάλης Έκτασης «ΗΡΑΚΛΕΙΤΟΣ» (αρ. πρωτ. 942/06.02.2020- ΑΔΑ: ΨΤΖ946ΜΤΛΒ-77Ω):
  - το Τμήμα Πολιτικής Προστασίας της οικείας Περιφερειακής Ενότητας,
  - την αδειοδοτούσα αρχή της εγκατάστασης, εφόσον αποτελεί οργανική μονάδα της Περιφέρειας,
  - την αρμόδια Δ/ση της Γενικής Δ/σης Ανάπτυξης της Περιφέρειας (ανεξαρτήτως από το εάν αδειοδοτεί ή όχι την εγκατάσταση),
  - τη Δ/ση ΠΕ.ΧΩ.ΣΧ. της Περιφέρειας (δεδομένου ότι συμπεριλαμβάνεται στις αρχές που είναι αρμόδιες για τον συντονισμό της διεξαγωγής δειγματοληψιών, όπως αυτές ορίζονται στον Ν. 4014/2011 (άρθρο 20)),
  - την αρμόδια Δ/ση της Γενικής Δ/σης Δημόσιας Υγείας & Κοινωνικής Μέριμνας της οικείας Περιφέρειας,
  - οποιοσδήποτε άλλες περιφερειακές υπηρεσίες κριθεί απαραίτητο να ενημερωθούν, όπως:
    - το Κλιμάκιο Ελέγχου Ποιότητας Περιβάλλοντος (Κ.Ε.Π.Π.Ε.) της οικείας Περιφερειακής Ενότητας/Περιφέρειας (Ν. 4014/2011, άρθρο 20, παρ. 3), (δεδομένου ότι συμπεριλαμβάνεται στις αρχές που είναι αρμόδιες για τον συντονισμό της διεξαγωγής δειγματοληψιών, όπως αυτές ορίζονται στο Ν. 4014/2011 (άρθρο 20)),
    - την αρμόδια Δ/ση της Γενικής Δ/σης Περιφερειακής Αγροτικής Οικονομίας και Κτηνιατρικής της οικείας Περιφέρειας,
    - την αρμόδια Περιφερειακή Διεύθυνση Επιθεώρησης Ασφάλειας και Υγείας στην Εργασία (ΠΔ 134/2017, άρθρο 48), σε περίπτωση τραυματισμού ή θανάτου του εργαζομένου εντός της εγκατάστασης ή χειριστών μηχανημάτων, κλπ.

ούτως ώστε οι ανωτέρω να δρομολογήσουν δράσεις όπως αυτές προβλέπονται στο Μέρος 2της 3ης Έκδοσης του Γενικού Σχεδίου Αντιμετώπισης Τεχνολογικών Ατυχημάτων Μεγάλης Έκτασης «ΗΡΑΚΛΕΙΤΟΣ» (αρ. πρωτ. 942/06.02.2020- ΑΔΑ: ΨΤΖ946ΜΤΛΒ-77Ω).

- **Η Δ/ση Πολιτικής Προστασίας της οικείας Αποκεντρωμένης Διοίκησης**, προκειμένου να δρομολογήσει δράσεις όπως αυτές αναφέρονται στην παρ. 6.3 του Μέρους 2 της 3ης Έκδοσης του Γενικού Σχεδίου Αντιμετώπισης Τεχνολογικών Ατυχημάτων Μεγάλης Έκτασης «ΗΡΑΚΛΕΙΤΟΣ» (αρ. πρωτ. 942/06.02.2020- ΑΔΑ: ΨΤΖ946ΜΤΛΒ-77Ω), καθώς και να ενημερώσει με τη σειρά της άμεσα τον Συντονιστή της Αποκεντρωμένης Διοίκησης. Στη συνέχεια, ο τελευταίος και ανάλογα με το είδος του περιστατικού κινητοποιεί τις κάτωθι οργανικές μονάδες της Αποκεντρωμένης Διοίκησης προκειμένου, εφόσον και όταν απαιτηθεί, να δρομολογήσουν δράσεις όπως αυτές αναφέρονται στο Μέρος 2 της 3ης Έκδοσης του Γενικού Σχεδίου Αντιμετώπισης Τεχνολογικών Ατυχημάτων Μεγάλης Έκτασης «ΗΡΑΚΛΕΙΤΟΣ» (αρ. πρωτ. 942/06.02.2020- ΑΔΑ: ΨΤΖ946ΜΤΛΒ-77Ω):
  - τη Δ/ση Π.Ε.ΧΩ.ΣΧ. (δεδομένου ότι συμπεριλαμβάνεται στις αρχές που είναι αρμόδιες για τον συντονισμό της διεξαγωγής δειγματοληψιών, όπως αυτές ορίζονται στο Ν. 4014/2011 (άρθρο 20)) ή/και
  - την Περιβαλλοντική Επιτροπή Αποκατάστασης Περιβαλλοντικής Ζημιάς (Π.Ε.Α.Π.Ζ.) της Αποκεντρωμένης Διοίκησης.

#### **6.7 Σύγκληση Συντονιστικών Οργάνων του Δήμου Ελευσίνας (Σ.Τ.Ο.) μετά την εκδήλωση ΤΑΜΕ, για την αντιμετώπιση εκτάκτων αναγκών και την άμεση/βραχεία διαχείριση των συνεπειών**

Μετά την εκδήλωση ΤΑΜΕ, δύναται να συγκληθεί από τον Δήμαρχο Ελευσίνας και το Συντονιστικό Τοπικό Όργανο (Σ.Τ.Ο.) του Δήμου, στο πλαίσιο υποβοήθησης του έργου του Δημάρχου ο οποίος έχει την ευθύνη της διάθεσης και του συντονισμού δράσης του απαραίτητου δυναμικού και μέσω των σκοπό την αντιμετώπιση και αποκατάσταση της καταστροφής εντός του οικείου Ο.Τ.Α., κατά το μέρος που τον αφορά και εμπλέκεται (άρθρο. 13, παρ. 1δ του Ν. 3013/2002).

Ειδικότερα, στα ανωτέρω Σ.Τ.Ο. του Δήμου κρίνεται σκόπιμο να εξετάζονται πρωτίστως θέματα σχετικά:

- με την παροχή στοιχείων από όλους τους αρμόδιους συμμετέχοντες φορείς σχετικά με την εξέλιξη και τις συνέπειες του ΤΑΜΕ κατά το μέρος που τους αφορά και εμπλέκονται,
- με την αμοιβαία ενημέρωση για τη διαθεσιμότητα δυναμικού και μέσω των φορέων που εκπροσωπούνται σε αυτό για την υλοποίηση των δράσεων και μέτρων πολιτικής προστασίας για την αντιμετώπιση εκτάκτων αναγκών και την άμεση/βραχεία διαχείριση των συνεπειών,
- με την ιεράρχηση και δρομολόγηση από τον Δήμαρχο, δράσεων αρμοδιότητας Δήμου με βάση τη διαθεσιμότητα πόρων των μελών του Σ.Τ.Ο. με τους οποίους μπορούν να συνδράμουν το έργο του,
- με τη συνδρομή του έργου του Π.Σ. για τη διάσωση και τον απεγκλωβισμό ατόμων από τους λοιπούς επιχειρησιακά εμπλεκόμενους φορείς, εφόσον συντρέχουν λόγοι,
- με τη συνδρομή των συμμετεχόντων φορέων στο Σ.Τ.Ο. στην παροχή βοήθειας στους πληγέντες,
- με ζητήματα που συνδέονται με προσωρινή διαμονή των πολιτών που λόγω καταστροφής η παραμονή στις κατοικίες τους έχει καταστεί αδύνατη,
- με την ενεργοποίηση εθελοντικών οργανώσεων πολιτικής προστασίας που δραστηριοποιούνται στο Δήμο για υποστηρικτικές δράσεις στο έργο του Δήμου,

- με την υποβολή αιτημάτων συνδρομής από τους συμμετέχοντες στο Σ.Τ.Ο. φορείς, κατά περίπτωση, προς υποβοήθηση του έργου τους στην υλοποίηση δράσεων αρμοδιότητας τους και τις δυνατότητες άμεσης συνδρομής,
- με ζητήματα που συνδέονται με την επικοινωνία των φορέων μετά την εκδήλωση ΤΑΜΕ (διασφάλιση επικοινωνίας – εναλλακτικά μέσα επικοινωνίας - ασύρματα δίκτυα),
- με ζητήματα που συνδέονται με την υποστήριξη των πολιτών που βρίσκονται στους χώρους ασφαλούς προσωρινής διαμονής,
- με οποιοδήποτε άλλο ζήτημα κριθεί αναγκαίο για την αντιμετώπιση των εκτάκτων αναγκών και την άμεση/βραχεία διαχείριση των συνεπειών λόγω του περιστατικού.

Νοείται ότι στο ΣΤΟ δύναται να συμμετάσχουν και φορείς οι οποίοι δεν περιλαμβάνονται στην ανωτέρω Απόφαση, αλλά η παρουσία τους κρίνεται απαραίτητη από τον Δήμαρχο και επικεφαλής του ΣΤΟ.

Επισημαίνεται ότι η σύγκληση του Σ.Τ.Ο. ενδεχομένως να γίνει και σε περίπτωση περιστατικού το οποίο δεν είναι ΤΑΜΕ, εφόσον ειδικοί λόγοι το απαιτούν.

### 6.8 Δράσεις προστασίας πληθυσμού

Ο επικεφαλής Αξιωματικός του ΠΣ στο σημείο του περιστατικού αιτείται, διά της Αυτοτελούς Δ/νσης Πολιτικής Προστασίας της Περιφέρειας Αττικής, την ενεργοποίηση των κατά περίπτωση φορέων που έχουν την αρμοδιότητα διεξαγωγής δειγματοληψιών και μετρήσεων.

**A) Εφόσον δεν είναι δυνατή η διεξαγωγή άμεσων δειγματοληψιών και μετρήσεων ή/και η λήψη άμεσων αποτελεσμάτων από τις μετρήσεις,** ο επικεφαλής Αξιωματικός του ΠΣ στο σημείο του περιστατικού, κατόπιν συνεννόησης με τον τεχνικό ασφαλείας της εγκατάστασης (εφόσον αυτό είναι εφικτό), **αλλά και βασιζόμενος στις πληροφορίες που περιλαμβάνουν η Μελέτη Ασφαλείας και ο Φάκελος Κοινοποίησης της εγκατάστασης, καθώς και το Ειδικό (εξωτερικό) ΣΑΤΑΜΕ αυτής (εφόσον πρόκειται για εγκατάσταση ανώτερης βαθμίδας), καθώς και σε τυχόν στοιχεία που του παρέχονται κατά τη διάρκεια εξέλιξης του περιστατικού (μετεωρολογικές συνθήκες, κλπ),** εκτιμά σχετικά με το εάν είναι ασφαλέστερο μέτρο να συσταθεί στον πληθυσμό να παραμείνει εντός κλειστών ασφαλών χώρων ή να δρομολογηθεί η προληπτική-οργανωμένη απομάκρυνσή του, σύμφωνα με τα προβλεπόμενα στο άρθρο 108 του Ν. 4249/2014, μέχρι και τη λήψη των αποτελεσμάτων, οπότε και θα γίνει επανεκτίμηση της δράσης προστασίας των πολιτών που δρομολογήθηκε.

**B) Εφόσον ληφθούν άμεσα αποτελέσματα από τις μετρήσεις,** ο επικεφαλής Αξιωματικός του ΠΣ στο σημείο του περιστατικού, κατόπιν συνεννόησης με τον τεχνικό ασφαλείας της εγκατάστασης (εφόσον αυτό είναι εφικτό), αλλά και βασιζόμενος και πάλι στα στοιχεία της περίπτωσης (A), κρίνει σχετικά με το ασφαλέστερο μέτρο που θα πρέπει, κατά περίπτωση, να δρομολογηθεί, με στόχο τη διαφύλαξη της ασφάλειας της ζωής και της υγείας των πολιτών, δηλαδή:

- παραμονή σε ασφαλείς κλειστούς χώρους ή
- προληπτική-οργανωμένη απομάκρυνση

Επισημαίνεται ότι προκειμένου να εκτιμηθεί το ασφαλέστερο μέτρο μεταξύ παραμονής σε κλειστούς χώρους και οργανωμένης απομάκρυνσης των πολιτών, λαμβάνονται υπόψιν διάφοροι παράγοντες, όπως ο απαιτούμενος χρόνος για την υλοποίηση της οργανωμένης απομάκρυνσης σε σχέση με τη χωροχρονική κατανομή της συγκέντρωσης του τοξικού νέφους, οι πιθανές συνέπειες των επικινδύνων ουσιών στον άνθρωπο, η τρωτότητα της πέριξ στην εγκατάσταση περιοχής κλπ.

Στο Παράρτημα Δ του παρόντος παρατίθενται πιθανές δράσεις προστασίας του πληθυσμού σε περίπτωση συγκεκριμένων περιστατικών, όπως αυτές παρέχονται από την Υπηρεσία Health and Safety

Executive (HSE) του Ηνωμένου Βασιλείου στον ιστοχώρο της ([www.hse.gov.uk](http://www.hse.gov.uk)). Επισημαίνεται ότι οι δράσεις αυτές είναι ενδεικτικές και σε κάθε περίπτωση θα πρέπει να δρομολογείται η δράση εκείνη που κρίνεται από τον επικεφαλής Αξιωματικό του ΠΣ στο σημείο του περιστατικού ως το ασφαλέστερο μέτρο για τη διαφύλαξη της ασφάλειας της ζωής και της υγείας των πολιτών.

#### **6.9 Παραμονή των πολιτών σε ασφαλείς κλειστούς χώρους όπου και βρίσκονται (π.χ. κατοικίες, επιχειρήσεις, σχολεία κλπ.)**

- Η δημόσια ανακοίνωση της απόφασης για παραμονή των πολιτών σε ασφαλείς κλειστούς χώρους συντάσσεται σύμφωνα με τις κατευθύνσεις του επικεφαλής Αξιωματικού του ΠΣ στο περιστατικό, με ευθύνη του Δημάρχου Ελευσίνας, ή στην περίπτωση που η εξελισσόμενη ή επικείμενη καταστροφή μπορεί να επηρεάσει πάνω από τον Δήμο, με ευθύνη του Περιφερειάρχη Αττικής ή του αρμόδιου Αντιπεριφερειάρχη, ο οποίος ενεργεί σύμφωνα με τις οδηγίες και τις κατευθύνσεις που του παρέχει ο οικείος Περιφερειάρχης (άρθρο 160 παρ. 3 του Ν. 3852/2010).
- Οι πολίτες που θα παραμείνουν εντός ασφαλών κλειστών χώρων, ακολουθούν τις οδηγίες αυτοπροστασίας που τους έχουν παρασχεθεί στο πλαίσιο της γενικής τους ενημέρωσης.

#### **6.10 Κλιμάκωση περιστατικού**

Ο συντονισμός της δρομολόγησης των δράσεων από τους εμπλεκόμενους φορείς για την αντιμετώπιση εκτάκτων αναγκών και την άμεση/βραχεία διαχείριση των συνεπειών ένεκα του ΤΑΜΕ γίνεται από το αρμόδιο Όργανο Πολιτικής Προστασίας [Δήμαρχος, Περιφερειάρχης/αρμόδιος Αντιπεριφερειάρχης, Γενικός Γραμματέας Πολιτικής Προστασίας ή το ΚΣΟΠΠ, Συντονιστής Αποκεντρωμένης Διοίκησης (εφόσον του ανατεθεί ρόλος από τον Γενικό Γραμματέα Πολιτικής Προστασίας)], ανάλογα με την κλιμάκωση του περιστατικού.

Νοείται ότι το επίπεδο κλιμάκωσης και κινητοποίησης του εμπλεκόμενου προσωπικού και μέσω των δυνάμεων να τροποποιηθεί όταν αυτό απαιτηθεί βάσει της αξιολόγησης των νεότερων δεδομένων που αφορούν στις συνέπειες του καταστροφικού φαινομένου. Κριτήρια κλιμάκωσης θεωρούνται: (1) η αδυναμία αντιμετώπισης της καταστροφής από το κατώτερο διοικητικό επίπεδο λόγω ανεπάρκειας διατιθέμενων πόρων, (2) η έκταση της καταστροφής και (3) το μέγεθος των απωλειών ή ζημιών (ένταση της καταστροφής).

Διευκρινίζεται ότι η κλιμάκωση της κινητοποίησης του κάθε φορέα δεν πρέπει να συγχέεται με τη γενικότερη κλιμάκωση της κινητοποίησης του συνόλου του Μηχανισμού Πολιτικής Προστασίας (η οποία ορίζεται στο Ν.3013/2002, αρθ. 2) και είναι δυνατόν να λαμβάνει χώρα σε διαφορετικό χρόνο, όπως προκύπτει από τον ρόλο και τις αρμοδιότητες του.

Σε περίπτωση που η κλιμάκωση του περιστατικού είναι τέτοια που κρίνεται απαραίτητη η κινητοποίηση κεντρικών φορέων, τότε:

- **Το ΚΕΠΠ/ΕΣΚΕ**, κατόπιν σχετικού αιτήματος, του Οργάνου Πολιτικής Προστασίας που έχει τον συντονισμό της δρομολόγησης των δράσεων για την αντιμετώπιση εκτάκτων αναγκών και την άμεση/βραχεία διαχείριση των συνεπειών ένεκα του ΤΑΜΕ, δρομολογεί τα αιτήματα των φορέων προς ενίσχυση του έργου τους, εφόσον και όταν απαιτηθεί, σύμφωνα με τα προβλεπόμενα στην παρ. 1.1 (υποπαράγραφος IV. Κέντρο Επιχειρήσεων Πολιτικής Προστασίας) του Μέρους 2 της 3ης Έκδοσης του Γενικού Σχεδίου Αντιμετώπισης Τεχνολογικών Ατυχημάτων Μεγάλης Έκτασης «ΗΡΑΚΛΕΙΤΟΣ» (αρ. πρωτ. 942/06.02.2020- ΑΔΑ: ΨΤΖ946ΜΤΑΒ-77Ω).

Στο πλαίσιο αυτό, μεταξύ άλλων, το ΚΕΠΠ/ΕΣΚΕ ενημερώνει σχετικά τους κάτωθι κεντρικούς φορείς, προκειμένου αυτοί να δρομολογήσουν δράσεις όπως αυτές προβλέπονται στο Μέρος 2 της 3ης Έκδοσης του Γενικού Σχεδίου Αντιμετώπισης Τεχνολογικών Ατυχημάτων Μεγάλης Έκτασης «ΗΡΑΚΛΕΙΤΟΣ» (αρ. πρωτ. 942/06.02.2020- ΑΔΑ: ΨΤΖ946ΜΤΛΒ-77Ω), **εφόσον και όποτε απαιτηθεί:**

- τη Δ/ση Σχεδιασμού & Αντιμετώπισης Εκτάκτων Αναγκών της Γενικής Γραμματείας Πολιτικής Προστασίας, προκειμένου, εφόσον απαιτηθεί, να υποστηρίξει το έργο του Γενικού Γραμματέα Πολιτικής Προστασίας και το ΚΕΠΠ/ΕΣΚΕ,
- το Γραφείο του Γενικού Γραμματέα Πολιτικής Προστασίας,
- τη Δ/ση Πυροσβεστικών Επιχειρήσεων του Αρχηγείου του Πυροσβεστικού Σώματος,
- τη Γενική Δ/ση Περιβαλλοντικής Πολιτικής του Υπουργείου Περιβάλλοντος & Ενέργειας, προκειμένου να ενημερώσει τις αρμόδιες υπαγόμενες σε αυτήν οργανικές μονάδες (Δ/ση Περιβαλλοντικής Αδειοδότησης, Δ/ση Κλιματικής Αλλαγής & Ποιότητας της Ατμόσφαιρας, Δ/ση Διαχείρισης Αποβλήτων και Περιβαλλοντικών Πιστοποιήσεων),
- τις λοιπές οργανικές μονάδες των Υπουργείων που συμμετέχουν στη Διυπουργική Επιτροπή SEVESO,
- το Σώμα Επιθεώρησης Βόρειας και Νότιας του ΥΠΕΝ, κατά περίπτωση και το Συντονιστικό Γραφείο Αποκατάστασης Περιβαλλοντικής Ζημίας (ΣΥ.Γ.Α.ΠΕ.Ζ.) (σε περίπτωση περιστατικού με ενδεχόμενες περιβαλλοντικές επιπτώσεις, δεδομένου ότι αποτελούν μία από τις αρμόδιες αρχές για τον συντονισμό της διεξαγωγής δειγματοληψιών, όπως αυτές ορίζονται στο Ν. 4014/2011 (άρθρο 20),
- την αδειοδοτούσα αρχή της εγκατάστασης, εφόσον αυτή δεν είναι οργανική μονάδα της οικείας Περιφέρειας (στην τελευταία περίπτωση κινητοποιείται από τον αρμόδιο Περιφερειάρχη/Αντιπεριφερειάρχη),
- τις ΥΠΑ/ΑΠΑ (κατά τόπο αρμοδιότητας)<sup>38</sup> προκειμένου να επιβάλουν πιθανούς περιορισμούς στην πτήσεις αεροσκαφών σε χαμηλό υψόμετρο,
- το Σώμα Επιθεώρησης Εργασίας (ΣΕΠΕ), σε περίπτωση τραυματισμού ή θανάτου του εργαζομένου εντός της εγκατάστασης ή χειριστών μηχανημάτων, κλπ. και
- τις αρμόδιες οργανικές μονάδες του Υπουργείου Εξωτερικών, εφόσον απαιτείται, προκειμένου να δρομολογήσουν δράσεις όπως αυτές προβλέπονται στην παρ. 1.10 του Μέρους 2 του παρόντος Σχεδίου.

Επιπλέον:

- **Τα Κέντρα Επιχειρήσεων των Π.Σ., ΕΛ.ΑΣ. και Λ.Σ./ΕΛ.ΑΚΤ.** ενημερώνουν άμεσα τις ανώτερες διοικητικές τους δομές.
- **Το Κέντρο Επιχειρήσεων Υγείας του ΕΚΑΒ (Κ.ΕΠ.Υ./ΕΚΑΒ)** ενημερώνει άμεσα την Ομάδα Διαχείρισης Κρίσεων (Ο.ΔΙ.Κ.) (εφόσον απαιτείται) και τον Πρόεδρο του ΕΚΑΒ.

**Επισημαίνεται και πάλι ότι κανένας φορέας δεν εισέρχεται εντός των ζωνών I, II ή III εάν δεν έχει αρμοδιότητα, εάν δε διαθέτει τον κατάλληλο προστατευτικό εξοπλισμό και εκπαίδευση και εάν δεν εγγυηθεί για την ασφάλειά του ο αρμόδιος επικεφαλής Αξιωματικός του Π.Σ. στο περιστατικό, ο οποίος έχει και τον συντονισμό του έργου της καταστολής.**

#### 6. 11. Λήξη Περιστατικού

Μόλις ολοκληρωθούν η καταστολή του περιστατικού και οι δράσεις για την επαναφορά της καθημερινής ζωής στην προτέρα κατάσταση - π.χ. περιβαλλοντική εξυγίανση του χώρου, αφαίρεση προσωρινής σήμανσης, επαναφορά κυκλοφορίας, κλπ., θεωρείται ότι το περιστατικό έχει λήξει και

πραγματοποιείται πλήρης αποκλιμάκωση των διατιθέμενων μέσων και δυναμικού για την καταστολή του περιστατικού.

Η εντολή για τη λήξη του περιστατικού δίδεται από το κατά περίπτωση, ανάλογα με την κλιμάκωση των επιχειρήσεων, όργανο πολιτικής προστασίας, το οποίο έχει αναλάβει τον συντονισμό της διάθεσης πόρων για την ενίσχυση του έργου της καταστολής του ΤΑΜΕ καθώς και των ενεργειών για την αντιμετώπιση εκτάκτων αναγκών λόγω αυτού και την άμεση/βραχεία διαχείριση των συνεπειών από την καταστροφή, κατόπιν σχετικής συνεννόησης με τον επικεφαλής Αξιωματικό του ΠΣ στο σημείο του περιστατικού.

Στο σημείο αυτό επισημαίνεται ότι η λήξη του περιστατικού προϋποθέτει ότι δε θα ισχύει πλέον η οριοθέτηση των ζωνών προστασίας (I, II και III) στην περιοχή του περιστατικού και συνεπώς, ο αποκλεισμός της, κάτι που συμβαίνει όταν συντρέχουν οι εξής προϋποθέσεις:

- έχει επέλθει πλήρης καταστολή του περιστατικού,
- δεν υπάρχει κίνδυνος για την υγεία και την ασφάλεια των πολιτών λόγω π.χ. εκπεμπόμενων τοξικών ρύπων, κλπ. και
- έχουν ολοκληρωθεί όλες οι δράσεις βραχείας εξυγίανσης-αποκατάστασης του χώρου του περιστατικού (βλ. παρ. 16 του Μέρους 3 της 3ης Έκδοσης του Γενικού Σχεδίου Αντιμετώπισης Τεχνολογικών Ατυχημάτων Μεγάλης Έκτασης «ΗΡΑΚΛΕΙΤΟΣ» (αρ. πρωτ. 942/06.02.2020- ΑΔΑ: ΨΤΖ946ΜΤΑΒ-77Ω).

Με την καταστολή του περιστατικού και την πλήρη εξυγίανση-αποκατάσταση του χώρου αίρεται η επικινδυνότητα όσον αφορά τις συνέπειες στη ζωή, την υγεία και την περιουσία των πολιτών, τα υλικά και πολιτιστικά αγαθά και τις πλουτοπαραγωγικές πηγές και υποδομές της χώρας μίας πυρκαγιάς, έκρηξης ή/και διασποράς τοξικών ουσιών, χωρίς αυτό να συνεπάγεται ότι έχουν ολοκληρωθεί και οι δράσεις διενέργειας δειγματοληψιών και μετρήσεων, ενημέρωσης του πληθυσμού, αποκατάστασης βλαβών δικτύων κοινής ωφέλειας, να είναι εφικτό σε όλον τον πληθυσμό να επανέλθει στο χώρο κατοικίας του, κλπ).

Επιπλέον, για να επέλθει λήξη του περιστατικού δεν είναι προαπαιτούμενο η εγκατάσταση στην οποία προκλήθηκε το περιστατικό να έχει επανέλθει στους κανονικούς ρυθμούς λειτουργίας της, παρά μόνον εφόσον αυτή αποτελεί υποδομή με καθοριστική συμβολή στην οικονομική, κοινωνική και πολιτική κατάσταση της περιοχής ή της ευρύτερης περιοχής ή της χώρας.

Η αποκλιμάκωση των εμπλεκόμενων φορέων που έχουν αναλάβει δράσεις για την υποστήριξη του έργου της καταστολής, για την οποία αρμόδιο είναι το Πυροσβεστικό Σώμα, γίνεται μετά από σχετική απόφαση του Επικεφαλής Αξιωματικού του Πυροσβεστικού Σώματος, ο οποίος ενεργεί ως συντονιστής του έργου της καταστολής στην περιοχή του περιστατικού, ενώ οι υπηρεσίες έκτακτης ανάγκης και των λοιπών εξωτερικών φορέων που τυχόν συνέδραμαν αποχωρούν από το σημείο του συμβάντος.

Επιπλέον, κάθε εμπλεκόμενος φορέας σε δράσεις πολιτικής προστασίας για την αντιμετώπιση των εκτάκτων αναγκών και την άμεση/βραχεία διαχείριση των συνεπειών λόγω του περιστατικού είναι υπεύθυνος για την αποκλιμάκωση του ανθρώπινου δυναμικού και των μέσων που διαθέτει ή έχει ενεργοποιήσει.

Μετά τη λήξη του περιστατικού και εφόσον σχηματιστεί δικογραφία, διενεργείται προανάκριση, η οποία ανατίθεται, για μεν τις περιπτώσεις πυρκαγιών ή εκρήξεων συνεπεία πυρκαγιών (π.χ. εκρήξεις τύπου BLEVE, εκρήξεις αερίου νέφους (VCE) κλπ) στην αρμόδια Πυροσβεστική Υπηρεσία (άρθρα 264 έως 267 του Ποινικού Κώδικα, άρθρο 243 Κώδικα Ποινικής Δικονομίας, όπως αντικαταστάθηκε με το άρθρο 30, παρ. 1 του Ν. 4055/2012 και Ν. 4249/2014, άρθρο 64, παρ. 1δ), για δε τις υπόλοιπες περιπτώσεις, σε οποιονδήποτε ανακριτικό υπάλληλο μετά γραπτή εισαγγελική



**παραγγελία (Κώδικας Ποινικής Δικονομίας, άρθρο 243, όπως αντικαταστάθηκε με το άρθρο 30, παρ. 1 του Ν. 4055/2012). Νοείται βέβαια ότι ακόμα και σε περίπτωση πυρκαγιάς, ο εισαγγελέας, εφόσον το κρίνει, μπορεί αντί της αρμόδιας Πυροσβεστικής Αρχής να ορίσει ως αρμόδιο προανάκρισης οποιονδήποτε ανακριτικό υπάλληλο.**

Επιπλέον, σε περίπτωση ΤΑΜΕ, η αδειοδοτούσα αρχή συντονίζει τις προβλεπόμενες στην κείμενη νομοθεσία καθ' ύλην αρμόδιες κατά περίπτωση αρχές, καθώς και άλλες ενδεχομένως δημόσιες αρχές και φορείς, προκειμένου αυτές, στο πλαίσιο των αρμοδιοτήτων τους:

- να συγκεντρώσουν, μέσω επιθεωρήσεων, ερευνών ή με άλλο τρόπο, τις απαραίτητες πληροφορίες για την πλήρη ανάλυση των τεχνικών, οργανωτικών και διαχειριστικών πτυχών του ατυχήματος,
- να προβούν στις ενδεδειγμένες ενέργειες, ώστε να διασφαλιστεί ότι ο φορέας εκμετάλλευσης έλαβε τα απαιτούμενα μέτρα αποκατάστασης και
- να διατυπώσουν συστάσεις για μελλοντικά προληπτικά μέτρα,

ενώ, διαβιβάζει τα προαναφερόμενα στοιχεία, συντάσσοντας συνοπτική έκθεση, στην Αυτοτελή Διεύθυνση Πολιτικής Προστασίας της οικείας Περιφέρειας, στη Δ/ση Σχεδιασμού και Αντιμετώπισης Εκτάκτων Αναγκών της ΓΓΠΠ, στη Γενική Διεύθυνση Περιβαλλοντικής Πολιτικής του ΥΠΕΝ και στη Γενική Γραμματεία Βιομηχανίας (ΚΥΑ 172058/2016, άρθρο 16, παρ. 3).

## **6.12 Ενημέρωση Κοινού**

Η ενημέρωση του κοινού διακρίνεται στη γενική ενημέρωση σχετικά με τα μέτρα αυτοπροστασίας από κινδύνους που προέρχονται από τεχνολογικά ατυχήματα και τις δράσεις που πρέπει να αναληφθούν και στην ειδική ενημέρωση, με την έκδοση και κοινοποίηση οδηγιών προς τους πολίτες κατά τη διάρκεια του μεγάλου ατυχήματος.

### **6.12.1 Γενική Ενημέρωση του Κοινού**

Όσον αφορά τη γενική ενημέρωση του κοινού σχετικά με τα μέτρα αυτοπροστασίας από κινδύνους που προέρχονται από τεχνολογικά ατυχήματα και τις δράσεις που πρέπει να αναληφθούν, αυτή γίνεται σε κεντρικό επίπεδο από τη Γενική Γραμματεία Πολιτικής Προστασίας και το Αρχηγείο του Πυροσβεστικού Σώματος (Ν. 3013/2002, Π.Δ. 210/1992). Στους ιστοχώρους της Γενικής Γραμματείας Πολιτικής Προστασίας ([www.civilprotection.gr](http://www.civilprotection.gr)) και του Πυροσβεστικού Σώματος ([www.fireservice.gr](http://www.fireservice.gr)) παρέχονται οδηγίες αυτοπροστασίας σε περίπτωση τεχνολογικού ατυχήματος.

Περαιτέρω ενημέρωση του κοινού σχετικά με τα μέτρα αυτοπροστασίας από κινδύνους που προέρχονται από τεχνολογικά ατυχήματα και τις δράσεις που πρέπει να αναληφθούν, με βάση τις οδηγίες και το έντυπο υλικό της Γενικής Γραμματείας Πολιτικής Προστασίας, αποτελεί υποχρέωση των Δ/σεων Πολιτικής Προστασίας των Αποκεντρωμένων Διοικήσεων, των Αυτοτελών Δ/σεων Πολιτικής Προστασίας των Περιφερειών, καθώς και των Γραφείων Πολιτικής Προστασίας των Δήμων.

Στο πλαίσιο των ανωτέρω και με στόχο την αποσαφήνιση των αρμοδιοτήτων και τη βελτίωση της συνεργασίας και της συνέργειας όλων των φορέων που εμπλέκονται στην ενημέρωση και τη συμμετοχή του κοινού στο πλαίσιο της ΚΥΑ 172058/2016, έχουν εκδοθεί από τη Δ/ση Σχεδιασμού & Αντιμετώπισης Εκτάκτων Αναγκών της ΓΓΠΠ τα υπ' αριθ. 4026/30-05-2019: «Ενημέρωση του κοινού σύμφωνα με τα προβλεπόμενα στην ΚΥΑ 172058/2016 (Οδηγία SEVESO III)» και 4277/07-06-2019: «Επισημάνσεις αναφορικά με τις πληροφορίες που προβλέπονται στην παράγραφο 6 του Μέρους 1 του Παραρτήματος V της ΚΥΑ 172058/2016 (Οδηγία SEVESO III)» έγγραφα, τα οποία βρίσκονται αναρτημένα στον ιστοχώρο της ΓΓΠΠ ([www.civilprotection.gr](http://www.civilprotection.gr)). Με τις ανωτέρω δύο ερμηνευτικές εγκυκλίους προσδιορίζονται σαφώς όλες οι δράσεις ενημέρωσης του κοινού όπως αυτές προβλέπονται

στο πλαίσιο της ΚΥΑ 172058/2016, καθώς και ο τρόπος υλοποίησής τους. Επομένως, αποτελεί υποχρέωση όλων των φορέων που εμπλέκονται στις δράσεις ενημέρωσης του κοινού να εφαρμόσουν τα όσα προβλέπονται στις ανωτέρω εγκυκλίους, δεδομένου ότι μόνο με αυτόν τον τρόπο εκπληρώνουν και τη σχετική θεσμική τους υποχρέωση. Στο πλαίσιο αυτό υπενθυμίζεται ότι οι δράσεις ενημέρωσης του κοινού έπονται της θεώρησης των Φακέλων Κοινοποίησης και της καταχώρησης των Μελετών Ασφαλείας των εγκαταστάσεων. *Επισημαίνεται επίσης, ότι το αναφερόμενο ως «εξειδικευμένο πληροφοριακό υλικό» το οποίο, σύμφωνα με τα προβλεπόμενα στο υπ' αριθ. 4277/07-06-2019 έγγραφο θα πρέπει να συντάσσεται από τους φορείς εκμετάλλευσης για κάθε εγκατάσταση SEVESO, θα πρέπει να περιλαμβάνει στοιχεία τα οποία αποτυπώνονται στα Δελτία Δεδομένων Ασφαλείας (MSDS) της εγκατάστασης και συγκεκριμένα:*

- περιγραφή της φύσης των κινδύνων ατυχημάτων μεγάλης έκτασης εντός της συγκεκριμένης εγκατάστασης και των πιθανών τους επιπτώσεων στη δημόσια υγεία και
- στοιχεία αναφορικά με τις πρώτες βοήθειες που θα πρέπει να παρέχονται σε περίπτωση ατυχήματος στη συγκεκριμένη εγκατάσταση.

Σε καμία περίπτωση το εξειδικευμένο υλικό δε θα αναφέρεται σε δράσεις προστασίας πολιτών (παραμονή σε ασφαλείς κλειστούς χώρους/οργανωμένη απομάκρυνση πολιτών), οι οποίες υλοποιούνται με μέριμνα των αρμόδιων δημόσιων Αρχών.

Στη διανομή του έντυπου ενημερωτικού υλικού μπορεί να συμμετέχουν και εθελοντικές οργανώσεις που είναι ενταγμένες στο μητρώο της Γενικής Γραμματείας Πολιτικής Προστασίας. Το ενημερωτικό υλικό το οποίο διατίθεται μέσω του ιστοχώρου της Γενικής Γραμματείας Πολιτικής Προστασίας ([www.civilprotection.gr](http://www.civilprotection.gr)) δύναται να αναρτηθεί στους οικείους ιστοχώρους με σκοπό την ευρύτερη διάδοσή του. Στους ιστοχώρους [www.ready.gov](http://www.ready.gov) και [www.fema.gov](http://www.fema.gov) παρέχονται οδηγίες αυτοπροστασίας σε περιπτώσεις τεχνολογικών ατυχημάτων.

#### **6.12.2. Ειδική Ενημέρωση του Κοινού**

Η ειδική ενημέρωση, μέσω της έκδοσης και κοινοποίησης οδηγιών προς τους πολίτες κατά τη διάρκεια του ατυχήματος γίνεται ως εξής:

Κατά τη διάρκεια ενός ατυχήματος, η ενημέρωση των πολιτών απαιτείται σε περιπτώσεις που η εξέλιξη του περιστατικού φαίνεται να επιφέρει συνέπειες στην υγεία και την ακεραιότητα των πολιτών, στην περιουσία του και/ή στο περιβάλλον. Οι πληροφορίες που δίνονται στη δημοσιότητα από τις αρχές, απευθύνονται αποκλειστικά στον πληθυσμό που βρίσκεται σε ενδεχόμενο κίνδυνο και γίνονται κυρίως μέσω των ΜΜΕ. Η ενημέρωση ενδείκνυται να περιλαμβάνει γενικές πληροφορίες για τη φύση του ατυχήματος με έμφαση στις πιθανές συνέπειες για τον εκτιθέμενο πληθυσμό και το περιβάλλον, τα ονόματα των επικινδύνων χημικών ουσιών που εμπλέκονται στο συμβάν και τις επικίνδυνες ιδιότητές τους, καθώς και οδηγίες αναφορικά με τους τρόπους αυτοπροστασίας και τις ενδεικνυόμενες ενέργειες κατά τη διάρκεια του ατυχήματος.

Η ενημέρωση του κοινού και η παροχή οδηγιών σε κεντρικό επίπεδο, με στόχο την αντιμετώπιση των καταστροφών και την ελαχιστοποίηση των συνεπειών τους, αποτελούν αρμοδιότητα του Κεντρικού Συντονιστικού Οργάνου Πολιτικής Προστασίας (Κ.Σ.Ο.Π.Π.) (αρθ. 5, Ν. 3013/2002), εφόσον τούτο συγκληθεί και γίνεται από τους τηλεοπτικούς και ραδιοφωνικούς σταθμούς, ιδιωτικούς και κρατικούς, οι οποίοι οφείλουν να μεταδώσουν δωρεάν τις οδηγίες προς τους πολίτες που εκδίδονται από το ΚΣΟΠΠ ή τη Γενική Γραμματεία Πολιτικής Προστασίας (Ν. 3013/2002, άρθρο 18).

Η ενημέρωση του κοινού για ζητήματα που αφορούν δράσεις πολιτικής προστασίας των Περιφερειών στη διαχείριση των συνεπειών (αντιμετώπιση - βραχεία αποκατάσταση), αποτελούν ευθύνη του Περιφερειάρχη σε επίπεδο Περιφέρειας ή του αρμόδιου Αντιπεριφερειάρχη σε επίπεδο Περιφερειακής Ενότητας, σύμφωνα με τις οδηγίες και τις κατευθύνσεις που τους παρέχουν οι οικείοι

Περιφερειάρχες, που έχουν την αρμοδιότητα συντονισμού του έργου πολιτικής προστασίας. Σε περιφερειακό επίπεδο, κατά τη διάρκεια εξέλιξης των δράσεων αντιμετώπισης των εκτάκτων αναγκών και άμεσης/βραχείας διαχείρισης των συνεπειών του ΤΑΜΕ, η ενημέρωση του κοινού γίνεται κυρίως μέσω δελτίων τύπου της Περιφέρειας (με μέριμνα της Αυτοτελούς Δ/νσης Πολιτικής Προστασίας) και πιθανά και μέσω δηλώσεων του Αντιπεριφερειάρχη/Περιφερειάρχη προς τα ΜΜΕ, σε συνεργασία με λοιπούς συναρμόδιους φορείς. Στην τελευταία περίπτωση θα πρέπει να λαμβάνεται ειδική μέριμνα από τις αρμόδιες Αστυνομικές/Λιμενικές αρχές, ούτως ώστε η παρουσία των ΜΜΕ να μην δυσχεραίνει το έργο των εμπλεκόμενων φορέων.

Η ενημέρωση του κοινού για ζητήματα που αφορούν δράσεις πολιτικής προστασίας των Δήμων στη διαχείριση των συνεπειών (αντιμετώπιση - βραχεία αποκατάσταση), αποτελούν ευθύνη του Δημάρχου που έχει την αρμοδιότητα συντονισμού του έργου πολιτικής προστασίας σε επίπεδο Δήμου.

Η ενημέρωση του κοινού για λήψη μέτρων προστασίας της υγείας του στις περιπτώσεις που προκύπτουν ζητήματα δημόσιας υγείας λόγω του ΤΑΜΕ (έκθεση σε τοξικό νέφος, κλπ), αποτελούν ευθύνη της Δ/νσης Δημόσιας Υγείας & Υγιεινής Περιβάλλοντος του Υπουργείου Υγείας, σε συνεργασία με τις αρμόδιες περιφερειακές υπηρεσίες του Υπουργείου Υγείας (αρμόδιες Δ/νσεις των Γενικών Δ/σεων Δημόσιας Υγείας & Κοινωνικής Μέριμνας των οικείων Περιφερειών).

Η ενημέρωση του κοινού αναφορικά με τις συνέπειες του ΤΑΜΕ στο κοινό (αριθμός θανάτων, τραυματιών, κλπ) αποτελούν αρμοδιότητα του ΕΚΑΒ από κοινού με τη Διεύθυνση Επιχειρησιακής Ετοιμότητας Εκτάκτων Καταστάσεων Δημόσιας Υγείας (Δ4) του Υπουργείου Υγείας.

Η αναγνώριση τραυματιών πολιτών, συμπεριλαμβανομένων των αλλοδαπών πολιτών, λόγω ΤΑΜΕ, αποτελεί αρμοδιότητα της προανακριτικής αρχής (Π.Σ., ΕΛ.ΑΣ.), με συνδρομή του ΕΚΑΒ. Η ενημέρωση για την κατάσταση της υγείας των τραυματιών, συμπεριλαμβανομένων και των αλλοδαπών πολιτών, καθώς ο αριθμός και οι ιατρικές μονάδες στις οποίες νοσηλεύονται, αποτελούν ευθύνη του ΕΚΑΒ.

Η αναγνώριση θανάτων πολιτών, συμπεριλαμβανομένων των αλλοδαπών πολιτών, λόγω ΤΑΜΕ, αποτελεί αρμοδιότητα της προανακριτικής αρχής (Π.Σ., ΕΛ.ΑΣ.), με τη συνδρομή των Ιατροδικαστικών Υπηρεσιών.

Σε περιπτώσεις που από την εξέλιξη του καταστροφικού φαινομένου μεταξύ των τραυματιών ή των θανάτων υπάρχουν αλλοδαποί πολίτες, οι Πρεσβείες των αλλοδαπών πολιτών ενημερώνονται από το ΥΠ.ΕΞ.

Εφόσον κριθεί αναγκαίο και σκόπιμο, τη διαχείριση των ΜΜΕ και την ενημέρωση του κοινού αναλαμβάνει σε επίπεδο Κεντρικής Διοίκησης η Διεύθυνση Επικοινωνιακής Διαχείρισης Κρίσεων της Προεδρίας της Κυβέρνησης.

**ΜΕΡΟΣ 7****ΟΡΓΑΝΩΜΕΝΗ ΠΡΟΛΗΠΤΙΚΗ  
ΑΠΟΜΑΚΡΥΝΣΗ ΠΟΛΙΤΩΝ****ΜΕΡΟΣ 7. ΟΡΓΑΝΩΜΕΝΗ ΠΡΟΛΗΠΤΙΚΗ ΑΠΟΜΑΚΡΥΝΣΗ  
ΠΟΛΙΤΩΝ**

Σύμφωνα με το άρθρο 1 του Ν. 3013/2002, στο σκοπό της Πολιτικής Προστασίας περιλαμβάνεται η προστασία της ζωής και της υγείας των πολιτών από φυσικές, τεχνολογικές και λοιπές καταστροφές.

Μεταξύ των δράσεων που απαιτούνται για την προστασία της ζωής και της υγείας των πολιτών, είναι και η οργανωμένη απομάκρυνσή τους από την περιοχή που τεκμηριωμένα εκτιμάται ότι απειλείται από εξελισσόμενη ή επικείμενη καταστροφή.

Με το άρθρο 108 του Ν.4249/2014 αναφέρεται πλέον ρητά ότι:

- Η λήψη της απόφασης για την οργανωμένη απομάκρυνση των πολιτών αποτελεί ευθύνη των κατά τόπους Δημάρχων, οι οποίοι έχουν τον συντονισμό του έργου πολιτικής προστασίας για την αντιμετώπιση της καταστροφής σε τοπικό επίπεδο.
- Όταν η εξελισσόμενη ή επικείμενη καταστροφή μπορεί να επηρεάσει πάνω από έναν Δήμο, η απόφαση λαμβάνεται από τον αρμόδιο Περιφερειάρχη, ο οποίος μπορεί να εξουσιοδοτήσει σχετικώς τον οικείο Αντιπεριφερειάρχη.
- Στις περιπτώσεις του άρθρου 2 (παρ. 3) σε συνδυασμό με το άρθρο 8 παρ. 1 περιπτώσεις β', γ' και δ' του Ν. 3013/2002 (Α' 102), όπως ισχύει, η ανωτέρω απόφαση λαμβάνεται από τον Γενικό Γραμματέα Πολιτικής Προστασίας ή από τον Συντονιστή της οικείας Αποκεντρωμένης Διοίκησης, κατόπιν σχετικής εξουσιοδότησης και εκτελείται από τους αρμόδιους Περιφερειάρχες και Δημάρχους.
- Η λήψη της απόφασης βασίζεται στις εισηγήσεις των φορέων που κατά περίπτωση έχουν την ευθύνη περιορισμού των επιπτώσεων από την εξέλιξη της καταστροφής.

Στο πλαίσιο εφαρμογής των ανωτέρω διατάξεων και ειδικότερα στις περιπτώσεις TAME, κρίνεται σκόπιμο να επισημανθούν τα ακόλουθα θέματα:

- Η οργανωμένη απομάκρυνση πολιτών εξετάζεται ως μέτρο προληπτικής προστασίας τους, που πρέπει να δρομολογείται εγκαίρως (ενώ η καταστροφή βρίσκεται σε εξέλιξη) και κάτω από ορισμένες προϋποθέσεις και περιορισμούς, η εκτίμηση των οποίων μπορεί να γίνει μόνο σε τοπικό επίπεδο. Συνεπώς, το μέτρο αυτό εφαρμόζεται σε περιπτώσεις που στις περιοχές που αναμένεται να πληγούν λόγω της εξέλιξης του καταστροφικού φαινομένου, ο κίνδυνος παραμονής των πολιτών σε οικισμούς, τμήματα πολεοδομικών συγκροτημάτων, κλπ, είναι μεγαλύτερος σε σχέση με τον κίνδυνο μετακίνησης, στον οποίο δύναται να εκτεθούν κατευθυνόμενοι προς ασφαλή χώρο (π.χ. στην περίπτωση επικείμενου BLEVE κατόπιν εκδηλωμένης πυρκαγιάς σε δεξαμενή και εφόσον εκτιμηθεί ότι η υλοποίηση της απομάκρυνσης είναι ασφαλέστερο μέτρο σε σχέση με την παραμονή σε κλειστούς χώρους, σε επικείμενη άφιξη τοξικού νέφους στην περιοχή και εφόσον ο χρόνος για την υλοποίηση της απομάκρυνσης των πολιτών εκτιμάται ότι επαρκεί. Επισημαίνεται ότι σε περίπτωση έκλυσης τοξικών αερίων, η οργανωμένη απομάκρυνση πολιτών εφαρμόζεται υπό την προϋπόθεση ο απαιτούμενος χρόνος για την υλοποίηση της οργανωμένης απομάκρυνσης επαρκεί σε σχέση με την ταχύτητα της χωροχρονικής κατανομής της συγκέντρωσης του τοξικού νέφους.
- Η δράση της οργανωμένης απομάκρυνσης ως μέτρο που δρομολογείται για την προληπτική προστασία των πολιτών, έχει χαρακτήρα μη υποχρεωτικό, βασιζόμενη στην ενημέρωσή τους για τον κίνδυνο και τις πιθανές συνέπειες που έχει η παραμονή τους στον χώρο για τον οποίο έχει ληφθεί η απόφαση της απομάκρυνσης.
- Στο πλαίσιο αυτό και με βάση την αναμενόμενη εξέλιξη του TAME, ο Επικεφαλής Αξιωματικός του Πυροσβεστικού Σώματος στο σημείο του περιστατικού προτείνει εγκαίρως και επακριβώς στο αρμόδιο όργανο (Δήμαρχος, κλπ) τα όρια της περιοχής όπου θα χρειαστεί να υλοποιηθεί η δράση.
- Η δράση της απομάκρυνσης πραγματοποιείται μόνον όταν εξασφαλίζεται εγκαίρως η καλή οργάνωση για την ασφαλή υλοποίησή της. Σε αντίθετη περίπτωση, η δράση αυτή εύκολα μπορεί να προκαλέσει μεγαλύτερες συνέπειες - απώλειες και να μετατραπεί σε επιχείρηση διάσωσης, την ευθύνη της οποίας στον χερσαίο χώρο, έχει το Πυροσβεστικό Σώμα 36 (παρ. β, του αρθ 1 του Ν. 3511/2006, όπως έχει τροποποιηθεί βάσει του άρθ. 63 του Ν.4249/2014 και ισχύει).
- Στις περιπτώσεις που για την απομάκρυνση των πολιτών, κρίνεται αναγκαία η χρήση πλωτών θαλασσίων μέσων, η παρουσία και η συμβολή των κατά τόπους Λιμενικών Αρχών αποτελεί απαραίτητη προϋπόθεση (Ν. 4150/2013 ΦΕΚ 102/τευχ. Α και Π.Δ. 13/20-2-2018/ΦΕΚ 26/τευχ.Α).

Η διάταξη του άρθρου 108 του Ν.4249/2014 για την υλοποίηση της δράσης της οργανωμένης απομάκρυνσης πολιτών δεν έχει εφαρμογή όταν η ασφάλεια και η κατάσταση της υγείας των ατόμων που ευρίσκονται εντός υποδομών ή εγκαταστάσεων φορέων, τελεί υπό την εποπτεία ή διέπεται από ειδικότερες νομοθεσίες (Νοσηλευτικά Ιδρύματα, προνοιακά ιδρύματα, Παιδικές Εξοχές – Κατασκηνώσεις, Ιερές Μονές, αρχαιολογικοί χώροι, ξενοδοχειακές μονάδες, εγκαταστάσεις Ενόπλων Δυνάμεων και Σωμάτων Ασφάλειας, Δομές Προσωρινής Φιλοξενίας Προσφύγων, τουριστικά καταλύματα, κλπ.). Στην περίπτωση αυτή, η λήψη της απόφασης αποτελεί αρμοδιότητα των υπευθύνων λειτουργίας τους και λαμβάνεται μετά από σχετική ενημέρωση των αρμοδίων οργάνων του

ΠΣ σε τοπικό επίπεδο για την αναμενόμενη πορεία εξέλιξης του καταστροφικού φαινομένου και σύμφωνα με τα σχέδια εκκένωσής τους σε περίπτωση έκτακτης ανάγκης.

Ειδικότερα, για αρχαιολογικούς χώρους πλησίον της περιοχής του ατυχήματος, οι υπεύθυνοι λειτουργίας τους μετά από σχετική ενημέρωση από τον εκάστοτε Επικεφαλής Αξιωματικό του Πυροσβεστικού Σώματος, ο οποίος ενεργεί σε τοπικό επίπεδο ως συντονιστής του πυροσβεστικού έργου και εφόσον αυτά βρίσκονται σε λειτουργία, εκκενώνουν άμεσα τον αρχαιολογικό χώρο από τους επισκέπτες, βάσει του σχεδιασμού τους και σύμφωνα με τις κατευθυντήριες οδηγίες που τους έχουν παρασχεθεί από το Υπουργείο Πολιτισμού και Αθλητισμού.

Νοείται ότι σε αυτές τις περιπτώσεις, οι αποφάσεις των υπευθύνων λειτουργίας των ανωτέρω υποδομών ή εγκαταστάσεων θα πρέπει να γνωστοποιούνται άμεσα στον οικείο Δήμαρχο, όπως επίσης και στον αρμόδιο Αντιπεριφερειάρχη, για λόγους καλύτερου συντονισμού του έργου της Πολιτικής Προστασίας στη διαχείριση εκτάκτων αναγκών και συνεπειών, καθώς και για την υποστήριξη του έργου τους από πλευράς Τοπικής Αυτοδιοίκησης.

#### **A. Κατευθυντήριες οδηγίες για τη λήψη απόφασης**

**Ο μόνος αρμόδιος να εισηγηθεί την οργανωμένη απομάκρυνση στις περιπτώσεις των ΤΑΜΕ είναι ο εκάστοτε Επικεφαλής Αξιωματικός του Πυροσβεστικού Σώματος**, ο οποίος ενεργεί σε τοπικό επίπεδο ως συντονιστής του πυροσβεστικού έργου, έχοντας την ευθύνη περιορισμού των επιπτώσεων από την εξέλιξη της καταστροφής σε τοπικό επίπεδο. Στο πλαίσιο αυτό, προτείνει εγκαίρως και επακριβώς τα όρια της περιοχής που θα χρειαστεί να υλοποιηθεί η δράση, με βάση την αναμενόμενη εξέλιξη του ατυχήματος.

**Ο Δήμαρχος, έχοντας υπόψη την ανωτέρω σχετική εισήγηση, καθορίζει άμεσα, σημείο συγκέντρωσης (σε ασφαλή χώρο), στον οποίον οφείλουν να προσέλθουν οι επικεφαλής των φορέων που κύρια εμπλέκονται (ΕΛ.ΑΣ./Λ.Σ.-ΕΛ.ΑΚΤ. (κατά τόπο αρμοδιότητας), ΠΣ, ΕΚΑΒ, υπεύθυνος Πολιτικής Προστασίας), καθώς και ο τεχνικός ασφαλείας της εγκατάστασης (εφόσον είναι εφικτό), ή εάν αυτό δεν είναι άμεσα εφικτό, οι αναπληρωτές τους. Η ενέργεια αυτή κρίνεται απαραίτητη προκειμένου να εξασφαλιστεί, η επικοινωνία μεταξύ του Δημάρχου και όλων των εμπλεκόμενων φορέων, η συλλογή πληροφοριών σχετικών με την τρέχουσα κατάσταση, καθώς και ο συντονισμός τους.** Επίσης, παρέχει τη δυνατότητα για την άμεση επιλογή σχεδίου δράσης που θα ακολουθήσουν οι φορείς στην περίπτωση που ληφθεί θετική απόφαση για απομάκρυνση.

Εν συνεχεία ο Δήμαρχος, πλαισιωμένος από τους επικεφαλείς των φορέων που εμπλέκονται, πριν λάβει την απόφαση, πρέπει εγκαίρως να εκτιμήσει ή να εξασφαλίσει τα εξής:

- **Τον αριθμό των ατόμων που πρέπει να απομακρυνθούν**, με βάση τα δημογραφικά στοιχεία ή άλλες πληροφορίες που σχετίζονται με τον αριθμό των ατόμων που διαβιούν ή βρίσκονται στην περιοχή αυτή για διάφορους λόγους (εργαζόμενοι, παραθεριστές, κλπ). Η απομάκρυνση, με βάση τον κίνδυνο, ενδεχομένως να μην αφορά το σύνολο των πολιτών, αλλά μέρος αυτών (άτομα παιδικής ή τρίτης ηλικίας, άτομα με προβλήματα υγείας, κλπ).
- **Τον προσδιορισμό των μέσων μεταφοράς** με βάση τον αριθμό των ατόμων που πρέπει να απομακρυνθούν και τη διαθεσιμότητά τους κατά τον χρόνο που θα δοθεί η εντολή υλοποίησης της δράσης, εφόσον χρειάζονται μεταφορά. Η έγκαιρη εξασφάλιση των μέσων απομάκρυνσης αποτελεί κρίσιμη παράμετρο στη λήψη της απόφασης. Επίσης, μία άλλη παράμετρος που πρέπει να εξεταστεί είναι και η δυνατότητα απομάκρυνσης των πολιτών με δικά τους μέσα, από καθορισμένα δρομολόγια, στα οποία έχει εξασφαλιστεί ο έλεγχος της κυκλοφορίας.
- Επισημαίνεται ότι η εξασφάλιση μέσων για τη μετακίνηση πολιτών μπορεί να γίνει με τα μέσα Δημοτικής συγκοινωνίας που διαθέτει ο Δήμος, ή με τη συνδρομή μέσων άλλων

φορέων του δημοσίου ή του ιδιωτικού τομέα τα οποία είναι άμεσα διαθέσιμα σε τοπικό επίπεδο (παράγραφος 8 Μέρους 2 της 3ης Έκδοσης του Γενικού Σχεδίου Αντιμετώπισης Τεχνολογικών Ατυχημάτων Μεγάλης Έκτασης «ΗΡΑΚΛΕΙΤΟΣ» (αρ. πρωτ. 942/06.02.2020-ΑΔΑ: ΨΤΖ946ΜΤΛΒ-77Ω). Το μητρώο εργοληπτών του Δήμου Ελευσίνας παρατίθεται στο τέλος του Παραρτήματος Β.

Στο πλαίσιο αυτό, το Γραφείο Πολιτικής Προστασίας του Δήμου θα πρέπει να γνωρίζει εκ των προτέρων τα μέσα που μπορούν να διαθέσουν οι φορείς σε τοπικό επίπεδο στην περίπτωση έκτακτης ανάγκης, κατά την οποία υπάρχει το ενδεχόμενο υλοποίησης μίας τέτοιας δράσης. Επίσης, θα πρέπει να γνωρίζει τη διαδικασία διάθεσής τους, όταν πρόκειται για φορείς του δημοσίου, καθώς και τη διαδικασία διάθεσής τους, μέσω ενός μνημονίου συνεργασίας, όταν πρόκειται για φορείς του ιδιωτικού τομέα.

Στις περιπτώσεις που για την απομάκρυνση των πολιτών κρίνεται αναγκαία η χρήση πλωτών θαλασσίων μέσων, η παρουσία και η συμβολή των κατά τόπους Λιμενικών Αρχών αποτελεί απαραίτητη προϋπόθεση (Ν.4150/2013 ΦΕΚ 102/τευχ. Α και Π.Δ. 13/20-2-2018/ΦΕΚ 26/τευχ. Α). Στο πλαίσιο αυτό, ο Δήμαρχος επικοινωνεί με την οικεία Λιμενική Αρχή για τη δυνατότητα διάθεσης πλωτών μέσων και παράλληλα καθορίζει/ εξετάζει:

- **Τον αρχικό χώρο συγκέντρωσης των πολιτών** (σημεία συγκέντρωσης) για την εν συνεχεία οργανωμένη απομάκρυνσή τους, εφόσον χρειάζονται μεταφορά.
- **Το χρονικό διάστημα που απαιτείται για την ειδοποίηση των πολιτών** εντός των ορίων της περιοχής που θα χρειαστεί να υλοποιηθεί η δράση, καθώς και τον τρόπο εντοπισμού και ειδοποίησής τους (πόρτα-πόρτα, ανακοινώσεις σε μέσα μαζικής ενημέρωσης, τοπικούς ραδιοφωνικούς σταθμούς, κλπ). **Τη δυνατότητα ελέγχου και διαχείρισης της κυκλοφορίας**, σε όλα τα εναλλακτικά δρομολόγια που έχουν προσδιοριστεί από την αρμόδια Αστυνομική Αρχή, ότι μπορούν να χρησιμοποιηθούν, λαμβάνοντας υπόψιν και την εκτιμώμενη εξέλιξη του ατυχήματος από τον εκάστοτε Επικεφαλής Αξιωματικό του Πυροσβεστικού Σώματος, ώστε να μην υπάρχει κίνδυνος κατά την απομάκρυνση των πολιτών. Νοείται ότι σε όλες τις περιπτώσεις τα δρομολόγια που έχουν επιλεγεί, σε καμιά περίπτωση δεν πρέπει να παρενοχλούν την κίνηση των πυροσβεστικών οχημάτων, καθώς και οχημάτων άλλων φορέων που σπεύδουν να ενισχύσουν το έργο της καταστολής και αντιμετώπισης έκτακτων αναγκών (μηχανήματα έργου, υδροφόρες, ασθενοφόρα ΕΚΑΒ, κλπ).
- **Τη διασφάλιση επικοινωνιών** μεταξύ των αρμόδιων φορέων που εμπλέκονται στην υλοποίηση της δράσης έτσι ώστε να εξασφαλίζεται ο συντονισμός τους, καθώς και η παροχή πληροφοριών σχετικών με την τρέχουσα εξέλιξη του ΤΑΜΕ.
- **Την υποδοχή και φροντίδα των πολιτών** που απομακρύνονται σε επιλεγμένους ασφαλείς χώρους, συμπεριλαμβανομένης και της ιατρικής βοήθειας και ψυχοκοινωνικής υποστήριξης.
- **Το χρονικό διάστημα που απαιτείται να απομακρυνθούν από την περιοχή** (π.χ. για 6 ώρες) μέχρι να ελαχιστοποιηθεί ο κίνδυνος για τον οποίο απομακρύνονται. Η εκτίμηση αυτή αφορά κυρίως τους πολίτες που διαμένουν μόνιμα ή προσωρινά στην περιοχή.
- **Τη φροντίδα για την επιστροφή των πολιτών** που απομακρύνθηκαν και διαμένουν μόνιμα ή προσωρινά στην περιοχή.

Με δεδομένη τη δυσκολία λήψης και υλοποίησης τέτοιων αποφάσεων, οι κατά περίπτωση αρμόδιοι Δήμαρχοι, οι περιοχές των οποίων πλήττονται, όταν αυτό είναι εφικτό στα χρονικά περιθώρια που επιτρέπει η εξέλιξη του φαινομένου, μπορούν να συγκαλούν άμεσα το Συντονιστικό Τοπικό Όργανο

(ΣΤΟ) προς υποβοήθηση του έργου τους. Νοείται ότι για τον σκοπό αυτό, στα ΣΤΟ των Δήμων, μετέχουν κατά κύριο λόγο εκπρόσωποι των φορέων που συμμετέχουν ενεργά στην υλοποίηση της δράσης για την οργανωμένη απομάκρυνση πολιτών.

## **B. Σχέδιο δράσης**

Οι δράσεις που προοδευτικά υλοποιούνται σε μια οργανωμένη απομάκρυνση πολιτών περιγράφονται ως εξής:

1. Εκτίμηση της κατάστασης και σχετική εισήγηση από τον εκάστοτε Επικεφαλής Αξιωματικό του Πυροσβεστικού Σώματος στο σημείο του περιστατικού, ο οποίος ενεργεί σε τοπικό επίπεδο ως συντονιστής του πυροσβεστικού έργου, προς τον αρμόδιο Δήμαρχο, προκειμένου να δρομολογήσει το μέτρο της οργανωμένης απομάκρυνσης του πληθυσμού.

2. Άμεσος καθορισμός από τον Δήμαρχο σημείου συγκέντρωσης φορέων που κύρια εμπλέκονται [ΕΛ.ΑΣ.-Λ.Σ.-ΕΛ.ΑΚΤ. (κατά τόπο αρμοδιότητας), ΠΣ, ΕΚΑΒ, κλπ]. Επισημαίνεται ότι η ενέργεια αυτή, δεν αποκλείει την επιτόπου σύγκληση από τον Δήμαρχο, εφόσον η εξέλιξη του φαινομένου το επιτρέπει, του Συντονιστικού Τοπικού Οργάνου (ΣΤΟ).

3. Λήψη απόφασης για την απομάκρυνση, ή μη απομάκρυνση, από τον αρμόδιο Δήμαρχο, σύμφωνα με τα οριζόμενα στο άρθρο 6, παρ. 5στ' του Ν.3013/2002 (όπως αυτό ισχύει, βάσει της παρ. 2 του άρθ. 18 του Ν. 3613/2007 (ΦΕΚ 263/Α'/2007) και του άρθ. 108 του Ν.4249/2014) και τις κατευθυντήριες οδηγίες που αναφέρονται παραπάνω στην παράγραφο Α του παρόντος.

4. Ενημέρωση κοινού, όταν έχει ληφθεί απόφαση για την απομάκρυνσή του. Η δημόσια ανακοίνωση της απόφασης προς ενημέρωση του κοινού πρέπει να συντάσσεται με ευθύνη του Δημάρχου που έλαβε την απόφαση. Η ανακοίνωση θα πρέπει:

- Να κατονομάζει εκείνον που έλαβε την απόφαση και εκείνον που έχει την ευθύνη εκτέλεσής της.
- Να προσδιορίζει με σαφή τρόπο τα όρια της περιοχής μέσα από την οποία θα πρέπει να απομακρυνθούν, καθώς και τον κίνδυνο που διατρέχουν οι πολίτες εάν παραμείνουν σε αυτή.
- Να προσδιορίζει με σαφή τρόπο εάν συντρέχει λόγος γενικής απομάκρυνσης όλων των πολιτών, ή συγκεκριμένων ομάδων τις οποίες θα προσδιορίζει κατά προτεραιότητα (άτομα με αναπνευστικά προβλήματα, άτομα παιδικής ηλικίας, ηλικιωμένοι, κλπ).
- Να προσδιορίζει πού και πότε θα συγκεντρωθούν (σημεία συγκέντρωσης) οι πολίτες, εφόσον χρειάζονται μεταφορά, καθώς και τα προσωπικά αντικείμενα που μπορούν να έχουν μαζί τους.
- Να προσδιορίζει την προβλεπόμενη διάρκεια της απομάκρυνσης, καθώς και τον τόπο προορισμού.
- Να κατονομάζει τα ασφαλή οδικά δρομολόγια καθώς και τυχόν μονοδρομήσεις που μπορούν να ακολουθήσουν σε περίπτωση απομάκρυνσης με δικά τους μέσα.
- Να αναφέρει τη διαθέσιμη προνοιακή υποστήριξη στον τόπο προορισμού.
- Να αναφέρει οδηγίες για προστασία της περιουσίας των πολιτών που απομακρύνονται.

Σημειώνεται ότι έχει ιδιαίτερη σημασία στα Μέσα Μαζικής Ενημέρωσης που θα δεχτούν να αναμεταδώσουν την ανακοίνωση, να επιτευχθεί η δημιουργία μίας και μοναδικής συνολικής εικόνας αντιμετώπισης της κατάστασης προς το κοινό.

Ωστόσο, πέραν των Μέσων Μαζικής Ενημέρωσης τοπικής ή πανελλαδικής εμβέλειας που θα αναμεταδώσουν την ανακοίνωση, η κύρια δράση της ενημέρωσης του κοινού για τη λήψη απόφασης και την έναρξη της διαδικασίας απομάκρυνσής του, θα πρέπει να βασίζεται κατά κύριο λόγο σε



μεθόδους και πρακτικές που εξασφαλίζουν σε τοπικό επίπεδο περισσότερο τον εντοπισμό και εν συνεχεία την ενημέρωση των πολιτών για τον κίνδυνο που διατρέχουν στην περίπτωση που παραμείνουν στην περιοχή (πόρτα-πόρτα, ενημέρωση με διερχόμενο όχημα που παρέχει τις απαιτούμενες πληροφορίες, συνδυασμός και των δύο μεθόδων). Στην περίπτωση αυτή, τον κύριο λόγο για την υλοποίηση της δράσης έχουν οι κατά τόπους Αστυνομικές/Λιμενικές Αρχές, το έργο των οποίων μπορεί να υποστηριχτεί και από δημοτικούς υπάλληλους. Ένα άλλο πλεονέκτημα που παρέχει η ενημέρωση με τις μεθόδους αυτές, είναι και η δυνατότητα άμεσης καταγραφής των πολιτών που επιθυμούν να απομακρυνθούν αλλά δεν διαθέτουν δικά τους μέσα, ή χρειάζονται ειδική μετακίνηση (ασθενείς, άτομα με κινητικά προβλήματα, κλπ). Οι πληροφορίες αυτές θα οδηγήσουν σε ορθολογικότερη εκτίμηση των μέσων που απαιτούνται για την οργανωμένη απομάκρυνση των πολιτών.

5. Εκτέλεση/δρομολόγηση επιμέρους ενεργειών βάσει του σχεδίου δράσης που έχει επιλεγεί να ακολουθήσουν όλοι οι εμπλεκόμενοι φορείς, πριν τη δημοσιοποίηση της απόφασης, υπό τον γενικό συντονισμό του οργάνου που αποφάσισε τη δράση ή έχει εξουσιοδοτηθεί για την εκτέλεσή της.

Επισημαίνεται ότι δράσεις που αφορούν την τήρηση της τάξης, τη ρύθμιση της κυκλοφορίας κατά την απομάκρυνση, καθώς και την πρόληψη και καταστολή τυχόν εγκλημάτων κατά της παρουσίας των πολιτών που απομακρύνονται από την περιοχή, αποτελούν αρμοδιότητα των κατά τόπους Αστυνομικών/Λιμενικών Αρχών.

6. Τερματισμός επιμέρους δράσεων και αποκλιμάκωση εμπλεκόμενων φορέων, μετά από σχετική απόφαση του Δημάρχου.

7. Καταγραφή και αποτίμηση έργου, από το Γραφείο Πολιτικής Προστασίας του Δήμου.

Είναι προφανές ότι η επιλογή του σχεδίου δράσης που θα ακολουθήσουν οι εμπλεκόμενοι φορείς, αποτελεί διαδικασία που υπαγορεύεται κυρίως από την αναμενόμενη εξέλιξη του ατυχήματος, τις ιδιαιτερότητες της περιοχής, καθώς και τους πόρους που είναι διαθέσιμοι για την υλοποίηση της δράσης.

Οι πολίτες και τα όργανα των φορέων που εμπλέκονται, πρέπει σαφώς να καταλάβουν ποιος αποφασίζει ή έχει εξουσιοδοτηθεί για την εκτέλεση της ανωτέρω δράσης, Δήμαρχος ή Περιφερειάρχης (ή αρμόδιος εξουσιοδοτημένος Αντιπεριφερειάρχης) και κατ' επέκταση έχει τον γενικό συντονισμό των επιμέρους ενεργειών που απαιτούνται για την υλοποίησή της.

### Γ. Ειδικότερες δράσεις

- Σε περιοχές όπου υπάρχει παρουσία αλλοδαπών πολιτών (τουριστικά θέρετρα κλπ), θα πρέπει να υπάρξει μέριμνα από τον Δήμαρχο ξενόγλωσσης ανακοίνωσης για την ενημέρωσή τους σχετικά με τη λήψη της απόφασης για την οργανωμένη απομάκρυνση.
- και τις ασφαλείς διαδρομές που μπορούν να ακολουθήσουν όσοι θέλουν να απομακρυνθούν με ίδια μέσα.
- Για τη μεταφορά αλλοδαπών πολιτών που δεν διαθέτουν ίδια μέσα μετακίνησης, κρίνεται απαραίτητο, εφόσον είναι εφικτό, να καθορισθεί ιδιαίτερο σημείο συγκέντρωσης τους, για την εν συνεχεία απομάκρυνσή τους, με στόχο την καλύτερη επικοινωνία τους με τις Αρχές και τη δημιουργία καλύτερων συνθηκών υποστήριξής τους.
- Η οργανωμένη απομάκρυνση πολιτών θα πρέπει να πραγματοποιείται κατά προτίμηση εντός των διοικητικών ορίων του οργάνου που έλαβε την απόφαση, δηλαδή εντός του Δήμου που πλήττεται ή σε όμορους Δήμους ή εντός της οικείας Περιφερειακής Ενότητας, ανάλογα με το εάν η απόφαση έχει ληφθεί από τον Δήμαρχο ή τον Περιφερειάρχη (ή τον εξουσιοδοτημένο αρμόδιο Αντιπεριφερειάρχη), όταν η εξελισσόμενη ή επικείμενη καταστροφή μπορεί να επηρεάσει πάνω από έναν Δήμο.

- Η απαίτηση αυτή, εφόσον είναι εφικτή, αποβλέπει στον καλύτερο συντονισμό κατά το στάδιο εκτέλεσης - υλοποίησης της δράσης, δεδομένου ότι δύναται να δρομολογείται από το ίδιο τοπικό όργανο που γνωρίζει καλά τις ιδιαιτερότητες της περιοχής. Το αυτό ισχύει και για τις περιπτώσεις που η απόφαση έχει ληφθεί από τον Συντονιστή της οικείας Αποκεντρωμένης Διοίκησης ή τον Γενικό Γραμματέα Πολιτικής Προστασίας, δεδομένου ότι οι αποφάσεις τους εκτελούνται από τα ανωτέρω όργανα, Δήμαρχο ή Περιφερειάρχη (ή τον εξουσιοδοτημένο αρμόδιο Αντιπεριφερειάρχη).

#### **Δ. Μνημόνια ενεργειών για την υλοποίηση της δράσης της οργανωμένης απομάκρυνσης πολιτών λόγω ΤΑΜΕ**

Οι Αυτοτελείς Δ/νσεις Πολιτικής Προστασίας των Περιφερειών, καθώς και τα Γραφεία Πολιτικής Προστασίας των Δήμων, να προχωρήσουν στη σύνταξη μνημονίου ενεργειών σχετικά με τη δράση της οργανωμένης απομάκρυνσης πολιτών λόγω ΤΑΜΕ (ονομαστική κατάσταση των υπευθύνων με τα στοιχεία επικοινωνίας τους, κατάλογος των επιχειρησιακά έτοιμων μέσων που διαθέτει ο φορέας, μνημόνια συνεργασίας με ιδιωτικούς φορείς για την εξασφάλιση επιπλέον πόρων, κλπ.).

#### **7.1 ΚΑΤΕΥΘΥΝΤΗΡΙΕΣ ΟΔΗΓΙΕΣ ΓΙΑ ΤΗ ΛΗΨΗ ΑΠΟΦΑΣΗΣ**

Ο μόνος αρμόδιος να εισηγηθεί την οργανωμένη απομάκρυνση στις περιπτώσεις των ΤΑΜΕ είναι ο εκάστοτε Επικεφαλής Αξιωματικός του Πυροσβεστικού Σώματος, ο οποίος ενεργεί σε τοπικό επίπεδο ως συντονιστής του πυροσβεστικού έργου, έχοντας την ευθύνη περιορισμού των επιπτώσεων από την εξέλιξη της καταστροφής σε τοπικό επίπεδο. Στο πλαίσιο αυτό, προτείνει εγκαίρως και επακριβώς τα όρια της περιοχής που θα χρειαστεί να υλοποιηθεί η δράση, με βάση την αναμενόμενη εξέλιξη του ατυχήματος.

Ο Δήμαρχος, έχοντας υπόψη την ανωτέρω σχετική εισήγηση, καθορίζει αμέσως, σημείο συγκέντρωσης (σε ασφαλή χώρο), στον οποίον οφείλουν να προσέλθουν οι επικεφαλής των φορέων που κυρίως εμπλέκονται (ΕΛ.ΑΣ./Λ.Σ.-ΕΛ.ΑΚΤ. (κατά τόπο αρμοδιότητας), ΠΣ, ΕΚΑΒ, υπεύθυνος Πολιτικής Προστασίας), καθώς και ο τεχνικός ασφαλείας της εγκατάστασης (εφόσον είναι εφικτό), ή εάν αυτό δεν είναι άμεσα εφικτό, οι αναπληρωτές τους. Η ενέργεια αυτή κρίνεται απαραίτητη προκειμένου να εξασφαλιστεί, η επικοινωνία μεταξύ του Δημάρχου και όλων των εμπλεκόμενων φορέων, η συλλογή πληροφοριών σχετικών με την τρέχουσα κατάσταση, καθώς και ο συντονισμός τους. Επίσης, παρέχει τη δυνατότητα για την άμεση επιλογή σχεδίου δράσης που θα ακολουθήσουν οι φορείς στην περίπτωση που ληφθεί θετική απόφαση για απομάκρυνση.

Εν συνεχεία ο Δήμαρχος, πλαισιωμένος από τους επικεφαλής των φορέων που εμπλέκονται, πριν λάβει την απόφαση, πρέπει εγκαίρως να εκτιμήσει ή να εξασφαλίσει τα εξής:

- Τον αριθμό των ατόμων που πρέπει να απομακρυνθούν, με βάση τα δημογραφικά στοιχεία ή άλλες πληροφορίες που σχετίζονται με τον αριθμό των ατόμων που διαβιούν ή βρίσκονται στην περιοχή αυτή για διάφορους λόγους (εργαζόμενοι, παραθεριστές, κλπ). Η απομάκρυνση, με βάση τον κίνδυνο, ενδεχομένως να μην αφορά το σύνολο των πολιτών, αλλά μέρος αυτών (άτομα παιδικής ή τρίτης ηλικίας, άτομα με προβλήματα υγείας, κλπ).
- Τον προσδιορισμό των μέσων μεταφοράς με βάση τον αριθμό των ατόμων που πρέπει να απομακρυνθούν και τη διαθεσιμότητά τους κατά τον χρόνο που θα δοθεί η εντολή υλοποίησης της δράσης, εφόσον χρειάζονται μεταφορά. Η έγκαιρη εξασφάλιση των μέσων απομάκρυνσης αποτελεί κρίσιμη παράμετρο στη λήψη της απόφασης. Επίσης, μία άλλη παράμετρος που πρέπει να εξεταστεί είναι και η δυνατότητα απομάκρυνσης των πολιτών

με δικά τους μέσα, από καθορισμένα δρομολόγια, στα οποία έχει εξασφαλιστεί ο έλεγχος της κυκλοφορίας.

- Επισημαίνεται ότι η εξασφάλιση μέσων για τη μετακίνηση πολιτών μπορεί να γίνει με τα μέσα Δημοτικής συγκοινωνίας που διαθέτει ο Δήμος, ή με τη συνδρομή μέσων άλλων φορέων του δημοσίου ή του ιδιωτικού τομέα τα οποία είναι άμεσα διαθέσιμα σε τοπικό επίπεδο (παράγραφος 8Μέρους 2 της 3ης Έκδοσης του Γενικού Σχεδίου Αντιμετώπισης Τεχνολογικών Ατυχημάτων Μεγάλης Έκτασης «ΗΡΑΚΛΕΙΤΟΣ» (αρ. πρωτ. 942/06.02.2020-ΑΔΑ: ΨΤΖ946ΜΤΛΒ-77Ω).

Στο πλαίσιο αυτό, το γραφείο Πολιτικής Προστασίας του Δήμου θα πρέπει να γνωρίζει εκ των προτέρων τα μέσα που μπορούν να διαθέσουν οι φορείς σε τοπικό επίπεδο στην περίπτωση έκτακτης ανάγκης, κατά την οποία υπάρχει το ενδεχόμενο υλοποίησης μίας τέτοιας δράσης. Επίσης, θα πρέπει να γνωρίζει τη διαδικασία διάθεσής τους, όταν πρόκειται για φορείς του δημοσίου, καθώς και τη διαδικασία διάθεσής τους, μέσω ενός μνημονίου συνεργασίας, όταν πρόκειται για φορείς του ιδιωτικού τομέα.

Στις περιπτώσεις που για την απομάκρυνση των πολιτών κρίνεται αναγκαία η χρήση πλωτών θαλασσίων μέσων, η παρουσία και η συμβολή των κατά τόπους Λιμενικών Αρχών αποτελεί απαραίτητη προϋπόθεση (Ν.4150/2013 ΦΕΚ 102/τευχ. Α και Π.Δ. 13/20-2-2018/ΦΕΚ 26/τευχ. Α). Στο πλαίσιο αυτό, ο Δήμαρχος επικοινωνεί με την οικεία Λιμενική Αρχή για τη δυνατότητα διάθεσης πλωτών μέσων. Εν συνεχεία ο Δήμαρχος, πλαισιωμένος από τους επικεφαλής των φορέων που εμπλέκονται, πριν λάβει την απόφαση, πρέπει εγκαίρως να εκτιμήσει ή εξασφαλίσει τα εξής:

- Τον αρχικό χώρο συγκέντρωσης των πολιτών (σημεία συγκέντρωσης) για την εν συνεχεία οργανωμένη απομάκρυνσή τους, εφόσον χρειάζονται μεταφορά.
- Το χρονικό διάστημα που απαιτείται για την ειδοποίηση των πολιτών εντός των ορίων της περιοχής που θα χρειαστεί να υλοποιηθεί η δράση, καθώς και τον τρόπο εντοπισμού και ειδοποίησής τους (πόρτα-πόρτα, ανακοινώσεις σε μέσα μαζικής ενημέρωσης, τοπικούς ραδιοφωνικούς σταθμούς, κλπ).
- Τη δυνατότητα ελέγχου και διαχείρισης της κυκλοφορίας, σε όλα τα εναλλακτικά δρομολόγια που έχουν προσδιοριστεί από την αρμόδια Αστυνομική Αρχή, ότι μπορούν να χρησιμοποιηθούν, λαμβάνοντας υπόψιν και την εκτιμώμενη εξέλιξη του ατυχήματος από τον εκάστοτε Επικεφαλής Αξιωματικό του Πυροσβεστικού Σώματος, ώστε να μην υπάρχει κίνδυνος κατά την απομάκρυνση των πολιτών. Η δυνατότητα αυτή αφορά δρομολόγια που θα χρησιμοποιηθούν τόσο από τα μέσα μαζικής μεταφοράς των πολιτών, όσο και από τα ίδια μέσα που ενδέχεται να χρησιμοποιήσουν οι πολίτες που απομακρύνονται μετά τη λήψη και δημοσιοποίηση της σχετικής απόφασης. Νοείται ότι σε όλες τις περιπτώσεις τα δρομολόγια που έχουν επιλεγεί, σε καμιά περίπτωση δεν πρέπει να παρενοχλούν την κίνηση των πυροσβεστικών οχημάτων, καθώς και οχημάτων άλλων φορέων που σπεύδουν να ενισχύσουν το έργο της καταστολής και αντιμετώπισης έκτακτων αναγκών (μηχανήματα έργου, υδροφόρες, ασθενοφόρα ΕΚΑΒ, κλπ).
- Τη διασφάλιση επικοινωνιών μεταξύ των αρμόδιων φορέων που εμπλέκονται στην υλοποίηση της δράσης έτσι ώστε να εξασφαλίζεται ο συντονισμός τους, καθώς και η παροχή πληροφοριών σχετικών με την τρέχουσα εξέλιξη του ΤΑΜΕ.
- Την υποδοχή και φροντίδα των πολιτών που απομακρύνονται σε επιλεγμένους ασφαλείς χώρους, συμπεριλαμβανομένης και της ιατρικής βοήθειας και ψυχοκοινωνικής υποστήριξης.

- Το χρονικό διάστημα που απαιτείται να απομακρυνθούν από την περιοχή (π.χ. για 6 ώρες) μέχρι να ελαχιστοποιηθεί ο κίνδυνος για τον οποίο απομακρύνονται. Η εκτίμηση αυτή αφορά κυρίως τους πολίτες που διαμένουν μόνιμα ή προσωρινά στην περιοχή.
- Τη φροντίδα για την επιστροφή των πολιτών που απομακρύνθηκαν και διαμένουν μόνιμα ή προσωρινά στην περιοχή.

Με δεδομένη τη δυσκολία λήψης και υλοποίησης τέτοιων αποφάσεων, οι κατά περίπτωση αρμόδιοι Δήμαρχοι, οι περιοχές των οποίων πλήττονται, όταν αυτό είναι εφικτό στα χρονικά περιθώρια που επιτρέπει η εξέλιξη του φαινομένου, μπορούν να συγκαλούν άμεσα το Συντονιστικό Τοπικό Όργανο (ΣΤΟ) προς υποβοήθηση του έργου τους. Νοείται ότι για τον σκοπό αυτό, στα ΣΤΟ των Δήμων, μετέχουν κατά κύριο λόγο εκπρόσωποι των φορέων που συμμετέχουν ενεργά στην υλοποίηση της δράσης για την οργανωμένη απομάκρυνση πολιτών.

## 7.2 ΣΧΕΔΙΟ ΔΡΑΣΗΣ

Οι δράσεις που προοδευτικά υλοποιούνται σε μια οργανωμένη απομάκρυνση πολιτών περιγράφονται ως εξής:

1. ΕΚΤΙΜΗΣΗ ΤΗΣ ΚΑΤΑΣΤΑΣΗΣ ΚΑΙ ΣΧΕΤΙΚΗ ΕΙΣΗΓΗΣΗ ΑΠΟ ΤΟΝ ΕΚΑΣΤΟΤΕ ΕΠΙΚΕΦΑΛΗΣ ΑΞΙΩΜΑΤΙΚΟ ΤΟΥ ΠΥΡΟΣΒΕΣΤΙΚΟΥ ΣΩΜΑΤΟΣ ΣΤΟ ΣΗΜΕΙΟ ΤΟΥ ΠΕΡΙΣΤΑΤΙΚΟΥ, Ο ΟΠΟΙΟΣ ΕΝΕΡΓΕΙ ΣΕ ΤΟΠΙΚΟ ΕΠΙΠΕΔΟ ΩΣ ΣΥΝΤΟΝΙΣΤΗΣ ΤΟΥ ΠΥΡΟΣΒΕΣΤΙΚΟΥ ΕΡΓΟΥ, ΠΡΟΣ ΤΟΝ ΑΡΜΟΔΙΟ ΔΗΜΑΡΧΟ, ΠΡΟΚΕΙΜΕΝΟΥ ΝΑ ΔΡΟΜΟΛΟΓΗΣΕΙ ΤΟ ΜΕΤΡΟ ΤΗΣ ΟΡΓΑΝΩΜΕΝΗΣ ΑΠΟΜΑΚΡΥΝΣΗΣ ΤΟΥ ΠΛΗΘΥΣΜΟΥ.
2. ΆΜΕΣΟΣ ΚΑΘΟΡΙΣΜΟΣ ΑΠΟ ΤΟΝ ΔΗΜΑΡΧΟ ΣΗΜΕΙΟΥ ΣΥΓΚΕΝΤΡΩΣΗΣ ΦΟΡΕΩΝ ΠΟΥ ΚΥΡΙΑ ΕΜΠΛΕΚΟΝΤΑΙ (ΕΛ.ΑΣ.-Λ.Σ.-ΕΛ.ΑΚΤ. (ΚΑΤΑ ΤΟΠΟ ΑΡΜΟΔΙΟΤΗΤΑΣ), ΠΣ, ΕΚΑΒ, κλπ). ΕΠΙΣΗΜΑΙΝΕΤΑΙ ΟΤΙ Η ΕΝΕΡΓΕΙΑ ΑΥΤΗ, ΔΕΝ ΑΠΟΚΛΕΙΕΙ ΤΗΝ ΕΠΙΤΟΠΟΥ ΣΥΓΚΛΗΣΗ ΑΠΟ ΤΟΝ ΔΗΜΑΡΧΟ, ΕΦΟΣΟΝ Η ΕΞΕΛΙΞΗ ΤΟΥ ΦΑΙΝΟΜΕΝΟΥ ΤΟ ΕΠΙΤΡΕΠΕΙ, ΤΟΥ ΣΥΝΤΟΝΙΣΤΙΚΟΥ ΤΟΠΙΚΟΥ ΟΡΓΑΝΟΥ (ΣΤΟ).
3. ΛΗΨΗ ΑΠΟΦΑΣΗΣ ΓΙΑ ΤΗΝ ΑΠΟΜΑΚΡΥΝΣΗ, Η ΜΗ ΑΠΟΜΑΚΡΥΝΣΗ, ΑΠΟ ΤΟΝ ΑΡΜΟΔΙΟ ΔΗΜΑΡΧΟ, ΣΥΜΦΩΝΑ ΜΕ ΤΑ ΟΡΙΖΟΜΕΝΑ ΣΤΟ ΑΡΘΡΟ 6, ΠΑΡ. 5ΣΤ΄ ΤΟΥ Ν.3013/2002 (ΟΠΩΣ ΑΥΤΟ ΙΣΧΥΕΙ, ΒΑΣΕΙ ΤΗΣ ΠΑΡ. 2 ΤΟΥ ΑΡΘ. 18 ΤΟΥ Ν. 3613/2007 (ΦΕΚ 263/Α΄/2007) ΚΑΙ ΤΟΥ ΑΡΘ. 108 ΤΟΥ Ν.4249/2014) ΚΑΙ ΤΙΣ ΚΑΤΕΥΘΥΝΤΗΡΙΕΣ ΟΔΗΓΙΕΣ ΠΟΥ ΑΝΑΦΕΡΟΝΤΑΙ ΠΑΡΑΠΑΝΩ (ΠΑΡΑΓΡΑΦΟΣ Α, ΜΕΡΟΥΣ 3 ΤΗΣ 3ΗΣ ΈΚΔΟΣΗΣ ΤΟΥ ΓΕΝΙΚΟΥ ΣΧΕΔΙΟΥ ΑΝΤΙΜΕΤΩΠΙΣΗΣ ΤΕΧΝΟΛΟΓΙΚΩΝ ΑΤΥΧΗΜΑΤΩΝ ΜΕΓΑΛΗΣ ΈΚΤΑΣΗΣ «ΗΡΑΚΛΕΙΤΟΣ» (ΑΡ. ΠΡΩΤ. 942/06.02.2020- ΑΔΑ: ΨΤΖ946ΜΤΛΒ-77Ω).

4. ΕΝΗΜΕΡΩΣΗ ΚΟΙΝΟΥ, ΟΤΑΝ ΕΧΕΙ ΛΗΦΘΕΙ ΑΠΟΦΑΣΗ ΓΙΑ ΤΗΝ ΑΠΟΜΑΚΡΥΝΣΗ ΤΟΥ. Η ΔΗΜΟΣΙΑ ΑΝΑΚΟΙΝΩΣΗ ΤΗΣ ΑΠΟΦΑΣΗΣ ΠΡΟΣ ΕΝΗΜΕΡΩΣΗ ΤΟΥ ΚΟΙΝΟΥ ΠΡΕΠΕΙ ΝΑ ΣΥΝΤΑΣΣΕΤΑΙ

ΜΕ ΕΥΘΥΝΗ ΤΟΥ ΔΗΜΑΡΧΟΥ ΠΟΥ ΕΛΑΒΕ ΤΗΝ ΑΠΟΦΑΣΗ. Η ΑΝΑΚΟΙΝΩΣΗ ΠΡΕΠΕΙ ΝΑ ΠΕΡΙΕΧΕΙ ΤΙΣ ΕΞΗΣ ΒΑΣΙΚΕΣ ΠΛΗΡΟΦΟΡΙΕΣ:

- Ποιος έλαβε την απόφαση και ποιος έχει την ευθύνη εκτέλεσής της.
- Να προσδιορίζει με σαφή τρόπο τα όρια της περιοχής μέσα από την οποία θα πρέπει να απομακρυνθούν, καθώς και τον κίνδυνο που διατρέχουν οι πολίτες εάν παραμείνουν σε αυτή.
- Να προσδιορίζει με σαφή τρόπο εάν συντρέχει λόγος γενικής απομάκρυνσης όλων των πολιτών, ή συγκεκριμένων ομάδων τις οποίες θα προσδιορίζει κατά προτεραιότητα (άτομα με αναπνευστικά προβλήματα, άτομα παιδικής ηλικίας, ηλικιωμένοι, κλπ).
- Να προσδιορίζει πού και πότε θα συγκεντρωθούν (σημεία συγκέντρωσης) οι πολίτες, εφόσον χρειάζονται μεταφορά, καθώς και τα προσωπικά αντικείμενα που μπορούν να έχουν μαζί τους.
- Να προσδιορίζει την προβλεπόμενη διάρκεια της απομάκρυνσης, καθώς και τον τόπο προορισμού.
- Να κατονομάζει τα ασφαλή οδικά δρομολόγια καθώς και τυχόν μονοδρομήσεις που μπορούν να ακολουθήσουν σε περίπτωση απομάκρυνσης με δικά τους μέσα.
- Να αναφέρει τη διαθέσιμη προνοιακή υποστήριξη στον τόπο προορισμού.
- Να αναφέρει οδηγίες για προστασία της περιουσίας των πολιτών που απομακρύνονται.

Σημειώνεται ότι έχει ιδιαίτερη σημασία στα Μέσα Μαζικής Ενημέρωσης που θα δεχτούν να αναμεταδώσουν την ανακοίνωση, να επιτευχθεί η δημιουργία μίας και μοναδικής συνολικής εικόνας αντιμετώπισης της κατάστασης προς το κοινό.

Ωστόσο, πέραν των Μέσων Μαζικής Ενημέρωσης τοπικής ή πανελλαδικής εμβέλειας που θα αναμεταδώσουν την ανακοίνωση, η κύρια δράση της ενημέρωσης του κοινού για τη λήψη απόφασης και την έναρξη της διαδικασίας απομάκρυνσής του, θα πρέπει να βασίζεται κατά κύριο λόγο σε μεθόδους και πρακτικές που εξασφαλίζουν σε τοπικό επίπεδο περισσότερο τον εντοπισμό και εν συνεχεία την ενημέρωση των πολιτών για τον κίνδυνο που διατρέχουν στην περίπτωση που παραμείνουν στην περιοχή (πόρτα-πόρτα, ενημέρωση με διερχόμενο όχημα που παρέχει τις απαιτούμενες πληροφορίες, συνδυασμός και των δύο μεθόδων). Στην περίπτωση αυτή, τον κύριο λόγο για την υλοποίηση της δράσης έχουν οι κατά τόπους Αστυνομικές/Λιμενικές Αρχές, το έργο των οποίων μπορεί να υποστηριχτεί και από δημοτικούς υπάλληλους. Ένα άλλο πλεονέκτημα που παρέχει η ενημέρωση με τις μεθόδους αυτές, είναι και η δυνατότητα άμεσης καταγραφής των πολιτών που επιθυμούν να απομακρυνθούν αλλά δεν διαθέτουν δικά τους μέσα, ή χρειάζονται ειδική μετακίνηση (ασθενείς, άτομα με κινητικά προβλήματα, κλπ). Οι πληροφορίες αυτές θα οδηγήσουν σε ορθολογικότερη εκτίμηση των μέσων που απαιτούνται για την οργανωμένη απομάκρυνση των πολιτών.

5. ΕΚΤΕΛΕΣΗ/ΔΡΟΜΟΛΟΓΗΣΗ ΕΠΙΜΕΡΟΥΣ ΕΝΕΡΓΕΙΩΝ ΒΑΣΕΙ ΤΟΥ ΣΧΕΔΙΟΥ ΔΡΑΣΗΣ ΠΟΥ ΕΧΕΙ ΕΠΙΛΕΓΕΙ ΝΑ ΑΚΟΛΟΥΘΗΣΟΥΝ ΟΛΟΙ ΟΙ ΕΜΠΛΕΚΟΜΕΝΟΙ ΦΟΡΕΙΣ, ΠΡΙΝ ΤΗ ΔΗΜΟΣΙΟΠΟΙΗΣΗ ΤΗΣ ΑΠΟΦΑΣΗΣ, ΥΠΟ ΤΟΝ ΓΕΝΙΚΟ ΣΥΝΤΟΝΙΣΜΟ ΤΟΥ ΟΡΓΑΝΟΥ ΠΟΥ ΑΠΟΦΑΣΙΣΕ ΤΗ ΔΡΑΣΗ Η ΕΧΕΙ ΕΞΟΥΣΙΟΔΟΤΗΘΕΙ ΓΙΑ ΤΗΝ ΕΚΤΕΛΕΣΗ ΤΗΣ.

Επισημαίνεται ότι δράσεις που αφορούν την τήρηση της τάξης, τη ρύθμιση της κυκλοφορίας κατά την απομάκρυνση, καθώς και την πρόληψη και καταστολή τυχόν εγκλημάτων κατά της περιουσίας των

πολιτών που απομακρύνονται από την περιοχή, αποτελούν αρμοδιότητα των κατά τόπους Αστυνομικών/Λιμενικών Αρχών.

6. ΤΕΡΜΑΤΙΣΜΟΣ ΕΠΙΜΕΡΟΥΣ ΔΡΑΣΕΩΝ ΚΑΙ ΑΠΟΚΛΙΜΑΚΩΣΗ ΕΜΠΛΕΚΟΜΕΝΩΝ ΦΟΡΕΩΝ, ΜΕΤΑ ΑΠΟ ΣΧΕΤΙΚΗ ΑΠΟΦΑΣΗ ΤΟΥ ΔΗΜΑΡΧΟΥ.

7. ΚΑΤΑΓΡΑΦΗ ΚΑΙ ΑΠΟΤΙΜΗΣΗ ΕΡΓΟΥ, ΑΠΟ ΤΟ ΓΡΑΦΕΙΟ ΠΟΛΙΤΙΚΗΣ ΠΡΟΣΤΑΣΙΑΣ ΤΟΥ ΔΗΜΟΥ.

Είναι προφανές ότι η επιλογή του σχεδίου δράσης που θα ακολουθήσουν οι εμπλεκόμενοι φορείς, αποτελεί διαδικασία που υπαγορεύεται κυρίως από την αναμενόμενη εξέλιξη του ατυχήματος, τις ιδιαιτερότητες της περιοχής, καθώς και τους πόρους που είναι διαθέσιμοι για την υλοποίηση της δράσης.

Οι πολίτες και τα όργανα των φορέων που εμπλέκονται, πρέπει σαφώς να καταλάβουν ποιος αποφασίζει ή έχει εξουσιοδοτηθεί για την εκτέλεση της ανωτέρω δράσης, Δήμαρχος ή Περιφερειάρχης (ή αρμόδιος εξουσιοδοτημένος Αντιπεριφερειάρχης) και κατ' επέκταση έχει τον γενικό συντονισμό των επιμέρους ενεργειών που απαιτούνται για την υλοποίησή της.

### 7.3 ΕΙΔΙΚΟΤΕΡΕΣ ΔΡΑΣΕΙΣ

Σε περιοχές όπου υπάρχει παρουσία αλλοδαπών πολιτών (τουριστικά θέρετρα κλπ), θα πρέπει να υπάρξει μέριμνα από τον Δήμαρχο ξενόγλωσσης ανακοίνωσης για την ενημέρωσή τους σχετικά με τη λήψη της απόφασης για την οργανωμένη απομάκρυνση και τις ασφαλείς διαδρομές που μπορούν να ακολουθήσουν όσοι θέλουν να απομακρυνθούν με ίδια μέσα.

Για τη μεταφορά αλλοδαπών πολιτών που δεν διαθέτουν ίδια μέσα μετακίνησης, κρίνεται απαραίτητο, εφόσον είναι εφικτό, να καθορισθεί ιδιαίτερο σημείο συγκέντρωσης τους, για την εν συνεχεία απομάκρυνσή τους, με στόχο την καλύτερη επικοινωνία τους με τις Αρχές και τη δημιουργία καλύτερων συνθηκών υποστήριξής τους.

Η οργανωμένη απομάκρυνση πολιτών θα πρέπει να πραγματοποιείται κατά προτίμηση εντός των διοικητικών ορίων του οργάνου που έλαβε την απόφαση, δηλαδή εντός του Δήμου που πλήττεται ή σε όμορους Δήμους ή εντός της οικείας Περιφερειακής Ενότητας, ανάλογα με το εάν η απόφαση έχει ληφθεί από τον Δήμαρχο ή τον Περιφερειάρχη (ή τον εξουσιοδοτημένο αρμόδιο Αντιπεριφερειάρχη), όταν η εξελισσόμενη ή επικείμενη καταστροφή μπορεί να επηρεάσει πάνω από έναν Δήμο.

Η απαίτηση αυτή, εφόσον είναι εφικτή, αποβλέπει στον καλύτερο συντονισμό κατά το στάδιο εκτέλεσης - υλοποίησης της δράσης, δεδομένου ότι δύναται να δρομολογείται από το ίδιο τοπικό όργανο που γνωρίζει καλά τις ιδιαιτερότητες της περιοχής. Το αυτό ισχύει και για τις περιπτώσεις που η απόφαση έχει ληφθεί από τον Συντονιστή της οικείας Αποκεντρωμένης Διοίκησης ή τον Γενικό Γραμματέα Πολιτικής Προστασίας, δεδομένου ότι οι αποφάσεις τους εκτελούνται από τα ανωτέρω όργανα, Δήμαρχο ή Περιφερειάρχη (ή τον εξουσιοδοτημένο αρμόδιο Αντιπεριφερειάρχη).

### 7.4 ΜΝΗΜΟΝΙΑ ΕΝΕΡΓΕΙΩΝ ΓΙΑ ΤΗΝ ΥΛΟΠΟΙΗΣΗ ΤΗΣ ΔΡΑΣΗΣ ΤΗΣ ΟΡΓΑΝΩΜΕΝΗΣ ΑΠΟΜΑΚΡΥΝΣΗΣ ΠΟΛΙΤΩΝ ΛΟΓΩ ΤΑΜΕ

Οι Αυτοτελείς Δ/σεις Πολιτικής Προστασίας των Περιφερειών, καθώς και τα Γραφεία Πολιτικής Προστασίας των Δήμων, να προχωρήσουν στη σύνταξη μνημονίου ενεργειών σχετικά με τη δράση της οργανωμένης απομάκρυνσης πολιτών λόγω ΤΑΜΕ (ονομαστική κατάσταση των υπευθύνων με τα στοιχεία επικοινωνίας τους, κατάλογος των επιχειρησιακά έτοιμων μέσων που διαθέτει ο φορέας, μνημόνια συνεργασίας με ιδιωτικούς φορείς για την εξασφάλιση επιπλέον πόρων, κλπ.).

**ΜΕΡΟΣ 8****ΥΠΟΣΤΗΡΙΞΗ & ΕΞΕΛΙΞΗ  
ΣΧΕΔΙΟΥ****ΜΕΡΟΣ 8. ΥΠΟΣΤΗΡΙΞΗ & ΕΞΕΛΙΞΗ ΣΧΕΔΙΟΥ****8.1 ΕΚΠΑΙΔΕΥΣΗ**

Η εκπαίδευση του προσωπικού του Δήμου Ελευσίνας που εμπλέκονται σε δράσεις πολιτικής προστασίας είναι δυνατή μέσω σχετικών εκπαιδεύσεων που διοργανώνονται από τον Δήμο Ελευσίνας με τη συμμετοχή στελεχών της ΓΓΠΠ κατόπιν σχετικού αιτήματος.

**8.2 ΈΛΕΓΧΟΣ ΣΧΕΔΙΟΥ - ΑΣΚΗΣΕΙΣ**

Για τον έλεγχο του Σχεδίου Αντιμετώπισης Εκτάκτων Αναγκών και Άμεσης/Βραχείας Διαχείρισης Συνεπειών από την Εκδήλωση ΤΑΜΕ του Δήμου Ελευσίνας πραγματοποιούνται ασκήσεις που διοργανώνονται από το Γραφείο Πολιτικής Προστασίας του Δήμου σύμφωνα με τις κατευθυντήριες οδηγίες της ΓΓΠΠ για τον έλεγχο των διαδικασιών και σχεδίων που συντάσσονται σε εφαρμογή της ΥΑ 1299/2003 «ΞΕΝΟΚΡΑΤΗΣ».

Για τον σκοπό αυτό η Δ/ση Σχεδιασμού & Αντιμετώπισης Εκτάκτων Αναγκών της ΓΓΠΠ έχει εκδώσει επικαιροποιημένες «Κατευθυντήριες Οδηγίες για τον Σχεδιασμό και τη Διεξαγωγή Ασκήσεων Πολιτικής Προστασίας» με το 532/23-01-2020 έγγραφο της με ΑΔΑ: ΩΕ2Ψ46ΜΤΛΒ-Γ95.

**8.2.1 ΔΙΕΝΕΡΓΕΙΑ ΑΣΚΗΣΕΩΝ ΠΟΛΙΤΙΚΗΣ ΠΡΟΣΤΑΣΙΑΣ ΣΕ ΕΠΙΠΕΔΟ ΔΗΜΩΝ ΚΑΙ ΠΕΡΙΦΕΡΕΙΩΝ  
ΤΗΣ ΧΩΡΑΣ**

Ο σχεδιασμός και η διεξαγωγή ασκήσεων Πολιτικής Προστασίας για την αντιμετώπιση εκτάκτων αναγκών και την άμεση/βραχεία διαχείριση των συνεπειών μετά την εκδήλωση ΤΑΜΕ σε τακτά χρονικά διαστήματα, συνιστά την πιο ασφαλή μέθοδο για την τακτική και σε βάθος δοκιμασία, εκπαίδευση και

αξιολόγηση της επιχειρησιακής ετοιμότητας, επάρκειας, αλλά και του επιτυχούς συντονισμού των φορέων σε δράσεις αντιμετώπισης εκτάκτων αναγκών και άμεσης/βραχείας διαχείρισης των συνεπειών λόγω ΤΑΜΕ.

Μετά την ολοκλήρωση ή αναθεώρηση του Σχεδίου Αντιμετώπισης Εκτάκτων Αναγκών Εκτάκτων Αναγκών και Άμεσης/Βραχείας Διαχείρισης Συνεπειών από την Εκδήλωση ΤΑΜΕ του Δήμου Ελευσίνας, με εντολή του Δημάρχου, το Γραφείο Πολιτικής Προστασίας του Δήμου προγραμματίζει σε ετήσια βάση μια άσκηση ετοιμότητας για την αντιμετώπιση εκτάκτων αναγκών και την άμεση/βραχεία διαχείριση των συνεπειών από την εκδήλωση ΤΑΜΕ, βάσει του ανωτέρω σχεδίου.

Οι ασκήσεις αυτές θα πρέπει να εστιάζουν κατά κύριο λόγο σε θέματα κατανομής ρόλων και αρμοδιοτήτων των υπηρεσιών των Δήμων, με στόχο την επαύξηση της διαλειτουργικότητας και συνεργασίας όλων των οργανικών μονάδων του Δήμου Ελευσίνας, στο πλαίσιο του θεσμικού του ρόλου στην αντιμετώπιση κινδύνων από την εκδήλωση ΤΑΜΕ.

Τονίζεται ότι σε αρχικό στάδιο οι ασκήσεις αυτές θα πρέπει να επικεντρώνονται μόνο στην άσκηση των οργανικών μονάδων και υπηρεσιών του Δήμου Ελευσίνας, για τη βελτίωση του σχεδιασμού τους στην αντιμετώπιση εκτάκτων αναγκών και την άμεση/βραχεία διαχείριση των συνεπειών από την εκδήλωση ΤΑΜΕ, χωρίς την εμπλοκή άλλων φορέων και υπηρεσιών (ΕΛ.ΑΣ., Π.Σ., ΕΚΑΒ, κλπ).

Σε δεύτερο στάδιο θα κληθούν να συμμετέχουν στις ανωτέρω ασκήσεις και οι λοιποί εμπλεκόμενοι φορείς σε επίπεδο Δήμου Ελευσίνας (διυπηρεσιακή άσκηση), στο πλαίσιο συντονισμού και διαλειτουργικότητας μεταξύ τους, για υλοποίηση δράσεων που συνδέονται με την αντιμετώπιση εκτάκτων αναγκών και την άμεση/βραχεία διαχείριση των συνεπειών από την εκδήλωση ΤΑΜΕ.

Η Δ/ση Σχεδιασμού & Αντιμετώπισης Εκτάκτων Αναγκών της ΓΓΠΠ δύναται να συνδράμει στον σχεδιασμό, διεξαγωγή και αποτίμηση των ανωτέρω ασκήσεων Πολιτικής Προστασίας σε επίπεδο Δήμου, κατόπιν σχετικού αιτήματος.

### 8.3 ΑΝΑΘΕΩΡΗΣΗ & ΕΠΙΚΑΙΡΟΠΟΙΗΣΗ ΣΧΕΔΙΟΥ

Η διαδικασία της αναθεώρησης & επικαιροποίησης του Γενικού Σχεδίου Αντιμετώπισης Εκτάκτων Αναγκών Εκτάκτων Αναγκών και Άμεσης/Βραχείας Διαχείρισης Συνεπειών από την Εκδήλωση ΤΑΜΕ αναφέρεται σε ουσιαστικές αλλαγές στο Σχέδιο και γίνεται εφόσον συντρέχει τουλάχιστον ένας από τους παρακάτω λόγους:

- νέες νομοθετικές ρυθμίσεις που επηρεάζουν τις αρμοδιότητες των εμπλεκόμενων στο Σχέδιο Δ/σεων του Φορέα Σχεδίασης ή άλλων Φορέων με τους οποίους αυτός συνεργάζεται
- ίδρυση Φορέων που εμπλέκονται στη διαχείριση της έκτακτης ανάγκης,
- υπαγωγή νέων εγκαταστάσεων Seveso ανώτερης βαθμίδας
- νέες θεσμικές εθνικές, κοινοτικές ή διεθνείς υποχρεώσεις,
- νέα ανάλυση κινδύνου,
- αποτιμήσεις ασκήσεων στις οποίες συνιστώνται αλλαγές στο Σχέδιο.

Η διαδικασία της επικαιροποίησης αναφέρεται στον έλεγχο και ενδεχόμενη αλλαγή συγκεκριμένων στοιχείων του Σχεδίου που δεν επηρεάζουν τον σκοπό, τους στόχους του Σχεδίου ή την ιδέα επιχειρήσεων. Ενδεικτικός κατάλογος των στοιχείων που πρέπει να επικαιροποιούνται είναι:

- Στοιχεία επικοινωνίας επιχειρησιακά εμπλεκόμενων υπηρεσιών του Φορέα Σχεδίασης
- Μνημόνια ενεργειών που προβλέπονται στο Σχέδιο
- Διαδικασίες και υποδείγματα εντύπων
- Στοιχεία νέων δημιουργηθέντων υποδομών (κυκλοφοριακών και άλλων)



#### 8.4 ΤΗΡΗΣΗ ΣΤΟΙΧΕΙΩΝ ΕΙΔΙΚΟΥ ΦΑΚΕΛΟΥ ΚΑΤΑΣΤΡΟΦΗΣ

Η Γενική Γραμματεία Πολιτικής Προστασίας, σύμφωνα με το άρθ. 6, παρ. 3 στ' του Ν. 3013/2002 (ΦΕΚ 102 Α), έχει την ευθύνη της τήρησης ειδικού φακέλου για τις γενικές, περιφερειακές ή τοπικές μεγάλης έντασης καταστροφές, όπως αυτές περιγράφονται στο Παράρτημα Α' του Γενικού Σχεδίου Πολιτικής Προστασίας «ΞΕΝΟΚΡΑΤΗΣ».

Στον ανωτέρω ειδικό φάκελο περιέχονται τα στοιχεία του συνόλου των ενεργειών, στο πλαίσιο και του αντίστοιχου σχεδιασμού, για την αντιμετώπιση των καταστροφών κατά την εκδήλωση των φαινομένων, καθώς και για την αποκατάσταση των ζημιών. Επίσης, εμπεριέχονται εκθέσεις απολογισμού δράσης των επί μέρους αρμόδιων φορέων και προτάσεις για βελτίωση των δράσεων σε περίπτωση αντιμετώπισης παρόμοιων φαινομένων.

Στα ανωτέρω πλαίσια, όλοι οι εμπλεκόμενοι φορείς στην αντιμετώπιση εκτάκτων αναγκών από την εκδήλωση ΤΑΜΕ και την αποκατάσταση των ζημιών οφείλουν να καταγράφουν τα ανωτέρω στοιχεία με χρονολογική σειρά, έτσι ώστε να είναι δυνατή η κατά περίπτωση ανάλυση του συστήματος κινητοποίησης πολιτικής προστασίας, με στόχο τη βελτίωση του σχεδιασμού για την αποτελεσματικότερη αντιμετώπιση των καταστροφικών φαινομένων και τον μετριασμό των επιπτώσεων στους πολίτες και στο ανθρωπογενές και φυσικό περιβάλλον.

Με βάση τα ανωτέρω καλούνται οι Δ/νσεις Πολιτικής Προστασίας των Αποκεντρωμένων Διοικήσεων και των Περιφερειών να συγκεντρώνουν όλα τα απαραίτητα στοιχεία που συνδέονται με τον φάκελο καταστροφής στις περιπτώσεις περιφερειακών καταστροφών ή τοπικών καταστροφών μεγάλης έντασης από την εκδήλωση ΤΑΜΕ και να τα υποβάλλουν στη Γενική Γραμματεία Πολιτικής Προστασίας το ταχύτερο δυνατό. Στις περιπτώσεις γενικών καταστροφών η συλλογή όλων των απαραίτητων στοιχείων που συνδέονται με τον φάκελο καταστροφής θα γίνεται με σχετικό αίτημα της Γενικής Γραμματεία Πολιτικής Προστασίας προς τους εμπλεκόμενους φορείς.

**ΜΕΡΟΣ 9****ΠΕΡΙΒΟΛΗ-ΕΜΦΑΝΙΣΗ  
ΥΠΑΛΛΗΛΩΝ ΠΟΛΙΤΙΚΗΣ  
ΠΡΟΣΤΑΣΙΑΣ ΣΕ  
ΕΠΙΧΕΙΡΗΣΕΙΣ****ΜΕΡΟΣ 9. ΠΕΡΙΒΟΛΗ-ΕΜΦΑΝΙΣΗ ΥΠΑΛΛΗΛΩΝ ΠΟΛΙΤΙΚΗΣ  
ΠΡΟΣΤΑΣΙΑΣ ΣΕ ΕΠΙΧΕΙΡΗΣΕΙΣ**

Η παρουσία υπαλλήλων Πολιτικής Προστασίας στον τόπο μιας καταστροφής, με πολιτική περιβολή, δεν δηλώνει την ιδιότητά τους. Αυτό έχει σαν αποτέλεσμα, σε επιχειρησιακό επίπεδο να χάνεται αρκετές φορές πολύτιμος χρόνος μέχρι την ταυτοποίησή τους από υπηρεσιακούς παράγοντες και κυρίως να περνά απαρατήρητη η παρουσία τους από πολίτες, οι οποίοι αγνοούν κατά κανόνα εντολές ή παραινήσεις τους.

Σύμφωνα με το 4678/22-11-2004 έγγραφο ΓΓΠΠ, τα επιχειρησιακά μπουφάν Πολιτικής Προστασίας θα πρέπει να έχουν την ακόλουθη μορφή:



**Εικόνα 1.** Επιχειρησιακά μπουφάν Πολιτικής Προστασίας

και τα γιλέκα Πολιτικής Προστασίας:



**Εικόνα 2.** Επιχειρησιακά γιλέκα Πολιτικής Προστασίας

Αναλυτικές προδιαγραφές για την εμφάνιση των επιχειρησιακών μπουφάν και γιλέκων Πολιτικής Προστασίας δίνονται στο 4678/22-11-2004 έγγραφο ΓΓΠΠ.

Για τους εργαζόμενους στις οργανικές μονάδες Πολιτικής Προστασίας (Δ/νσεις, Τμήματα και Γραφεία) πέραν των επιχειρησιακών μπουφάν και γιλέκων, όταν αυτοί μεταβαίνουν στο τόπο της καταστροφής στο πλαίσιο του συντονιστικού τους ρόλου, θα πρέπει να λαμβάνονται όλα τα μέτρα που θα εξασφαλίζουν την υγεία και την ασφάλειά τους, καθώς και να τους παρέχονται όλα τα ενδεικνυόμενα μέσα ατομικής προστασίας (ΜΑΠ), σύμφωνα με την ΚΥΑ 43726/2019 (ΦΕΚ 2208 Β).



**ΠΑΡΑΡΤΗΜΑΤΑ**



**ΠΑΡΑΡΤΗΜΑ Α**

## ΠΑΡΑΡΤΗΜΑ Α – ΧΑΡΤΟΓΡΑΦΙΚΟ ΥΛΙΚΟ

Το παρόν προσαρτάται στο Σχέδιο Αντιμετώπισης Εκτάκτων Αναγκών και Άμεσης/Βραχείας Διαχείρισης Συνεπειών από την Εκδήλωση ΤΑΜΕ του Δήμου Ελευσίνας και αποτελεί αναπόσπαστο τμήμα του.

**Χαρτογραφική αποτύπωση των διοικητικών ορίων του Δήμου Ελευσίνας**

Χαρτογραφική αποτύπωση των διοικητικών ορίων του Δήμου Ελευσίνας σε αντιπαραβολή με τα όρια των δασικών υπηρεσιών.



**Χαρτογραφική αποτύπωση της κατανομής των αρμοδιοτήτων συντήρησης του οδικού δικτύου του Δήμου Ελευσίνας** όπως έχει αναρτηθεί στον ιστοχώρο της Γ.Γ.Π.Π. ([www.civilprotection.gr](http://www.civilprotection.gr)) και ειδικότερα στην ενότητα «**ΘΕΜΑΤΙΚΟΙ ΧΑΡΤΕΣ ΣΧΕΔΙΩΝ ΠΟΛΙΤΙΚΗΣ ΠΡΟΣΤΑΣΙΑΣ**» και στο πεδίο «**Κατανομή Αρμοδιοτήτων Συντήρησης Οδικού Δικτύου**». Στους ανωτέρω χάρτες αποτυπώνονται επίσης τα όρια των Περιφερειακών Ενοτήτων και των Δήμων, καθώς και οι κυριότερες πόλεις της Περιφέρειας.

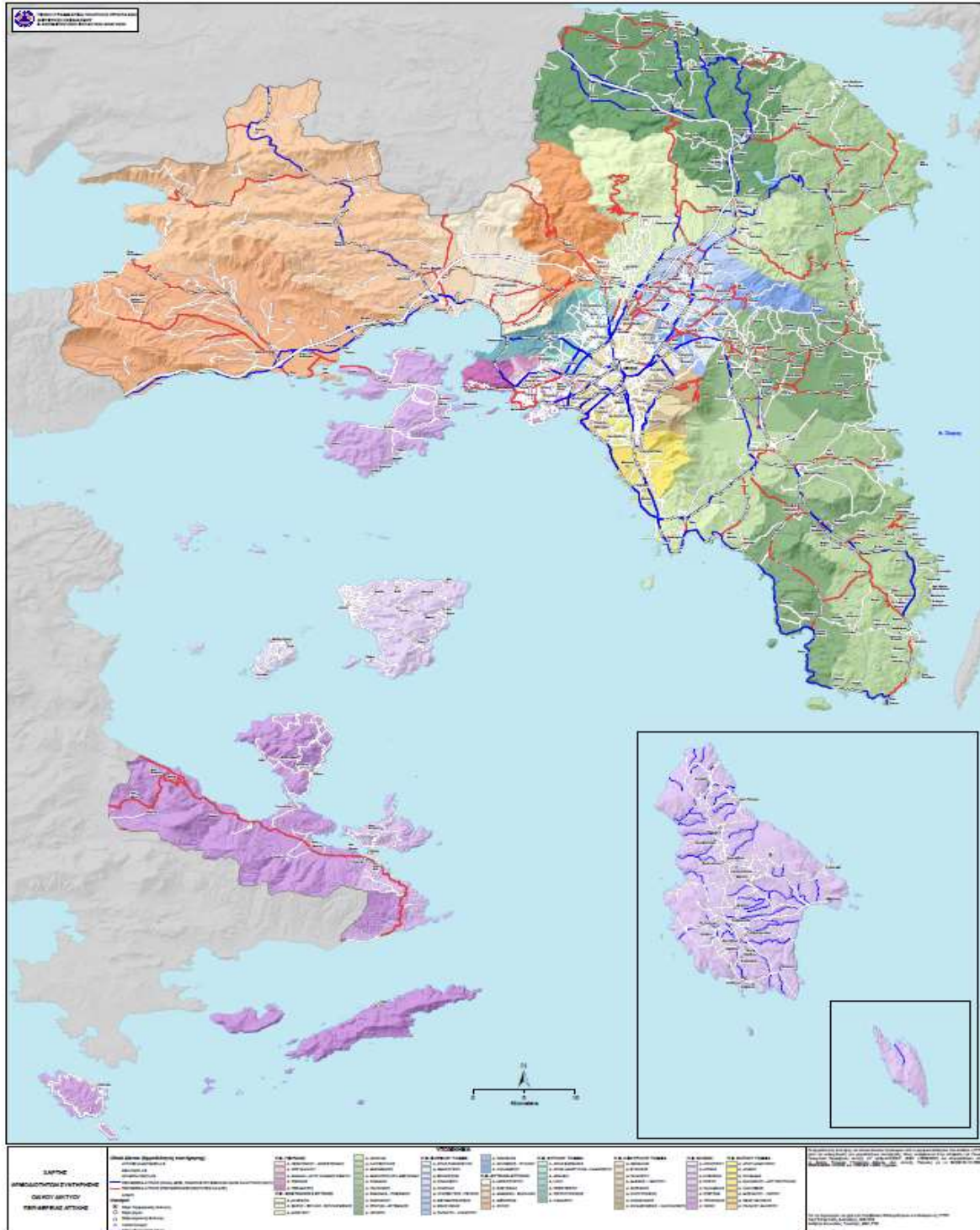

Διαδικτυακά ο χάρτης:

[https://www.civilprotection.gr/sites/default/gscp\\_uploads/media\\_root/perifereia\\_attikis\\_a0.pdf](https://www.civilprotection.gr/sites/default/gscp_uploads/media_root/perifereia_attikis_a0.pdf)



Χάρτες με προκαθορισμένα σημεία εναπόθεσης μπάζων από καταρρεύσεις κτιρίων

Ο χώρος εναπόθεσης αδρανών Υλικών για τη Δ.Ε. Ελευσίνας είναι το Δημοτικό ΚΔΑΥ (Βλύχα Ελευσίνας) - συντεταγμένες από Google: 38.044478, 23.526619.

Στον παρακάτω χάρτη απεικονίζεται ο εν λόγω χώρος:



Ο χώρος εναπόθεσης αδρανών Υλικών για τη Δ.Ε. Μαγούλας είναι τα Αντλιοστάσια Δήμου Ελευσίνας (Μαγούλα) - συντεταγμένες από Google: 38.080204, 23.539874

Στον παρακάτω χάρτη απεικονίζεται ο εν λόγω χώρος:

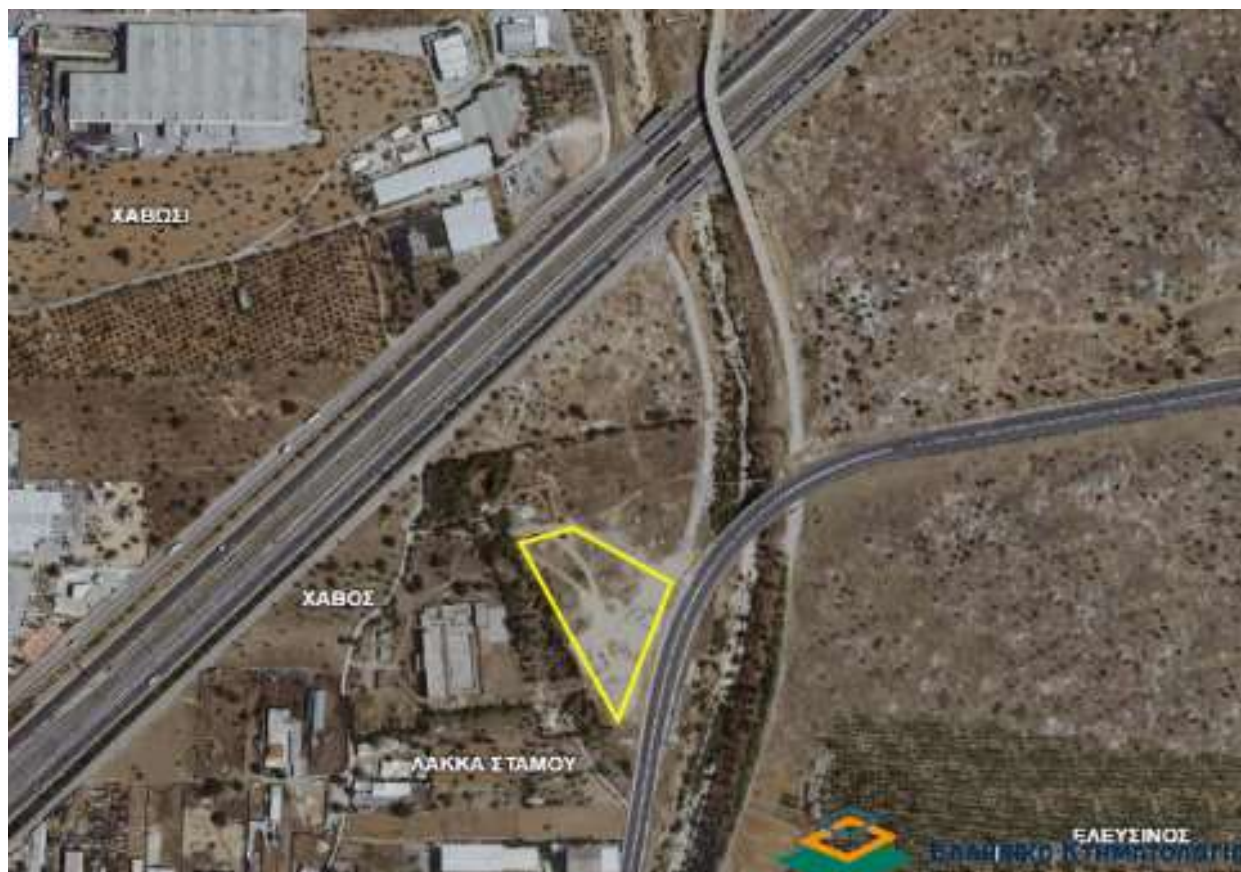

*Χαρτογραφική απεικόνιση των ζωνών προστασίας σύμφωνα με το Σχέδιο Αντιμετώπισης Τεχνολογικών Ατυχημάτων Μεγάλης Έκτασης της Περιφέρειας Αττικής για εγκαταστάσεις ανώτερης βαθμίδας του Δήμου Ελευσίνας*

1. Διυλιστήριο πετρελαίου ΕΛΠΕ Ελευσίνας / Σενάριο BLEVE / Πύρινης σφαίρας

## Σχέδιο Αντιμετώπισης Τεχνολογικών Ατυχημάτων Μεγάλης Έκτασης της Περιφέρειας Αττικής

A4

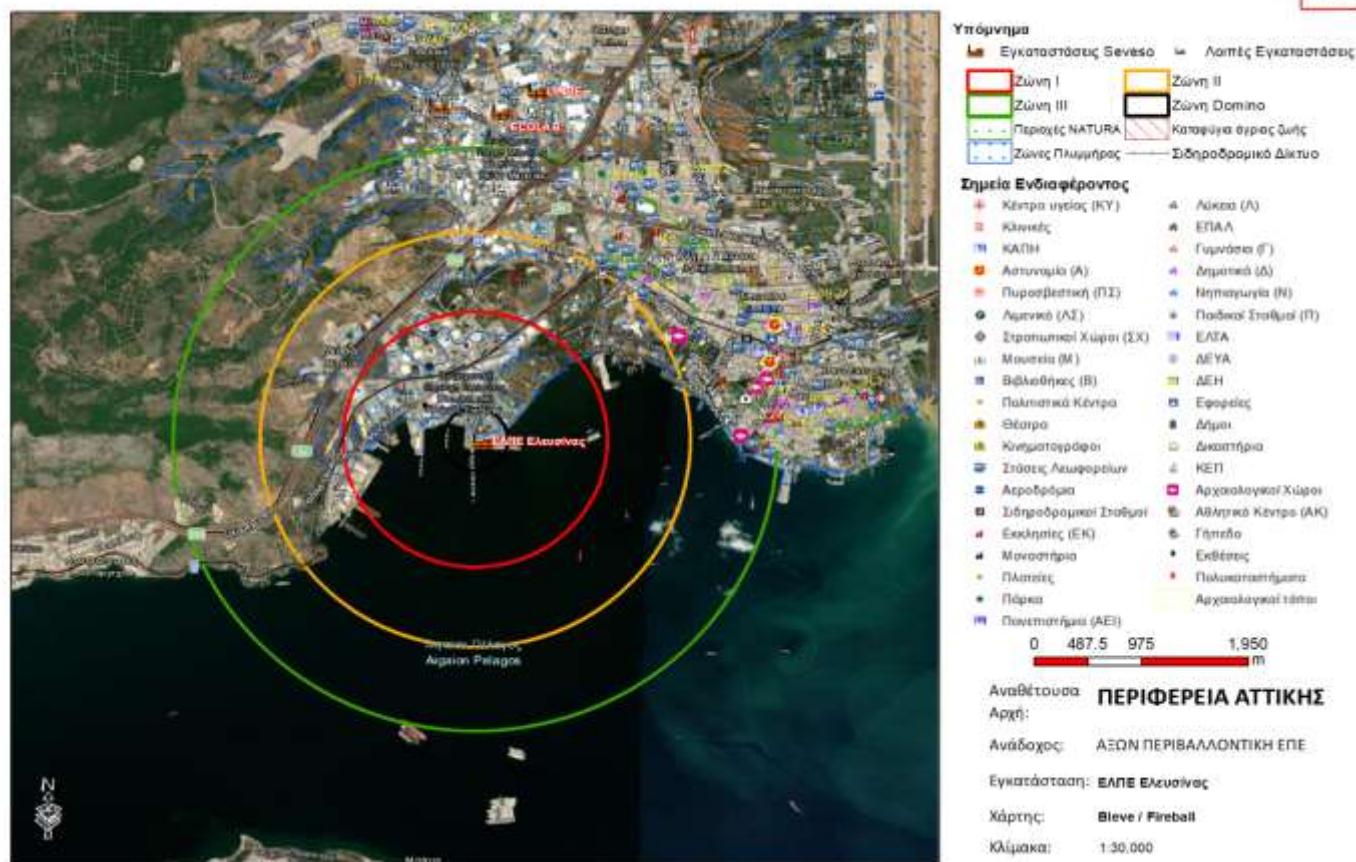

## 2. Διυλιστήριο πετρελαίου ΕΛΠΕ Ελευσίνας / Σενάριο ανάφλεξης αερίου νέφους (flash fire)



## Σχέδιο Αντιμετώπισης Τεχνολογικών Ατυχημάτων Μεγάλης Έκτασης της Περιφέρειας Αττικής

A4



## Υπόμνημα

- Βιομηχανικές Εγκαταστάσεις
- Άλλες Βιομηχανίες
- Ζώνες Προστασίας

## Σημεία Ενδιαφέροντος

- |                        |                      |
|------------------------|----------------------|
| Νασοκομεία (ΓΝ)        | Πανεπιστήμια (ΑΕΙ)   |
| Κέντρα υγείας (ΚΥ)     | Λύκεια (Λ)           |
| Κλινικές               | ΕΠΑΛ                 |
| ΚΑΠΗ                   | Γυμνάσια (Γ)         |
| Αστυνομία (Α)          | Δημοτικά (Δ)         |
| Πυροσβεστική (ΠΣ)      | Νηπιαγωγεία (Ν)      |
| Λιμενικά (ΛΣ)          | Παιδικά Σταθμοί (Π)  |
| Μουσεία (Μ)            | ΔΕΥΑ                 |
| Βιβλιοθήκες (Β)        | ΔΕΗ                  |
| Πολιτιστικά Κέντρα     | Εφορείες             |
| Θέατρα                 | Δήμοι                |
| Κινηματογράφοι         | Δικαστήρια           |
| Αεροδρόμια             | ΚΕΠ                  |
| Σιδηροδρομικοί Σταθμοί | Αρχαιολογικοί Χώροι  |
| Εκκλησίες (ΕΚ)         | Αθλητικά Κέντρα (ΑΚ) |
| Μοναστήρια             | Γήπεδα               |
| Πλατείες               | Εκθέσεις             |
| Πάρκα                  | Πολυκαταστάματα      |



0 487.5 975 1,950  
m

Αναθέτουσα **ΠΕΡΙΦΕΡΕΙΑ ΑΤΤΙΚΗΣ**

Αρχή:

Ανάδοχος: ΑΕΩΝ ΠΕΡΙΒΑΛΛΟΝΤΙΚΗ ΕΠΕ

Εγκατάσταση: ΕΛΠΕ Ελευσίνας

Χάρτης: Flash fire Α.4.4

Κλίμακα: 1:30.000

### 3. Διυλιστήριο πετρελαίου ΕΛΠΕ Ελευσίνας / Σενάριο έκρηξης αερίου νέφους (Unconfined Vapour Cloud Explosion – UVCE)

## Σχέδιο Αντιμετώπισης Τεχνολογικών Ατυχημάτων Μεγάλης Έκτασης της Περιφέρειας Αττικής

Α4

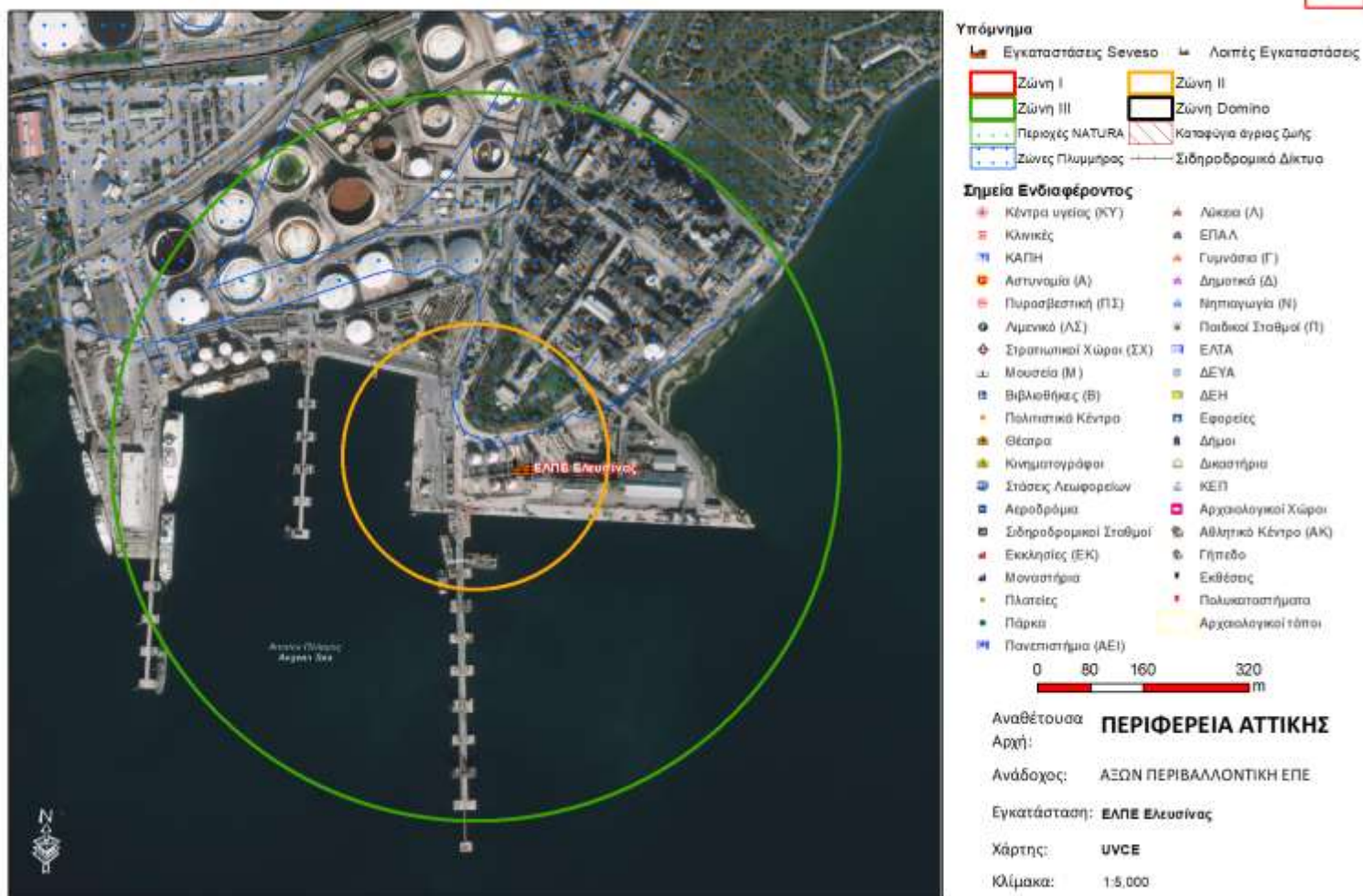
4. Διυλιστήριο πετρελαίου ΕΛΠΕ Ελευσίνας / Σενάριο διασποράς από διαρροή υδροθείου H<sub>2</sub>S



## Σχέδιο Αντιμετώπισης Τεχνολογικών Ατυχημάτων Μεγάλης Έκτασης της Περιφέρειας Αττικής

A4

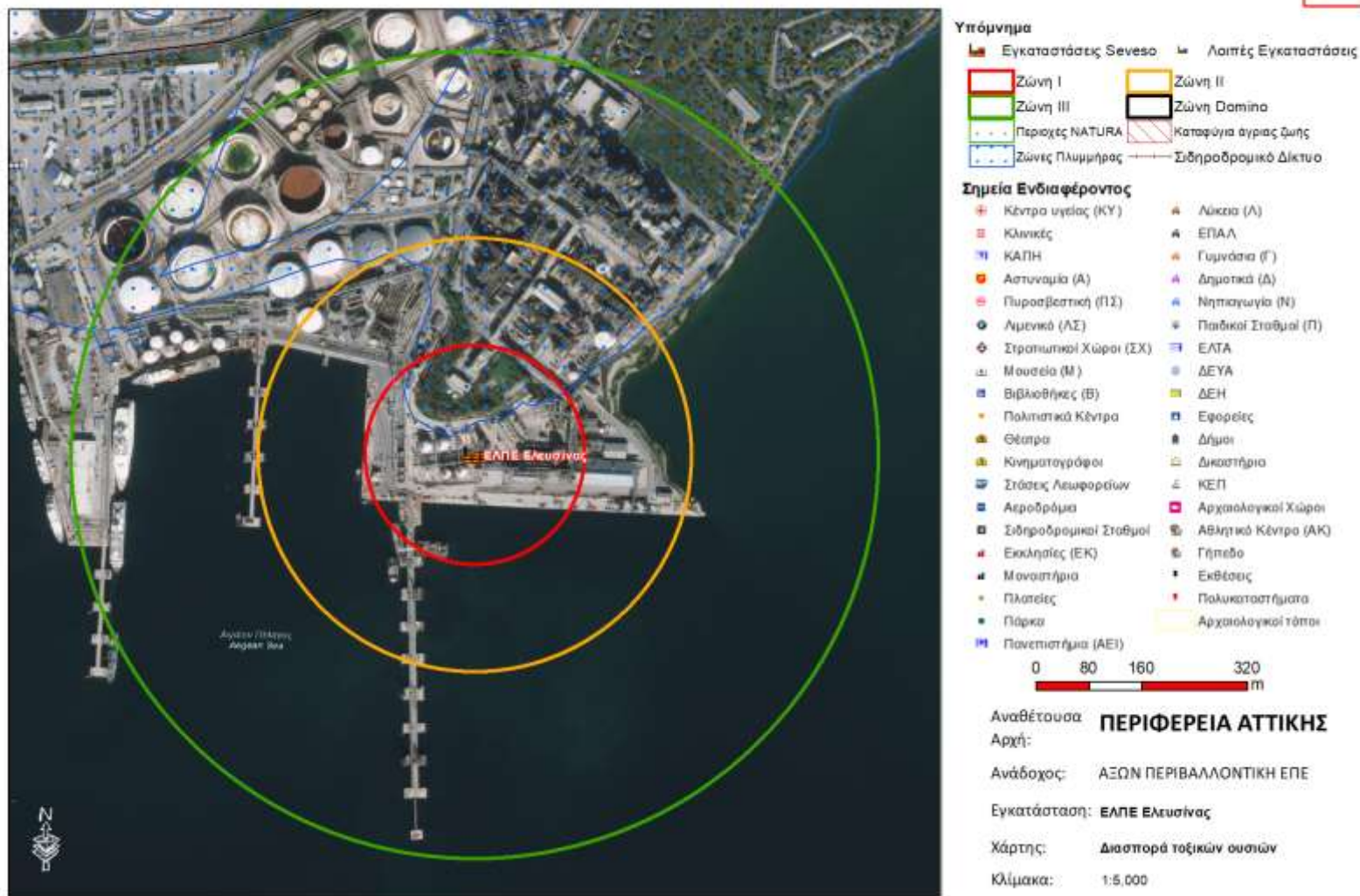

## 5. Διυλιστήριο πετρελαίου ΕΛΠΕ Ελευσίνας / Σενάριο λίμνης φωτιάς σε ανάχωμα δεξαμενής

## Σχέδιο Αντιμετώπισης Τεχνολογικών Ατυχημάτων Μεγάλης Έκτασης της Περιφέρειας Αττικής

A4



## Υπόμνημα

- |                      |          |
|----------------------|----------|
| Εγκαταστάσεις Seveso | Ζώνη I   |
| Λοπές Εγκαταστάσεις  | Ζώνη II  |
| Ζώνη Domino          | Ζώνη III |

## Σημεία Ενδιαφέροντος

- |                        |                      |
|------------------------|----------------------|
| Κέντρα υγείας (ΚΥ)     | Λύκεια (Λ)           |
| Κλινικές               | ΕΠΑΛ                 |
| ΚΑΠΗ                   | Γυμνάσια (Γ)         |
| Αστυνομία (Α)          | Δημοτικά (Δ)         |
| Πυροσβεστική (ΠΣ)      | Νηπιαγωγεία (Ν)      |
| Λιμενικό (ΛΣ)          | Παιδικό Σταθμοί (Π)  |
| Μουσεία (Μ)            | ΔΕΥΑ                 |
| Βιβλιοθήκες (Β)        | ΔΕΗ                  |
| Πολιτιστικά Κέντρα     | Εφορείες             |
| Θέατρα                 | Δήμοι                |
| Κινηματογράφοι         | Δικαστήρια           |
| Αεροδρόμια             | ΚΕΠ                  |
| Σιδηροδρομικοί Σταθμοί | Αρχαιολογικοί Χώροι  |
| Εκκλησίες (ΕΚ)         | Αθλητικά Κέντρα (ΑΚ) |
| Μοναστήρια             | Γήπεδο               |
| Πλατείες               | Ειθίσες              |
| Πάρκα                  | Πολυκαταστήματα      |
| Πανεπιστήμια (ΑΕΙ)     |                      |



0 80 160 320  
m

Αναθέτουσα **ΠΕΡΙΦΕΡΕΙΑ ΑΤΤΙΚΗΣ**

Αρχή:

Ανάδοχος: ΑΞΩΝ ΠΕΡΙΒΑΛΛΟΝΤΙΚΗ ΕΠΕ

Εγκατάσταση: ΕΛΠΕ Ελευσίνας

Χάρτης: Pool fire A.2.6

Κλίμακα: 1:5.000



## 6. Διυλιστήριο πετρελαίου ΕΛΠΕ Ελευσίνας / Σενάριο λίμνης φωτιάς σε οροφή δεξαμενής

## Σχέδιο Αντιμετώπισης Τεχνολογικών Ατυχημάτων Μεγάλης Έκτασης της Περιφέρειας Αττικής

A4



## Υπόμνημα

- |   |                      |   |          |
|---|----------------------|---|----------|
| ■ | Εγκαταστάσεις Seveso | □ | Ζώνη I   |
| ■ | Λοιπές Εγκαταστάσεις | □ | Ζώνη II  |
| □ | Ζώνη Domino          | □ | Ζώνη III |

## Σημεία Ενδιαφέροντος

- |   |                        |   |                      |
|---|------------------------|---|----------------------|
| ● | Κέντρα υγείας (ΚΥ)     | ● | Λύκεια (Λ)           |
| ● | Κληκίες                | ● | ΕΠΑΛ                 |
| ● | ΚΑΠΗ                   | ● | Γυμνάσια (Γ)         |
| ● | Αστυνομία (Α)          | ● | Δημοτικά (Δ)         |
| ● | Πυροσβεστική (ΠΣ)      | ● | Νηπιαγωγεία (Ν)      |
| ● | Λιμενικό (ΛΣ)          | ● | Παιδικοί Σταθμοί (Π) |
| ● | Μουσεία (Μ)            | ● | ΔΕΥΑ                 |
| ● | Βιβλιοθήκες (Β)        | ● | ΔΕΗ                  |
| ● | Πολιτιστικά Κέντρα     | ● | Εφορείες             |
| ● | Θέατρα                 | ● | Δήμοι                |
| ● | Κινηματογράφοι         | ● | Διαστήρια            |
| ● | Αεροδρόμια             | ● | ΚΕΠ                  |
| ● | Σιδηροδρομικοί Σταθμοί | ● | Αρχαιολογικοί Χώροι  |
| ● | Εκκλησίες (ΕΚ)         | ● | Αθλητικά Κέντρα (ΑΚ) |
| ● | Μοναστήρια             | ● | Γήπεδα               |
| ● | Πλατείες               | ● | Εκθέσεις             |
| ● | Πάρκα                  | ● | Πολυκαταστήματα      |
| ● | Πανεπιστήμια (ΑΕΙ)     |   |                      |

Αναθέτουσα **ΠΕΡΙΦΕΡΕΙΑ ΑΤΤΙΚΗΣ**

Αρχή:

Ανάδοχος: ΑΞΩΝ ΠΕΡΙΒΑΛΛΟΝΤΙΚΗ ΕΠΕ

Εγκατάσταση: ΕΛΠΕ Ελευσίνας

Χάρτης: Tank Fire A.4.5

Κλίμακα: 1:2,500



## 7. Διυλιστήριο πετρελαίου ΕΛΠΕ Ελευσίνας / Σενάριο λίμνης φωτιάς σε αγωγούς και μονάδες

## Σχέδιο Αντιμετώπισης Τεχνολογικών Ατυχημάτων Μεγάλης Έκτασης της Περιφέρειας Αττικής

A4



## Υπόμνημα

- |                      |          |
|----------------------|----------|
| Εγκαταστάσεις Seveso | Ζώνη I   |
| Λοιπές Εγκαταστάσεις | Ζώνη II  |
| Ζώνη Domino          | Ζώνη III |

## Σημεία Ενδιαφέροντος

- |                        |                      |
|------------------------|----------------------|
| Κέντρα υγείας (ΚΥ)     | Λύκεια (Λ)           |
| Κλινικές               | ΕΠΑΛ                 |
| ΚΑΠΗ                   | Γυμνάσια (Γ)         |
| Αστυνομία (Α)          | Δημοτικά (Δ)         |
| Πυροσβεστική (ΠΣ)      | Νηπαγωγία (Ν)        |
| Λιμενικά (ΛΣ)          | Παιδικό Σταθμοί (Π)  |
| Μουσεία (Μ)            | ΔΕΥΑ                 |
| Βιβλιοθήκες (Β)        | ΔΕΗ                  |
| Πολιτιστικά Κέντρα     | Εφορείες             |
| Θέατρα                 | Δήμοι                |
| Κινηματογράφοι         | Δικαστήρια           |
| Αεροδρόμια             | ΚΕΠ                  |
| Σιδηροδρομικοί Σταθμοί | Αρχαιολογικοί Χώροι  |
| Εκκλησίες (ΕΚ)         | Αθλητικό Κέντρο (ΑΚ) |
| Μοναστήρια             | Γήπεδο               |
| Πλατείες               | Εκθέσεις             |
| Πάρκα                  | Πολυκαταστήματα      |
| Πανεπιστήμια (ΑΕΙ)     |                      |

Αναθέτουσα **ΠΕΡΙΦΕΡΕΙΑ ΑΤΤΙΚΗΣ**

Αρχή:

Ανάδοχος: ΑΞΩΝ ΠΕΡΙΒΑΛΛΟΝΤΙΚΗ ΕΠΕ

Εγκατάσταση: ΕΛΠΕ Ελευσίνας

Χάρτης: Pool fire A.4.7

Κλίμακα: 1:7,500





## 8. Εγκατάσταση υγραερίου ΕΚΟ GAS Ελευσίνας / Σενάριο BLEVE / Πύρινης σφαίρας

## Σχέδιο Αντιμετώπισης Τεχνολογικών Ατυχημάτων Μεγάλης Έκτασης της Περιφέρειας Αττικής

A4

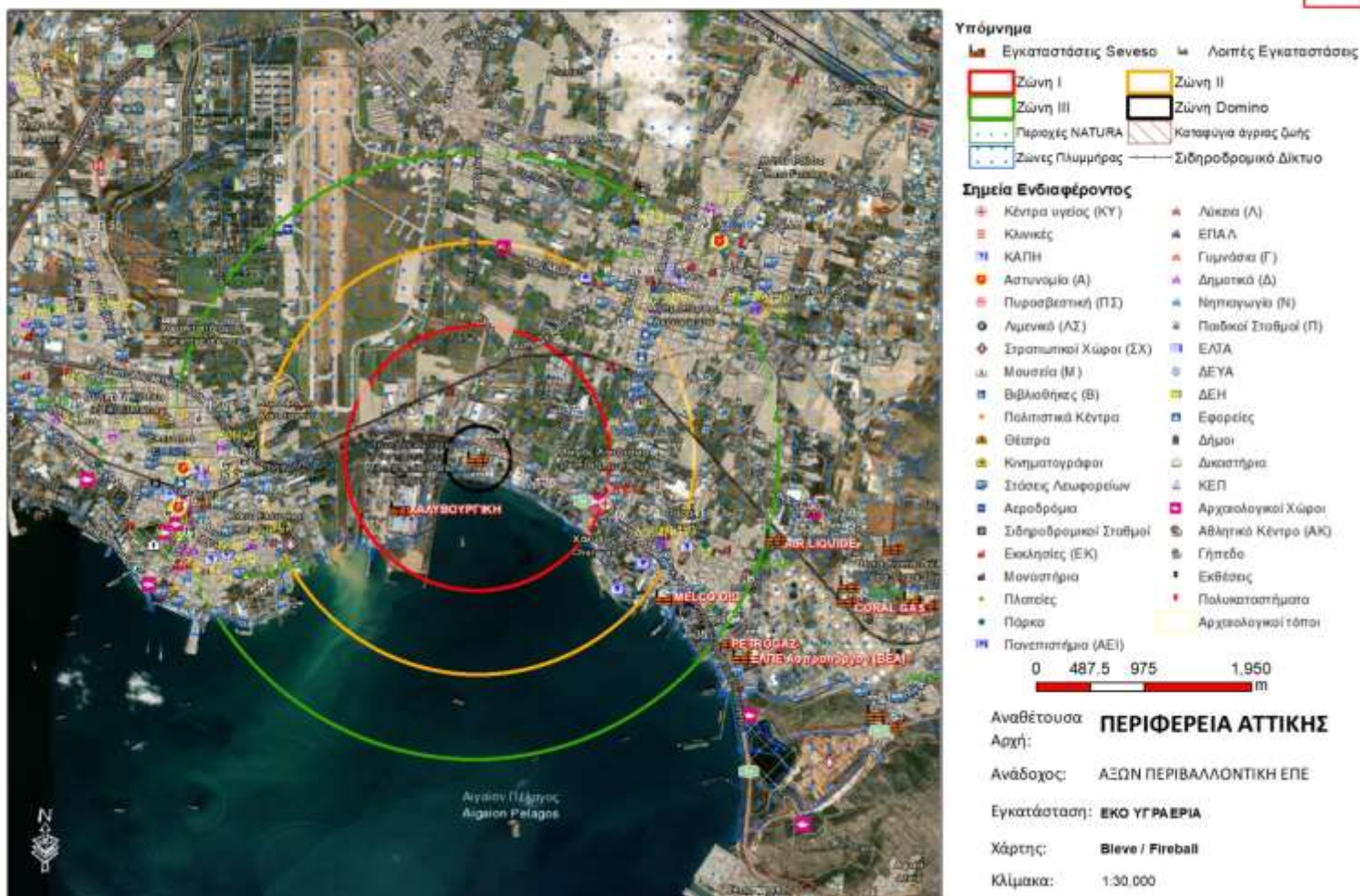



## 9. Εγκατάσταση υγραερίου ΕΚΟ GAS Ελευσίνας / Σενάριο ανάφλεξης αερίου νέφους (flash fire)

## Σχέδιο Αντιμετώπισης Τεχνολογικών Ατυχημάτων Μεγάλης Έκτασης της Περιφέρειας Αττικής



## 10. Εγκατάσταση υγραερίου ΕΚΟ GAS Ελευσίνας / Σενάριο λίμνης φωτιάς (Pool fire)

## Σχέδιο Αντιμετώπισης Τεχνολογικών Ατυχημάτων Μεγάλης Έκτασης της Περιφέρειας Αττικής

A4

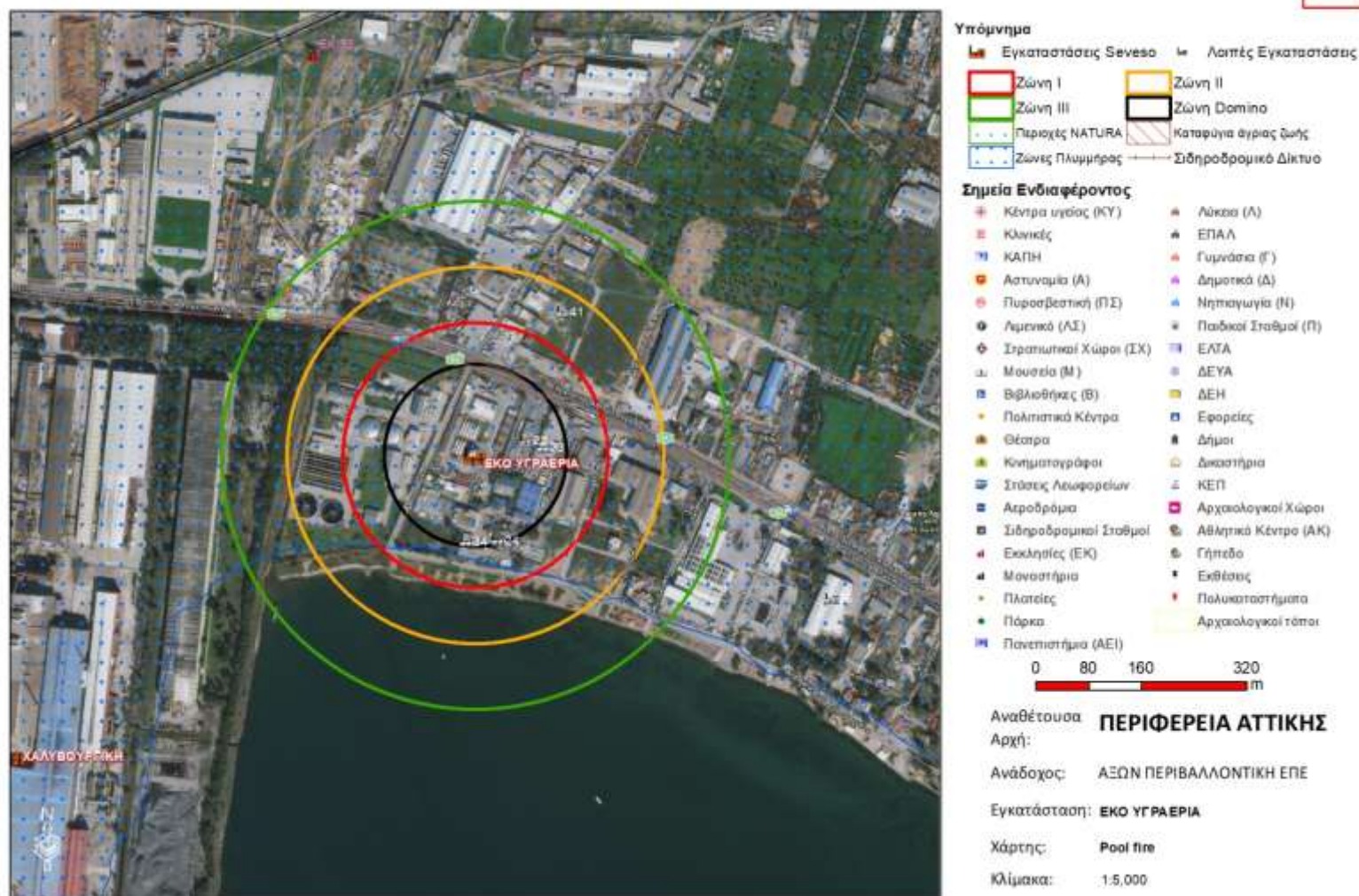



## 11. Εγκατάσταση υγραερίου ΕΚΟ GAS Ελευσίνας / Σενάριο Γλώσσα φωτιάς λόγω διαρροής υγραερίου (Flame Jet)

## Σχέδιο Αντιμετώπισης Τεχνολογικών Ατυχημάτων Μεγάλης Έκτασης της Περιφέρειας Αττικής

A4

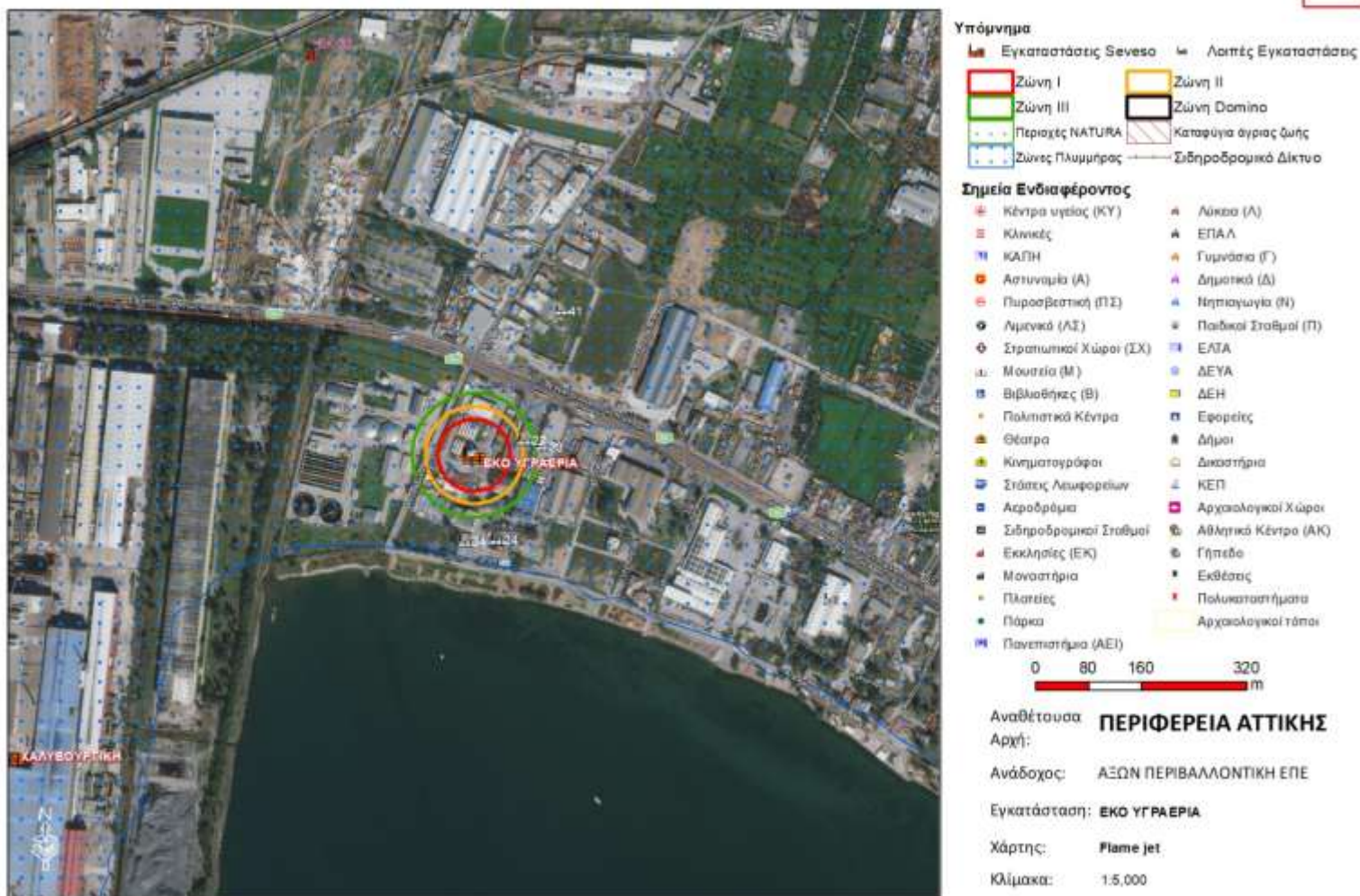



12. Εγκατάσταση φυτοπροστατευτικών προϊόντων ΕΛΛΑΓΡΕΤ Μάνδρας / Σενάριο διασποράς τοξικών ρύπων



## Σχέδιο Αντιμετώπισης Τεχνολογικών Ατυχημάτων Μεγάλης Έκτασης της Περιφέρειας Αττικής

A4

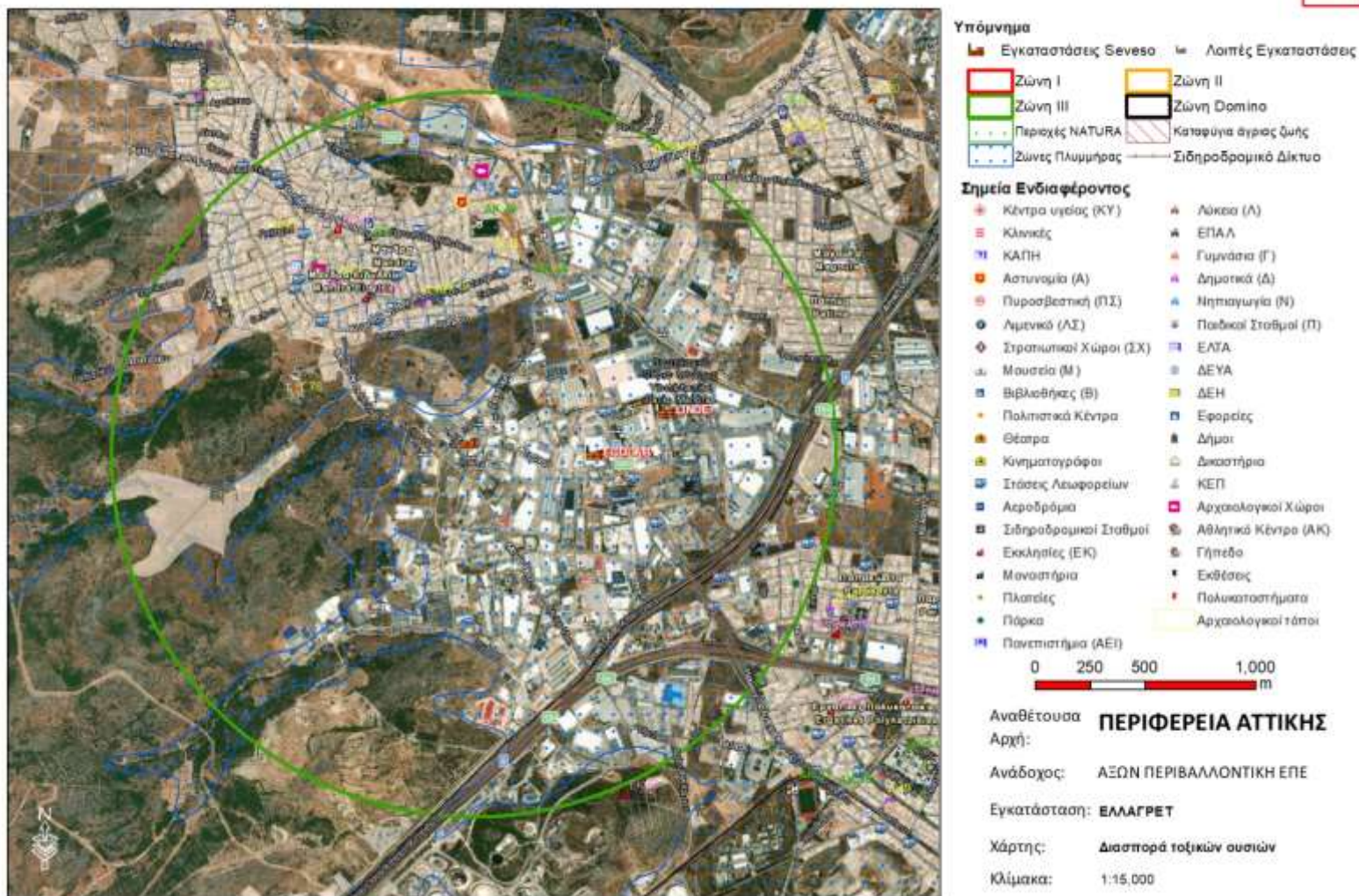

## 13. Εγκατάσταση φυτοπροστατευτικών προϊόντων ΕΛΛΑΓΡΕΤ Μάνδρας / Σενάριο πυρκαγιάς στο κτίριο υγρών μη ζιζανιοκτόνων «Η»





## 14. Εγκατάσταση φυτοπροστατευτικών προϊόντων ΕΛΛΑΓΡΕΤ Μάνδρας / Σενάριο πυρκαγιάς σε μεταφορικό μέσο

## Σχέδιο Αντιμετώπισης Τεχνολογικών Ατυχημάτων Μεγάλης Έκτασης της Περιφέρειας Αττικής

A4

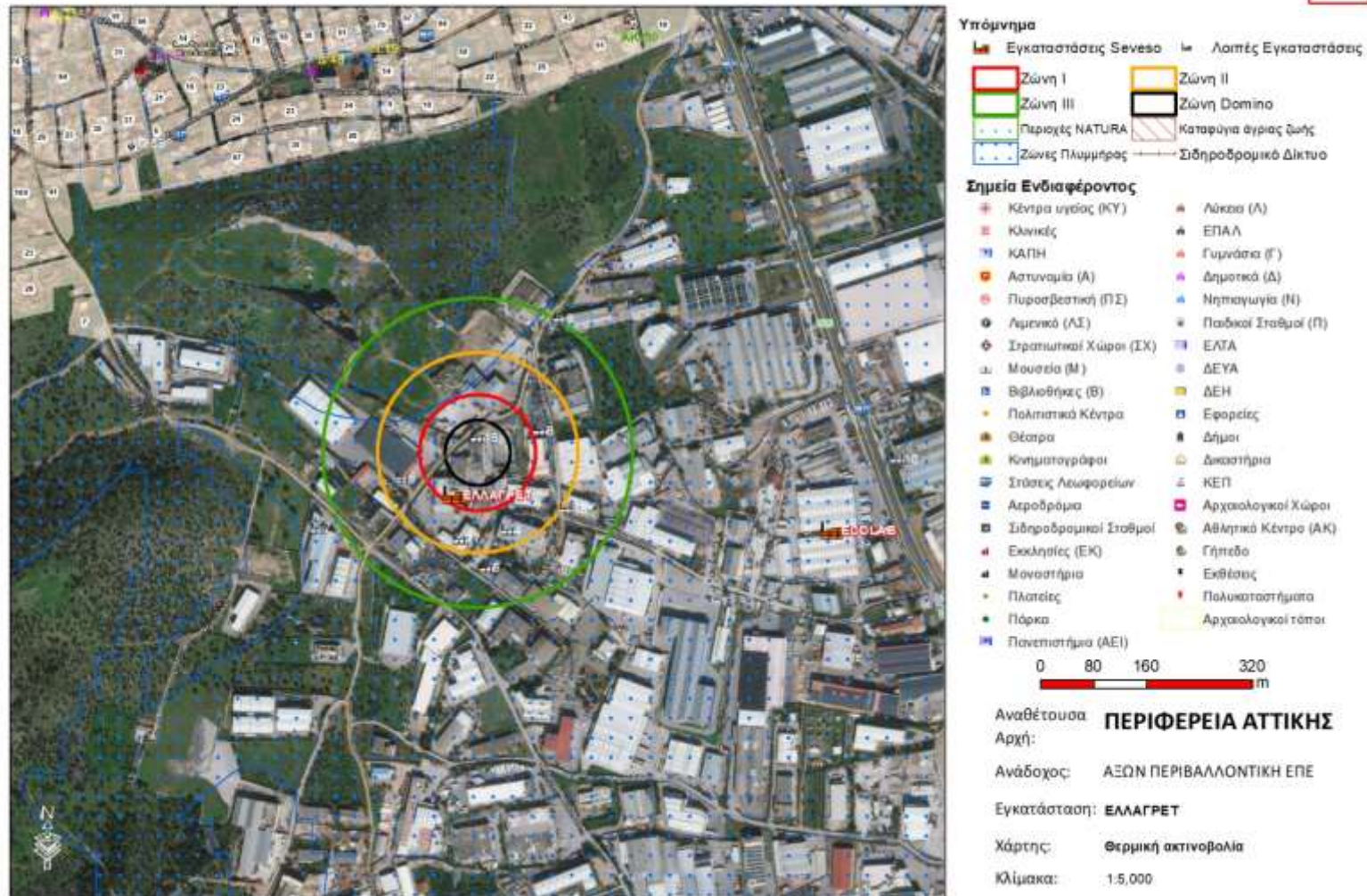



## 15. Εγκατάσταση φυτοπροστατευτικών προϊόντων ΕΛΛΑΓΡΕΤ Μάνδρας / Σενάριο πυρκαγιάς σε κτίριο υγρών ζιζανιοκτόνων

## Σχέδιο Αντιμετώπισης Τεχνολογικών Ατυχημάτων Μεγάλης Έκτασης της Περιφέρειας Αττικής

A4

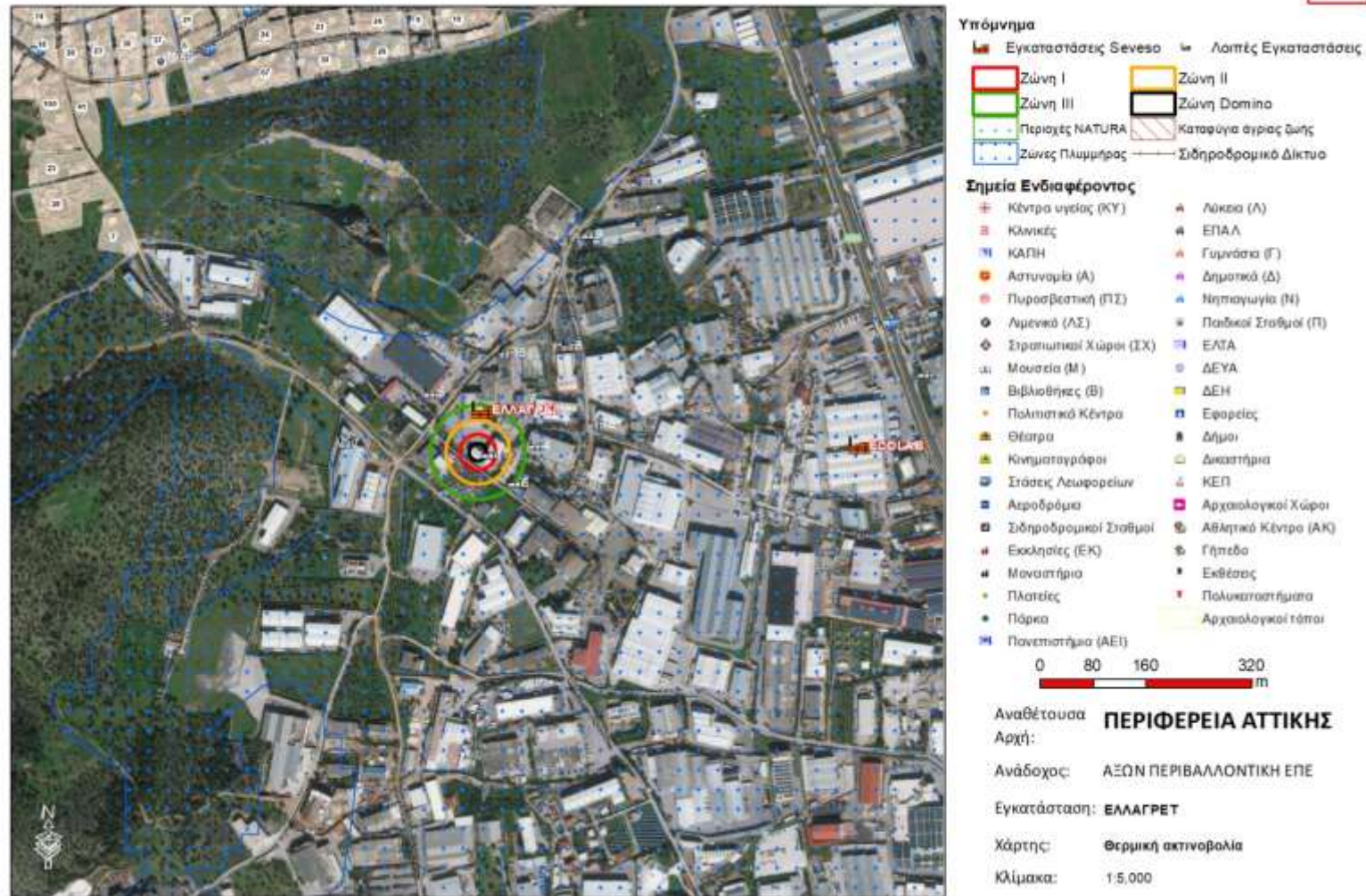



## 16. Εγκατάσταση φυτοπροστατευτικών προϊόντων ΕΛΛΑΓΡΕΤ Μάνδρας / Σενάριο πυρκαγιάς σε διαμέρισμα εύφλεκτων α' υλών «Ζ1α»



### 17. Εγκατάσταση ΚΔΑΥ Δήμου Ελευσίνας / Σενάριο πυρκαγιάς στην αποθήκη





## 18. Εγκατάσταση ΚΔΑΥ Εταιρείας Ανακύκλωσης στην Ελευσίνα / Σενάριο πυρκαγιάς στην αποθήκη







**ΠΑΡΑΡΤΗΜΑ Β**

## ΠΑΡΑΡΤΗΜΑ Β – ΜΝΗΜΟΝΙΟ ΕΝΕΡΓΕΙΩΝ

Το παρόν προσαρτάται στο Σχέδιο Αντιμετώπισης Εκτάκτων Αναγκών και Άμεσης/Βραχείας Διαχείρισης Συνεπειών από την Εκδήλωση ΤΑΜΕ του Δήμου Ελευσίνας και αποτελεί αναπόσπαστο τμήμα του.

Τα μνημόνια ενεργειών συντάσσονται από το Γραφείο Πολιτικής Προστασίας κατ' εφαρμογή του Σχεδίου Εκτάκτων Αναγκών και Άμεσης/Βραχείας Διαχείρισης Συνεπειών από την Εκδήλωση ΤΑΜΕ

Μετά τη σύνταξή τους, το Γραφείο Πολιτικής Προστασίας κοινοποιεί αντίγραφο του αντίστοιχου μνημονίου ενεργειών στον Δήμαρχο, καθώς και στους λοιπούς εμπλεκόμενους σε επίπεδο Δήμου.



## ΠΑΡΑΡΤΗΜΑ Β1 - ΜΝΗΜΟΝΙΟ ΕΝΕΡΓΕΙΩΝ ΚΙΝΗΤΟΠΟΙΗΣΗΣ ΤΟΥ ΔΗΜΟΥ ΕΛΕΥΣΙΝΑΣ ΓΙΑ ΤΗΝ ΑΝΤΙΜΕΤΩΠΙΣΗ ΚΙΝΔΥΝΩΝ ΛΟΓΩ ΤΑΜΕ

Στο παρόν Παράρτημα Β1 παρατίθενται ειδικότερα:

- Μνημόνιο ενεργειών Δημάρχου Ελευσίνας
- Μνημόνιο ενεργειών Αντιδημάρχου Ελευσίνας για θέματα Πολιτικής Προστασίας
- Μνημόνιο ενεργειών Γραφείου Πολιτικής Προστασίας Δήμου Ελευσίνας
- Μνημόνιο Ενεργειών Προέδρων Τοπικών Κοινοτήτων Δήμου Ελευσίνας
- Μνημόνιο ενεργειών Δ/σης Καθαριότητας, Ανακύκλωσης, Περιβάλλοντος και Πρασίνου Δήμου Ελευσίνας
- Μνημόνιο ενεργειών Δ/σης Τεχνικών Υπηρεσιών Δήμου Ελευσίνας
- Μνημόνιο ενεργειών Δ/σης Υπηρεσίας Δόμησης Δήμου Ελευσίνας
- Μνημόνιο ενεργειών Δ/σης Κοινωνικής Προστασίας, Παιδείας και Πολιτισμού Δήμου Ελευσίνας
- Μνημόνιο ενεργειών Δ/σης Διοικητικών Υπηρεσιών Δήμου Ελευσίνας
- Μνημόνιο ενεργειών Δ/σης Οικονομικών Υπηρεσιών Δήμου Ελευσίνας
- Μνημόνιο ενεργειών ΕΥΔΑΠ

Επίσης παρατίθενται:

- **ονομαστική κατάσταση των υπευθύνων για την υλοποίηση των δράσεων Πολιτικής Προστασίας**, που συνδέονται με την αντιμετώπιση εκτάκτων αναγκών που μπορεί να προκύψουν από εκδήλωση ΤΑΜΕ καθώς και των αναπληρωτών τους, με τα στοιχεία επικοινωνίας τους (ονοματεπώνυμο, τίτλος, θέση, ιδιότητα / ειδικότητα, τηλέφωνα, φαξ)
- **κατάλογος των επιχειρησιακών μέσων που άμεσα διαθέτει ο Δήμος** για την υλοποίηση των δράσεων Πολιτικής Προστασίας (μηχανήματα έργων, οχήματα μεταφοράς προσωπικού, κλπ) που συνδέονται με την αντιμετώπιση εκτάκτων αναγκών.

**Σχέδιο Αντιμετώπισης Εκτάκτων Αναγκών και Άμεσης/Βραχείας Διαχείρισης Συνεπειών από την Εκδήλωση TAME Δήμου Ελευσίνας**

**ΜΝΗΜΟΝΙΟ ΕΝΕΡΓΕΙΩΝ ΔΗΜΑΡΧΟΥ ΕΛΕΥΣΙΝΑΣ**

**ΠΡΟΠΑΡΑΣΚΕΥΑΣΤΙΚΕΣ ΔΡΑΣΕΙΣ**

- **Έκδοση Απόφασης ορισμού** υπευθύνων του Τμήματος Πολιτικής Προστασίας του Δήμου Ελευσίνας
- **Εντολή προς το Γραφείο Πολιτικής Προστασίας του Δήμου** για τη σύνταξη ή επικαιροποίηση του Σχεδίου Αντιμετώπισης Εκτάκτων Αναγκών και Άμεσης/Βραχείας Διαχείρισης Συνεπειών από την Εκδήλωση TAME του Δήμου Ελευσίνας, με βάση τις οδηγίες σχεδίασης του Γενικού Σχεδίου Αντιμετώπισης Τεχνολογικών Ατυχημάτων Μεγάλης Έκτασης (Γενικό ΣΑΤΑΜΕ) με την κωδική ονομασία «ΗΡΑΚΛΕΙΤΟΣ» (3η έκδοση).
- **Εντολή προς τη Διεύθυνση Καθαριότητας, Ανακύκλωσης, Περιβάλλοντος και Πρασίνου του Δήμου Ελευσίνας** για τη συντήρηση εξοπλισμού και μέσων που θα χρησιμοποιηθούν για την αντιμετώπιση εκτάκτων αναγκών και την άμεση/βραχεία διαχείριση των συνεπειών μετά την εκδήλωση TAME.
- **Εντολή προς το Γραφείο Πολιτικής Προστασίας του Δήμου**, σε συνεργασία με τη **Δ/νση Καθαριότητας, Ανακύκλωσης, Περιβάλλοντος και Πρασίνου και τις Τεχνικές Υπηρεσίες**, για την κατάρτιση μνημονίου συνεργασίας με ιδιωτικούς φορείς για την εξασφάλιση επιπλέον πόρων προς ενίσχυση του έργου τους στην αντιμετώπιση εκτάκτων αναγκών και την άμεση/βραχεία διαχείριση των συνεπειών μετά την εκδήλωση TAME-
- **Έκδοση απόφασης συγκρότησης** του Συντονιστικού Τοπικού Οργάνου (ΣΤΟ) του Δήμου Ελευσίνας σύμφωνα με τα οριζόμενα στο αρθ.13, Ν.3013/2002.
- **Συμμετοχή στο Συντονιστικό Όργανο Πολιτικής Προστασίας** της Περιφερειακής Ενότητας Δυτικής Αττικής (ΣΟΠΠ), εφόσον προσκληθεί, για την επίλυση ζητημάτων συνεργασίας μεταξύ των εμπλεκόμενων φορέων στην αντιμετώπιση εκτάκτων αναγκών και την άμεση/βραχεία διαχείριση των συνεπειών μετά την εκδήλωση TAME.
- **Εντολή προς τη Διεύθυνση Κοινωνικής Προστασίας, Παιδείας και Πολιτισμού του Δήμου** για τη σύσταση και συγκρότηση επιτροπών καταγραφής ζημιών του Δήμου Ελευσίνας για τη χορήγηση οικονομικής ενίσχυσης σε όσους περιέρχονται σε κατάσταση ανάγκης συνεπεία TAME (προνοιακό επίδομα)
- **Εντολή προς τη Διεύθυνση Κοινωνικής Προστασίας, Παιδείας και Πολιτισμού του Δήμου** για την τήρηση καταλόγου των ωφελουμένων του προγράμματος «Βοήθεια στο Σπίτι».
- **Εντολή προς το Γραφείο Πολιτικής Προστασίας του Δήμου** για τη διενέργεια άσκησης Πολιτικής Προστασίας για την εκπαίδευση του προσωπικού και την αξιολόγηση της επιχειρησιακής ετοιμότητας των υπηρεσιών του Δήμου έναντι TAME, σύμφωνα με τις κατευθυντήριες οδηγίες της ΓΓΠΠ (παράγραφος 8.2.1 του παρόντος).

- **Εντολή προς το Γραφείο Πολιτικής Προστασίας του Δήμου** για δράσεις ενημέρωσης του κοινού για τη λήψη μέτρων πρόληψης και αυτοπροστασίας από κινδύνους που προέρχονται από την εκδήλωση TAME.

ΠΡΟΠΑΡΑΣΚΕΥΑΣΤΙΚΗ ΣΥΓΚΛΗΣΗ ΣΥΝΤΟΝΙΣΤΙΚΟΥ ΤΟΠΙΚΟΥ ΟΡΓΑΝΟΥ ΓΙΑ ΤΗΝ ΕΤΟΙΜΟΤΗΤΑ ΑΝΤΙΜΕΤΩΠΙΣΗΣ ΚΙΝΔΥΝΩΝ ΑΠΟ ΤΗΝ ΕΚΔΗΛΩΣΗ TAME

- **Εντολή προς το Γραφείο Πολιτικής Προστασίας του Δήμου για τη σύγκληση του Συντονιστικού Τοπικού Οργάνου (ΣΤΟ)** στη φάση συνήθους ετοιμότητας για την επίλυση ζητημάτων συνεργασίας μεταξύ των εμπλεκόμενων φορέων στην αντιμετώπιση εκτάκτων αναγκών λόγω TAME, όπως επίσης και ζητημάτων που αφορούν τη συνεργασία με τις εθελοντικές οργανώσεις Πολιτικής Προστασίας
- **Προεδρεύει του Συντονιστικού Τοπικού Οργάνου (ΣΤΟ)** στη φάση συνήθους ετοιμότητας για την επίλυση ζητημάτων συνεργασίας μεταξύ των εμπλεκόμενων φορέων στην αντιμετώπιση εκτάκτων αναγκών λόγω TAME, όπως επίσης και ζητημάτων που αφορούν τη συνεργασία με τις εθελοντικές οργανώσεις Πολιτικής Προστασίας
- **Ιεράρχησει και δρομολόγησει**, κατά το μέρος που τον αφορά, των μέτρων, έργων και δράσεων που προτάθηκαν στο ανωτέρω Συντονιστικό Τοπικό Όργανο

ΔΡΑΣΕΙΣ ΓΙΑ ΤΗΝ ΑΝΤΙΜΕΤΩΠΙΣΗ ΕΚΤΑΚΤΩΝ ΑΝΑΓΚΩΝ ΜΕΤΑ ΤΗΝ ΕΚΔΗΛΩΣΗ ΤΟΥ TAME

- **Συντονισμός δράσεων και διάθεσης του απαραίτητου δυναμικού και μέσων**, εντός των ορίων του Δήμου Ελευσίνας, για την αντιμετώπιση εκτάκτων αναγκών και τη διαχείριση συνεπειών λόγω TAME, σύμφωνα με το άρθρο 13 του Ν. 3013/2002
- **Εντολή προς το Γραφείο Πολιτικής Προστασίας του Δήμου για άμεση κινητοποίηση** των υπαλλήλων του Τμήματος Πολιτικής Προστασίας του Δήμου, για συλλογή περαιτέρω πληροφοριών, σχετικά με τις επιπτώσεις του TAME
- **Εντολή προς τη Δ/ση τη Διεύθυνση Καθαριότητας, Ανακύκλωσης, Περιβάλλοντος και Πρασίνου** για διάθεση προσωπικού και μέσων που διαθέτουν (μηχανήματα έργων, κλπ.) για χρήση τους από τη Δ/ση Τεχνικών Υπηρεσιών με σκοπό την άρση εμποδίων στο οδικό δίκτυο αρμοδιότητάς του, για τη διευκόλυνση της κίνησης των οχημάτων των σωστικών συνεργείων προς και από την περιοχή που συνέβη το TAME, τις νοσοκομειακές μονάδες, κλπ
- **Συντονισμός για την άμεση υποστήριξη του έργου** των λοιπών επιχειρησιακά εμπλεκόμενων φορέων (Π.Σ., ΕΛ.ΑΣ., κλπ) για τη προστασία των πολιτών με μέσα που διαθέτει ο Δήμος Ελευσίνας.
- **Εντολή για συνδρομή προσωπικού και μέσων του Δήμου Ελευσίνας σε όμορους Δήμους** μετά από σχετική συνεννόηση με τους αρμόδιους Δημάρχους.
- **Εντολή προς το Γραφείο Πολιτικής Προστασίας του Δήμου για υποβολή αιτήματος συνδρομής** με υλικά και μέσα προς ενίσχυση του έργου του Δήμου στην αντιμετώπιση εκτάκτων αναγκών και τη διαχείριση των συνεπειών από την εκδήλωση TAME, από όμορους Δήμους, την οικεία Περιφέρεια, Αποκεντρωμένη Διοίκηση ή το ΚΕΠΠ/ΕΣΚΕ.
- **Λήψη και εκτέλεση της απόφασης για την οργανωμένη προληπτική απομάκρυνση των πολιτών**, για λόγους προστασίας της ζωής ή της υγείας τους από εξελισσόμενη ή από επικείμενη καταστροφή, στο πλαίσιο εφαρμογής του άρθ. 18 του Ν 3613/2007 (ΦΕΚ 263 Α)

- **Εντολή προς το Γραφείο Πολιτικής Προστασίας του Δήμου** για την ενεργοποίηση, εφόσον συντρέχουν λόγοι, των μνημονίων συνεργασίας με ιδιωτικούς φορείς για την εξασφάλιση επιπλέον πόρων στην αντιμετώπιση εκτάκτων αναγκών και τη διαχείριση των συνεπειών λόγω ΤΑΜΕ
- **Εντολή προς το Γραφείο Πολιτικής Προστασίας του Δήμου για σύγκληση του ΣΤΟ**, εφόσον κρίνεται αναγκαίο
- **Ενημέρωση του Περιφερειάρχη Αττικής και του Γενικού Γραμματέα Αποκεντρωμένης Διοίκησης Αττικής** για την τρέχουσα κατάσταση
- **Αίτηση προς τον Περιφερειάρχη Αττικής** για την κήρυξη της περιοχής που πλήττεται σε κατάσταση έκτακτης ανάγκης, εφόσον συντρέχουν λόγοι
- **Έκδοση απόφασης διακοπής μαθημάτων**, λόγω έκτακτων συνθηκών, εντός των διοικητικών ορίων του Δήμου Ελευσίνας σε συνεργασία με την Περιφερειακή Διεύθυνση Πρωτοβάθμιας και Δευτεροβάθμιας Εκπαίδευσης και τον Περιφερειάρχη Αττικής, αν κρίνεται απαραίτητο, (αρθ. 94 παρ. 4.27 του Ν.3852/2010)
- **Άμεση επικοινωνία με τον Αντιπεριφερειάρχη της Π.Ε. Δυτικής Αττικής**, στις περιπτώσεις που ο Αντιπεριφερειάρχης συντονίζει και εποπτεύει τη διάθεση προσωπικού και μέσων των αρμόδιων υπηρεσιών της Περιφέρειας που λειτουργούν στα όρια της Περιφερειακής τους Ενότητας για την αντιμετώπιση εκτάκτων αναγκών και τη διαχείριση των συνεπειών από την εκδήλωση ΤΑΜΕ
- **Εντολή προς το Γραφείο Πολιτικής Προστασίας του Δήμου για παραμονή, μερική αποκλιμάκωση ή ολική αποκλιμάκωση των πόρων που έχουν διατεθεί**
- **Εντολή προς το Γραφείο Πολιτικής Προστασίας του Δήμου** για την ενεργοποίηση εθελοντικών οργανώσεων πολιτικής προστασίας που δραστηριοποιούνται στον Δήμο για υποστηρικτικές δράσεις στο έργο του Δήμου Ελευσίνας
- **Ενημέρωση κοινού για δράσεις πολιτικής προστασίας** που δρομολογούνται από τον Δήμο Ελευσίνας για την αντιμετώπιση εκτάκτων αναγκών και την άμεση/βραχεία διαχείριση των συνεπειών από την εκδήλωση ΤΑΜΕ, καθώς και για τη λήψη μέτρων αυτοπροστασίας.

#### ΔΡΑΣΕΙΣ ΓΙΑ ΤΗΝ ΑΜΕΣΗ/ΒΡΑΧΕΙΑ ΔΙΑΧΕΙΡΙΣΗ ΣΥΝΕΠΕΙΩΝ

- **Εκτίμηση του αριθμού των πολιτών** για τους οποίους θα πρέπει να **εξασφαλιστούν το ταχύτερο καταλύματα**, με βάση τις πληροφορίες σχετικά με τις επιπτώσεις του ΤΑΜΕ στη περιοχή του Δήμου Ελευσίνας. Ενημέρωση του Περιφερειάρχη Αττικής, και του Γενικού Γραμματέα Αποκεντρωμένης Διοίκησης Αττικής, για το συνολικό αριθμό των πολιτών στην περιοχή ευθύνης τους για τους οποίους θα πρέπει να εξασφαλιστούν άμεσα καταλύματα, εξ αιτίας του ΤΑΜΕ.
- **Εντολή προς το Γραφείο Πολιτικής Προστασίας του Δήμου** για τη γνωστοποίηση μέσω ανακοινώσεων ή δελτίων τύπου στα τοπικά μέσα ενημέρωσης και τα μέσα κοινωνικής δικτύωσης, της λειτουργίας τηλεφωνικής γραμμής, στην οποία μπορούν να απευθύνονται οι πολίτες για προβλήματα που δημιουργήσε το συμβάν του ΤΑΜΕ.
- **Εντολή προς το Γραφείο Πολιτικής Προστασίας του Δήμου** για την ενεργοποίηση εφόσον συντρέχουν λόγοι, των μνημονίων συνεργασίας με ιδιωτικούς φορείς για την εξασφάλιση επιπλέον πόρων για την άμεση/βραχεία διαχείριση συνεπειών λόγω ΤΑΜΕ.
- **Εντολή προς το Γραφείο Πολιτικής Προστασίας του Δήμου** για την επιστροφή των πολιτών που απομακρύνθηκαν από την πληγείσα περιοχή όπου διαβιούν, εφόσον χρειάζονται μεταφορά.
- **Εντολή στη Δ/νση Υπηρεσίας Δόμησης, στη Δ/νση Τεχνικών Υπηρεσιών, στη Δ/νση Καθαριότητας, Ανακύκλωσης, Περιβάλλοντος και Πρασίνου καθώς και στην ΕΥΔΑΠ** (περιοχής Δήμου Ελευσίνας) για τυχόν άμεση αποκατάσταση της λειτουργίας υποδομών αρμοδιότητάς τους (δίκτυα ύδρευσης, οδικό δίκτυο, κλπ), η λειτουργία των οποίων παρουσιάζει δυσχέρειες ή διακόπηκε λόγω ΤΑΜΕ.

- **Εντολή στη Δ/ση Τεχνικών Υπηρεσιών του Δήμου** για τον έλεγχο υποδομών και τεχνικών έργων αρμοδιότητάς τους, τα οποία βρίσκονται εντός της πληγείσας περιοχής, για τη διαπίστωση ζημιών
- **Εντολή στη Διεύθυνση Κοινωνικής Προστασίας, Παιδείας και Πολιτισμού του Δήμου** για την καταγραφή προβλημάτων που έχουν προκύψει εξ αιτίας του ΤΑΜΕ, από τις επιτροπές που έχουν συγκροτηθεί για τον σκοπό αυτό, προκειμένου να χορηγηθούν οι προβλεπόμενες οικονομικές ενισχύσεις για την κάλυψη των πρώτων αναγκών τους, για επισκευές κύριας οικίας ή αντικατάσταση οικοσκευής.
- **Συντονισμός δράσεων και διάθεσης του απαραίτητου δυναμικού και μέσων**, εντός των ορίων του Δήμου Ελευσίνας, για την άμεση/βραχεία διαχείριση συνεπειών λόγω ΤΑΜΕ, σύμφωνα με το άρθρο 13 του Ν. 3013/2002.
- **Εντολή στη Δ/ση Κοινωνικής Προστασίας, Παιδείας και Πολιτισμού του Δήμου** για την αποστολή στην Περιφέρεια Αττικής καταλόγου των αυτοψιών, σε περίπτωση που υπάρχουν διαπιστωμένες φθορές σε γειτονικά της εγκατάστασης κτίρια, για την υποβολή αιτήματος οριοθέτησης της πληγείσας περιοχής και χορήγησης στεγαστικής συνδρομής.
- **Εντολή προς το Γραφείο Πολιτικής Προστασίας του Δήμου** για παραμονή, μερική αποκλιμάκωση ή ολική αποκλιμάκωση των πόρων που έχουν διατεθεί για την αντιμετώπιση εκτάκτων αναγκών και τη διαχείριση των συνεπειών λόγω ΤΑΜΕ.

Σχέδιο Αντιμετώπισης Εκτάκτων Αναγκών και Άμεσης/Βραχείας Διαχείρισης Συνεπειών από την  
Εκδήλωση ΤΑΜΕ Δήμου Ελευσίνας

ΜΝΗΜΟΝΙΟ ΕΝΕΡΓΕΙΩΝ ΑΝΤΙΔΗΜΑΡΧΟΥ ΕΛΕΥΣΙΝΑΣ ΓΙΑ ΘΕΜΑΤΑ  
ΠΟΛΙΤΙΚΗΣ ΠΡΟΣΤΑΣΙΑΣ

ΠΡΟΠΑΡΑΣΚΕΥΑΣΤΙΚΕΣ ΔΡΑΣΕΙΣ ΤΟΥ ΔΗΜΟΥ ΕΛΕΥΣΙΝΑΣ

- **Συνδράμει** τον Δήμαρχο στο έργο του και παρακολουθεί την υλοποίηση των προπαρασκευαστικών δράσεων πολιτικής προστασίας του Δήμου Ελευσίνας σε συνεργασία με το Γραφείο Πολιτικής Προστασίας του Δήμου και τις λοιπές αρμόδιες οργανικές μονάδες του Δήμου.

ΠΡΟΠΑΡΑΣΚΕΥΑΣΤΙΚΗ ΣΥΓΚΛΗΣΗ ΣΥΝΤΟΝΙΣΤΙΚΟΥ ΤΟΠΙΚΟΥ ΟΡΓΑΝΟΥ ΤΟΥ ΔΗΜΟΥ ΕΛΕΥΣΙΝΑΣ  
(ΣΤΟ) ΓΙΑ ΤΗΝ ΕΤΟΙΜΟΤΗΤΑ ΑΝΤΙΜΕΤΩΠΙΣΗΣ ΚΙΝΔΥΝΩΝ ΑΠΟ ΤΗΝ ΕΚΔΗΛΩΣΗ ΤΑΜΕ

- **Συνδράμει τον Δήμαρχο** στο Συντονιστικό Τοπικό Όργανο (ΣΤΟ) και τον **αντικαθιστά**, κατόπιν σχετικής εξουσιοδότησης από τον Δήμαρχο, σε περίπτωση κωλύματος ή απουσίας του.

ΔΡΑΣΕΙΣ ΤΟΥ ΔΗΜΟΥ ΕΛΕΥΣΙΝΑΣ ΣΤΗΝ ΑΝΤΙΜΕΤΩΠΙΣΗ ΕΚΤΑΚΤΩΝ ΑΝΑΓΚΩΝ ΜΕΤΑ ΤΗΝ  
ΕΚΔΗΛΩΣΗ ΤΟΥ ΤΑΜΕ ΚΑΙ ΔΡΑΣΕΙΣ ΣΤΗΝ ΑΜΕΣΗ/ΒΡΑΧΕΙΑ ΔΙΑΧΕΙΡΙΣΗ ΤΩΝ ΣΥΝΕΠΕΙΩΝ

- **Συνδράμει τον Δήμαρχο** στο έργο του συντονισμού δράσεων και διάθεσης του απαραίτητου δυναμικού και μέσων, εντός των ορίων του Δήμου, για την αντιμετώπιση εκτάκτων αναγκών και τη διαχείριση των συνεπειών από την εκδήλωση ΤΑΜΕ
- **Παρακολουθεί την υλοποίηση των δράσεων** του Δήμου Ελευσίνας στην αντιμετώπιση κινδύνων λόγω ΤΑΜΕ, σε συνεργασία με το Γραφείο Πολιτικής Προστασίας του Δήμου και τις λοιπές αρμόδιες οργανικές μονάδες του Δήμου.

Σχέδιο Αντιμετώπισης Εκτάκτων Αναγκών και Άμεσης/Βραχείας Διαχείρισης Συνεπειών από την Εκδήλωση ΤΑΜΕ Δήμου Ελευσίνας

ΜΝΗΜΟΝΙΟ ΕΝΕΡΓΕΙΩΝ ΓΡΑΦΕΙΟΥ ΠΟΛΙΤΙΚΗΣ ΠΡΟΣΤΑΣΙΑΣ ΤΟΥ ΔΗΜΟΥ ΕΛΕΥΣΙΝΑΣ

ΠΡΟΠΑΡΑΣΚΕΥΑΣΤΙΚΕΣ ΔΡΑΣΕΙΣ

- **Καταγραφή των επιχειρησιακά διαθέσιμων πόρων** του Δήμου, που δύνανται να διατεθούν στην αντιμετώπιση εκτάκτων αναγκών και την άμεση/βραχεία διαχείριση των συνεπειών μετά την εκδήλωση ΤΑΜΕ, στα πλαίσια εφαρμογής του παρόντος σχεδίου.
- **Σύνταξη ή επικαιροποίηση του Σχεδίου Αντιμετώπισης Εκτάκτων Αναγκών και Άμεσης/Βραχείας Διαχείρισης Συνεπειών από την Εκδήλωση ΤΑΜΕ του Δήμου Ελευσίνας** με βάση τις οδηγίες σχεδίασης της παραγράφου 15.2 του Γενικού Σχεδίου Αντιμετώπισης Τεχνολογικών Ατυχημάτων Μεγάλης Έκτασης (Γενικό ΣΑΤΑΜΕ) με την κωδική ονομασία «ΗΡΑΚΛΕΙΤΟΣ» (3η έκδοση) και υποβολή του στην Εκτελεστική Επιτροπή του Δήμου προκειμένου να εγκριθεί από το Δημοτικό Συμβούλιο.
- **Σύνταξη ή επικαιροποίηση μνημονίων ενεργειών**, σε συνεργασία με τις εμπλεκόμενες υπηρεσίες του Δήμου, στα οποία να προσδιορίζονται οι επιχειρησιακά υπεύθυνοι υπάλληλοι, ο ρόλος και οι δράσεις αυτών για την αντιμετώπιση εκτάκτων αναγκών εξαιτίας ΤΑΜΕ. Στο πλαίσιο αυτό συντάσσονται τηλεφωνικοί κατάλογοι με τηλέφωνα και θέσεις υπευθύνων των Δήμων (**τέλος παρόντος Παραρτήματος**) τα οποία και κοινοποιούνται στις κατά τόπους αρμόδιες υπηρεσίες του ΠΣ και της ΕΛΑΣ.
- **Κοινοποίηση του επικαιροποιημένου Σχεδίου Αντιμετώπισης Εκτάκτων Αναγκών και Άμεσης/Βραχείας Διαχείρισης Συνεπειών από την Εκδήλωση ΤΑΜΕ του Δήμου Ελευσίνας** στις αρμόδιες κατά τόπους Διοικήσεις του Πυροσβεστικού Σώματος και της Ελληνικής Αστυνομίας, για λόγους άμεσης κινητοποίησης και πληρέστερης ενημέρωσής τους.
- **Έλεγχος** της λειτουργίας του συστήματος επικοινωνίας και ροής πληροφοριών για τη διασφάλιση της ικανότητας ασφαλούς ανταλλαγής πληροφοριών μεταξύ των εμπλεκόμενων Φορέων και της λήψης αποφάσεων.
- **Εξασφάλιση επικοινωνίας** με το Κέντρο Επιχειρήσεων της Γενικής Γραμματείας Πολιτικής Προστασίας και των λοιπών εμπλεκόμενων φορέων σε τοπικό επίπεδο.
- **Κατάρτιση, σε συνεργασία με τη Δ/ση Τεχνικών Υπηρεσιών και τη Δ/ση Καθαριότητας, Ανακύκλωσης, Περιβάλλοντος και Πρασίνου του Δήμου, μνημονίου συνεργασίας** με ιδιωτικούς φορείς για την εξασφάλιση επιπλέον πόρων προς ενίσχυση του έργου του Δήμου στην αντιμετώπιση εκτάκτων αναγκών και τη διαχείριση των συνεπειών λόγω ΤΑΜΕ, για την περίπτωση που δεν επαρκούν οι πόροι του Δήμου.
- **Καθορισμός χώρων συγκέντρωσης του πληθυσμού**, μετά από σχετική συνεννόηση με την οικεία Περιφέρεια, σε περιπτώσεις εκτάκτων αναγκών λόγω ΤΑΜΕ (χώροι καταφυγής).

- **Καθορισμός χώρων εναπόθεσης μπάζων**, που ενδέχεται να προκύψουν μετά την εκδήλωση ΤΑΜΕ, κατόπιν σχετικής συνεννόησης με την Τεχνική Υπηρεσία.
- **Μέριμνα για τη σύγκληση του Συντονιστικού Τοπικού Οργάνου (ΣΤΟ)** του Δήμου κατόπιν εντολής του Δημάρχου
- **Ενημέρωση του κοινού** για λήψη μέτρων πρόληψης και αυτοπροστασίας από κινδύνους που προέρχονται από εκδήλωση ΤΑΜΕ, με βάση τις κατευθυντήριες οδηγίες και το έντυπο υλικό που έχουν εκδοθεί από τη ΓΓΠΠ
- **Προγραμματισμός διενέργειας άσκησης Πολιτικής Προστασίας** για την εκπαίδευση του προσωπικού και την αξιολόγηση της επιχειρησιακής ετοιμότητας των υπηρεσιών του Δήμου για την αντιμετώπιση εκτάκτων αναγκών και την άμεση/βραχεία διαχείριση των συνεπειών από την εκδήλωση ΤΑΜΕ, σύμφωνα με τις κατευθυντήριες οδηγίες της ΓΓΠΠ (παράγραφος 8.2.1 του παρόντος)
- **Τήρηση αρχείου με τις Εθελοντικές Οργανώσεις** του Δήμου Ελευσίνας

#### ΠΡΟΠΑΡΑΣΚΕΥΑΣΤΙΚΗ ΣΥΓΚΛΗΣΗ ΣΥΝΤΟΝΙΣΤΙΚΟΥ ΤΟΠΙΚΟΥ ΟΡΓΑΝΟΥ ΓΙΑ ΤΗΝ ΕΤΟΙΜΟΤΗΤΑ ΑΝΤΙΜΕΤΩΠΙΣΗΣ ΚΙΝΔΥΝΩΝ ΑΠΟ ΤΗΝ ΕΚΔΗΛΩΣΗ ΤΑΜΕ

- **Σύγκληση**, κατόπιν εντολής του Δημάρχου, του Συντονιστικού Τοπικού Οργάνου (ΣΤΟ) στη φάση συνήθους ετοιμότητας για την επίλυση ζητημάτων συνεργασίας μεταξύ των εμπλεκόμενων φορέων στην αντιμετώπιση εκτάκτων αναγκών λόγω ΤΑΜΕ, όπως επίσης και ζητημάτων που αφορούν τη συνεργασία με τις εθελοντικές οργανώσεις Πολιτικής Προστασίας
- **Διαμόρφωση** του τελικού σχεδιασμού του Δήμου Ελευσίνας για πρόληψη και ετοιμότητα για την αντιμετώπιση εκτάκτων αναγκών και την άμεση/βραχεία διαχείριση των συνεπειών μετά την εκδήλωση ΤΑΜΕ, σύμφωνα με τις υποδείξεις του Δημάρχου Ελευσίνας και με βάση τα μέτρα, έργα και δράσεις που προτάθηκαν στο ανωτέρω Συντονιστικό Τοπικό Όργανο

#### ΔΡΑΣΕΙΣ ΓΙΑ ΤΗΝ ΑΝΤΙΜΕΤΩΠΙΣΗ ΕΚΤΑΚΤΩΝ ΑΝΑΓΚΩΝ ΜΕΤΑ ΤΗΝ ΕΚΔΗΛΩΣΗ ΤΟΥ ΤΑΜΕ

- **Άμεση ενημέρωση της Δ/σης Τεχνικών Υπηρεσιών και της Δ/σης Καθαριότητας, Ανακύκλωσης, Περιβάλλοντος και Πρασίνου** που εμπλέκονται σε αρχικό στάδιο, με στόχο την άμεση κινητοποίησή τους, μετά από σχετική εντολή Δημάρχου.
- **Συνεχής επικοινωνία με τη Διεύθυνση Αστυνομίας Δυτικής Αττικής, το Αστυνομικό Τμήμα Ελευσίνα και την Π.Υ Ελευσίνας** για τη συλλογή περαιτέρω πληροφοριών που συνδέονται με τις επιπτώσεις του ΤΑΜΕ.
- **Επικοινωνία** με το Παράρτημα του Ε.Κ.Α.Β. και λοιπές Υγειονομικές Μονάδες (Κέντρα Υγείας, Ιδιωτικά Νοσοκομεία κ.λ.π.), για συλλογή πληροφοριών σχετικά με πολίτες που έχουν εμφανίσει προβλήματα στην υγεία τους από την εκδήλωση του ΤΑΜΕ.
- **Άμεση επικοινωνία** με το Τμήμα Πολιτικής Προστασίας της Περιφερειακής Ενότητας Δυτικής Αττικής, τη Δ/ση Πολιτικής Προστασίας της Περιφέρειας Αττικής, και τη Δ/ση Πολιτικής Προστασίας της Αποκεντρωμένης Διοίκησης Αττικής, για λόγους αμοιβαίας ενημέρωσης και συντονισμού στη διαχείριση πόρων.
- **Ενεργοποίηση του μνημονίου ενεργειών** για περιπτώσεις εκτάκτων αναγκών που προέρχονται από την εκδήλωση ΤΑΜΕ.
- **Ενεργοποίηση μνημονίου συνεργασίας με ιδιωτικούς φορείς**, μετά από σχετική εντολή Δημάρχου, για την εξασφάλιση επιπλέον πόρων για την ενίσχυση του έργου του Δήμου.



- **Υποβολή αιτήματος, μετά από σχετική εντολή Δημάρχου, για συνδρομή με υλικά και μέσα προς ενίσχυση του έργου του Δήμου** στην αντιμετώπιση εκτάκτων αναγκών και διαχείριση των συνεπειών λόγω ΤΑΜΕ, από όμορους Δήμους, την οικεία Περιφέρεια και Αποκεντρωμένη Διοίκηση.
- **Τήρηση κατάστασης με τα διατιθέμενα μέσα και το προσωπικό που με εντολή Δημάρχου έχουν εμπλακεί για την αντιμετώπιση εκτάκτων αναγκών και τη διαχείριση των συνεπειών από την εκδήλωση του φαινομένου.**
- **Ενεργοποίηση, εφόσον επιβάλλεται από την υφιστάμενη κατάσταση, του μνημονίου ενεργειών για την οργανωμένη προληπτική απομάκρυνση πολιτών,** μετά από σχετική εντολή του Δημάρχου.
- **Μέριμνα για τη σύγκληση του Συντονιστικού Τοπικού Οργάνου (ΣΤΟ)** κατόπιν εντολής του Δημάρχου και σύμφωνα με τα οριζόμενα στο αρθ. 13, Ν.3013/2002.
- **Εξασφάλιση της κάλυψης των στοιχειωδών αναγκών των πολιτών που έχουν καταφύγει στους προκαθορισμένους χώρους συγκέντρωσης, σε περιπτώσεις εκτάκτων αναγκών από την εκδήλωση ΤΑΜΕ (χώροι καταφυγής).**
- **Ενημέρωση του ΚΕΠΠ σχετικά με την εξέλιξη των δράσεων του Δήμου για την αντιμετώπιση εκτάκτων αναγκών και τη διαχείριση των συνεπειών.**
- **Ενημέρωση για την παραμονή, μερική αποκλιμάκωση ή ολική αποκλιμάκωση των πόρων που έχουν διατεθεί με εντολή του Δημάρχου.**
- **Ενεργοποίηση μετά από σχετική εντολή Δημάρχου εθελοντικών οργανώσεων πολιτικής προστασίας που δραστηριοποιούνται στον Δήμο για υποστηρικτικές δράσεις στο έργο του Δήμου Ελευσίνας.**
- **Ενημέρωση κοινού για δράσεις πολιτικής προστασίας που δρομολογούνται από τον Δήμο Ελευσίνας για την αντιμετώπιση εκτάκτων αναγκών και την άμεση/βραχεία διαχείριση των συνεπειών, καθώς και για τη λήψη μέτρων αυτοπροστασίας.**

#### ΔΡΑΣΕΙΣ ΓΙΑ ΤΗΝ ΑΜΕΣΗ/ΒΡΑΧΕΙΑ ΔΙΑΧΕΙΡΙΣΗ ΣΥΝΕΠΕΙΩΝ

- **Οργάνωση της** διανομής πόσιμου νερού στους πολίτες στους χώρους καταφυγής, εφόσον συντρέχουν λόγοι
- **Συλλογή πληροφοριών και ενημέρωση του Δημάρχου** για το συνολικό αριθμό των πολιτών στην περιοχή ευθύνης τους, που έχουν ανάγκη εξ αιτίας του συμβάντος του ΤΑΜΕ.
- **Αναζήτηση καταλυμάτων για τους πολίτες του Δήμου,** οι κατοικίες των οποίων έχουν υποστεί σοβαρές ζημιές, σε συνεργασία με τη Δ/ση Πολιτικής Προστασίας της Περιφέρειας Αττικής.
- **Υποστήριξη του έργου** της Περιφέρειας στην οργάνωση χώρων για την υποδοχή και διαβίωση των πληγέντων μετά από ΤΑΜΕ (χώροι καταυλισμών), εφόσον συντρέχουν λόγοι
- **Δρομολόγηση, κατόπιν εντολής του Δημάρχου,** δράσεων για οργάνωση χώρων για την υποδοχή και διαβίωση των πληγέντων μετά από ΤΑΜΕ (χώροι καταυλισμών), εφόσον τούτο αποφασιστεί από τον Δήμαρχο λόγω των πλεονεκτημάτων που μπορεί να διαθέτει ο Δήμος για την υλοποίηση της δράσης αυτής (παράγραφος 6.8 του παρόντος), σε συνεργασία με την οικεία Περιφέρεια. Έλεγχος λειτουργίας των βασικών δικτύων υποδομής και προετοιμασίας των προκαθορισμένων χώρων για την υποδοχή και διαβίωση των πληγέντων
- **Κινητοποίηση, κατόπιν εντολής Δημάρχου, της Δ/σης Τεχνικών Υπηρεσιών, της Δ/σης Καθαριότητας, Ανακύκλωσης, Περιβάλλοντος και Πρασίνου καθώς και της ΕΥΔΑΠ** (περιοχής Δήμου Ελευσίνας) για άμεσο έλεγχο και αποκατάσταση της λειτουργίας υποδομών αρμοδιότητάς τους (δίκτυα ύδρευσης, οδικό δίκτυο, κλπ), η λειτουργία των οποίων παρουσιάζει δυσχέρειες ή διακόπηκε λόγω ΤΑΜΕ.

- **Ενημέρωση Δημάρχου για την παραμονή, μερική αποκλιμάκωση ή ολική αποκλιμάκωση των πόρων** που έχουν διατεθεί με εντολή του Δημάρχου για την αντιμετώπιση εκτάκτων αναγκών και τη διαχείριση συνεπειών λόγω ΤΑΜΕ.
- **Ενεργοποίηση των** εθελοντικών οργανώσεων πολιτικής προστασίας που δραστηριοποιούνται στον Δήμο για υποστηρικτικές δράσεις στο έργο του Δήμου Ελευσίνας στην άμεση/βραχεία διαχείριση συνεπειών λόγω ΤΑΜΕ.
- **Ενεργοποίηση του μνημονίου συνεργασίας με ιδιωτικούς φορείς**, μετά από σχετική εντολή Δημάρχου, για την εξασφάλιση επιπλέον πόρων για την άμεση/βραχεία διαχείριση συνεπειών λόγω ΤΑΜΕ.  
**Ενημέρωση του ΚΕΠΠ** σχετικά με την εξέλιξη των δράσεων αποκατάστασης και διαχείρισης των συνεπειών του ΤΑΜΕ.

Σχέδιο Αντιμετώπισης Εκτάκτων Αναγκών και Άμεσης/Βραχείας Διαχείρισης Συνεπειών από την  
Εκδήλωση ΤΑΜΕ Δήμου Ελευσίνας

ΜΝΗΜΟΝΙΟ ΕΝΕΡΓΕΙΩΝ ΠΡΟΕΔΡΩΝ ΤΟΠΙΚΩΝ ΚΟΙΝΟΤΗΤΩΝ ΔΗΜΟΥ  
ΕΛΕΥΣΙΝΑΣ

ΠΡΟΠΑΡΑΣΚΕΥΑΣΤΙΚΕΣ ΔΡΑΣΕΙΣ

- **Συνεργασία με το Γραφείο Πολιτικής Προστασίας** του Δήμου Ελευσίνας στη σύνταξη ή επικαιροποίηση του Σχεδίου Αντιμετώπισης Έκτακτων Αναγκών από Τεχνολογικά Ατυχήματα του Δήμου.

ΔΡΑΣΕΙΣ ΤΟΥ ΔΗΜΟΥ ΕΛΕΥΣΙΝΑΣ ΣΤΗΝ ΑΝΤΙΜΕΤΩΠΙΣΗ ΕΚΤΑΚΤΩΝ ΑΝΑΓΚΩΝ ΜΕΤΑ ΤΗΝ  
ΕΚΔΗΛΩΣΗ ΤΑΜΕ

- **Ενημέρωση Δημάρχου** για την επικρατούσα κατάσταση στην οικεία Κοινότητα

Σχέδιο Αντιμετώπισης Εκτάκτων Αναγκών και Άμεσης/Βραχείας Διαχείρισης Συνεπειών από την  
Εκδήλωση ΤΑΜΕ Δήμου Ελευσίνας

ΜΝΗΜΟΝΙΟ ΕΝΕΡΓΕΙΩΝ Δ/ΝΣΗΣ ΤΕΧΝΙΚΩΝ ΥΠΗΡΕΣΙΩΝ ΤΟΥ ΔΗΜΟΥ  
ΕΛΕΥΣΙΝΑΣ

ΠΡΟΠΑΡΑΣΚΕΥΑΣΤΙΚΕΣ ΔΡΑΣΕΙΣ

- **Συνεργασία με το Γραφείο Πολιτικής Προστασίας του Δήμου στην κατάρτιση μνημονίου συνεργασίας με ιδιωτικούς φορείς** για την εξασφάλιση επιπλέον πόρων προς ενίσχυση του έργου του Δήμου στην αντιμετώπιση εκτάκτων αναγκών και τη διαχείριση των συνεπειών λόγω ΤΑΜΕ, για την περίπτωση που δεν επαρκούν οι πόροι του Δήμου
- **Συνεργασία με το Γραφείο Πολιτικής Προστασίας του Δήμου** για να καθοριστούν χώροι προσωρινής εναπόθεσης τυχόν μπάζων μετά από την εκδήλωση ΤΑΜΕ.

ΔΡΑΣΕΙΣ ΓΙΑ ΤΗΝ ΑΝΤΙΜΕΤΩΠΙΣΗ ΕΚΤΑΚΤΩΝ ΑΝΑΓΚΩΝ ΜΕΤΑ ΤΗΝ ΕΚΔΗΛΩΣΗ ΤΟΥ ΤΑΜΕ

- **Μεριμνά για την άρση εμποδίων στο οδικό δίκτυο αρμοδιότητάς του** για τη διευκόλυνση της κίνησης των οχημάτων των σωστικών συνεργείων προς και από την πληγείσα περιοχή, τις νοσοκομειακές μονάδες, κλπ.

ΔΡΑΣΕΙΣ ΓΙΑ ΤΗΝ ΑΜΕΣΗ/ΒΡΑΧΕΙΑ ΔΙΑΧΕΙΡΙΣΗ ΣΥΝΕΠΕΙΩΝ

- **Επέμβαση**, σε συνεργασία με τη Δ/νση Υπηρεσίας Δόμησης και τη Δ/νση Καθαριότητας, Ανακύκλωσης, Περιβάλλοντος και Πρασίνου, για την άρση των επικινδυνοτήτων, την κατεδάφιση των επικινδύνως ετοιμόρροπων κτιρίων και την απομάκρυνση των ερειπίων, εφόσον και αν υπάρχουν.

Σχέδιο Αντιμετώπισης Εκτάκτων Αναγκών και Άμεσης/Βραχείας Διαχείρισης Συνεπειών από την Εκδήλωση ΤΑΜΕ Δήμου Ελευσίνας

ΜΝΗΜΟΝΙΟ ΕΝΕΡΓΕΙΩΝ ΔΙΕΥΘΥΝΣΗΣ ΚΑΘΑΡΙΟΤΗΤΑΣ, ΑΝΑΚΥΚΛΩΣΗΣ,  
ΠΕΡΙΒΑΛΛΟΝΤΟΣ ΚΑΙ ΠΡΑΣΙΝΟΥ ΔΗΜΟΥ ΕΛΕΥΣΙΝΑΣ

ΠΡΟΠΑΡΑΣΚΕΥΑΣΤΙΚΕΣ ΔΡΑΣΕΙΣ

- **Συνεργασία με το Γραφείο πολιτικής προστασίας του Δήμου** στην καταγραφή των επιχειρησιακά διαθέσιμων μέσων που διαθέτει ο Δήμος.
- **Συντήρηση** εξοπλισμού και μέσων που θα χρησιμοποιηθούν για την αντιμετώπιση έκτακτων αναγκών και την άμεση/ βραχεία διαχείριση των συνεπειών από την εκδήλωση ΤΑΜΕ.
- **Συνεργασία με το Γραφείο Πολιτικής Προστασίας του Δήμου** για να καθοριστούν χώροι προσωρινής εναπόθεσης άχρηστων υλικών, εφόσον προκύψουν, μετά από την εκδήλωση ΤΑΜΕ.

ΔΡΑΣΕΙΣ ΤΟΥ ΔΗΜΟΥ ΕΛΕΥΣΙΝΑΣ ΣΤΗΝ ΑΜΕΣΗ/ΒΡΑΧΕΙΑ ΔΙΑΧΕΙΡΙΣΗ ΤΩΝ ΣΥΝΕΠΕΙΩΝ

- **Αποστολή συνεργείων** για άμεσο έλεγχο και αποκατάσταση της λειτουργίας υποδομών αρμοδιότητάς τους (οδικό δίκτυο, τεχνικά έργα, κλπ).
- **Επεμβάνει** σε συνεργασία με τη Δ/ση Τεχνικών Υπηρεσιών και την Υπηρεσία Δόμησης, για την άρση των επικινδυνοτήτων, την κατεδάφιση των επικινδύνως ετοιμόρροπων κτιρίων και την απομάκρυνση των ερειπίων, εφόσον και αν υπάρχουν.

Σχέδιο Αντιμετώπισης Εκτάκτων Αναγκών και Άμεσης/Βραχείας Διαχείρισης Συνεπειών από την  
Εκδήλωση ΤΑΜΕ Δήμου Ελευσίνας

ΜΝΗΜΟΝΙΟ ΕΝΕΡΓΕΙΩΝ ΔΙΕΥΘΥΝΣΗΣ ΚΟΙΝΩΝΙΚΗΣ ΠΡΟΣΤΑΣΙΑΣ,  
ΠΑΙΔΕΙΑΣ ΚΑΙ ΠΟΛΙΤΙΣΜΟΥΣ ΔΗΜΟΥ ΕΛΕΥΣΙΝΑΣ

ΠΡΟΠΑΡΑΣΚΕΥΑΣΤΙΚΕΣ ΔΡΑΣΕΙΣ

- **Σύσταση και συγκρότηση επιτροπών καταγραφής προβλημάτων** του Δήμου Ελευσίνας για τη χορήγηση οικονομικής ενίσχυσης σε όσους περιέρχονται σε κατάσταση ανάγκης συνεπεία ΤΑΜΕ (προνοιακό επίδομα).
- **Τήρηση καταλόγου των ωφελούμενων** του προγράμματος «Βοήθεια στο Σπίτι» του Δήμου Ελευσίνας.

ΔΡΑΣΕΙΣ ΤΟΥ ΔΗΜΟΥ ΕΛΕΥΣΙΝΑΣ ΣΤΗΝ ΑΝΤΙΜΕΤΩΠΙΣΗ ΕΚΤΑΚΤΩΝ ΑΝΑΓΚΩΝ ΜΕΤΑ ΤΗΝ  
ΕΚΔΗΛΩΣΗ ΤΟΥ ΤΑΜΕ

- **Συλλογή πληροφοριών**, σε συνεργασία με υπαλλήλους της Δ/σης Υπηρεσίας Δόμησης, για τον αριθμό των πολιτών που θα χρειαστούν άμεση στέγαση, και ενημέρωση του Δημάρχου.

ΔΡΑΣΕΙΣ ΤΟΥ ΔΗΜΟΥ ΕΛΕΥΣΙΝΑΣ ΣΤΗΝ ΑΜΕΣΗ/ΒΡΑΧΕΙΑ ΔΙΑΧΕΙΡΙΣΗ ΤΩΝ ΣΥΝΕΠΕΙΩΝ

- **Αποστολή επιτροπών** για την καταγραφή και εκτίμηση ζημιών σε κατοικίες, οι οποίες προκλήθηκαν από το ΤΑΜΕ, προκειμένου να χορηγηθούν οι προβλεπόμενες οικονομικές ενισχύσεις για την κάλυψη των πρώτων αναγκών των πληγέντων.
- **Αποστολή αιτήματος** στη Διεύθυνση Οικονομικής και Αναπτυξιακής Πολιτικής / Τμήμα Επιχορηγήσεων Τ.Α. του Υπουργείου Εσωτερικών για χορήγηση οικονομικής ενίσχυσης σε όσους περιήλθαν σε κατάσταση ανάγκης συνεπεία ΤΑΜΕ.
- **Αποστολή στην Περιφέρεια Αττικής καταλόγου των αυτοψιών**, σε περίπτωση που υπάρχουν διαπιστωμένες φθορές σε γειτονικά της εγκατάστασης κτίρια, για την υποβολή αιτήματος οριοθέτησης της πληγείσας περιοχής και χορήγησης στεγαστικής συνδρομής.

Σχέδιο Αντιμετώπισης Εκτάκτων Αναγκών και Άμεσης/Βραχείας Διαχείρισης Συνεπειών από την  
Εκδήλωση ΤΑΜΕ Δήμου Ελευσίνας

ΜΝΗΜΟΝΙΟ ΕΝΕΡΓΕΙΩΝ ΔΙΕΥΘΥΝΣΗΣ ΥΠΗΡΕΣΙΑΣ ΔΟΜΗΣΗΣ ΔΗΜΟΥ  
ΕΛΕΥΣΙΝΑΣ

ΔΡΑΣΕΙΣ ΤΟΥ ΔΗΜΟΥ ΕΛΕΥΣΙΝΑΣ ΣΤΗΝ ΑΝΤΙΜΕΤΩΠΙΣΗ ΕΚΤΑΚΤΩΝ ΑΝΑΓΚΩΝ ΜΕΤΑ ΤΗΝ  
ΕΚΔΗΛΩΣΗ ΤΑΜΕ

- **Άμεση διενέργεια οπτικού ελέγχου** (σε συνεργασία με τη Δ/ση Τεχνικών Υπηρεσιών) **στα κτίρια του Δήμου που στεγάζονται οι οργανικές μονάδες που εμπλέκονται στην εφαρμογή του παρόντος σχεδίου**, για τη διαπίστωση ενδεχόμενων επιπτώσεων από την εκδήλωση του ΤΑΜΕ.
- **Συγκρότηση συνεργείων από υπαλλήλους της και υπαλλήλους της Δ/σης Τεχνικών Υπηρεσιών, προκειμένου να μεταβούν αμέσως στην πληγείσα περιοχή και να προβούν σε οπτικό έλεγχο κτιριακών υποδομών και τεχνικών έργων αρμοδιότητάς της** για τη διαπίστωση ζημιών που προκλήθηκαν από το ΤΑΜΕ και εκτίμηση του δυναμικού και των μέσων που απαιτούνται για την άμεση αποκατάσταση της λειτουργίας τους.

Σχέδιο Αντιμετώπισης Εκτάκτων Αναγκών και Άμεσης/Βραχείας Διαχείρισης Συνεπειών από την  
Εκδήλωση ΤΑΜΕ Δήμου Ελευσίνας

ΜΝΗΜΟΝΙΟ ΕΝΕΡΓΕΙΩΝ ΔΙΕΥΘΥΝΣΗΣ ΔΙΟΙΚΗΤΙΚΩΝ ΥΠΗΡΕΣΙΩΝ  
ΔΗΜΟΥ ΕΛΕΥΣΙΝΑΣ

ΔΡΑΣΕΙΣ ΤΟΥ ΔΗΜΟΥ ΕΛΕΥΣΙΝΑΣ ΣΤΗΝ ΑΝΤΙΜΕΤΩΠΙΣΗ ΕΚΤΑΚΤΩΝ ΑΝΑΓΚΩΝ ΜΕΤΑ ΤΗΝ  
ΕΚΔΗΛΩΣΗ ΤΟΥ ΤΑΜΕ ΚΑΙ ΣΤΗΝ ΑΜΕΣΗ/ΒΡΑΧΕΙΑ ΔΙΑΧΕΙΡΙΣΗ ΤΩΝ ΣΥΝΕΠΕΙΩΝ

- **Μεριμνά για την έκδοση όλων των διοικητικών πράξεων** που απαιτούνται για τη λειτουργία των εμπλεκόμενων επιχειρησιακών μονάδων του Δήμου.

Σχέδιο Αντιμετώπισης Εκτάκτων Αναγκών και Άμεσης/Βραχείας Διαχείρισης Συνεπειών από την  
Εκδήλωση ΤΑΜΕ Δήμου Ελευσίνας

ΜΝΗΜΟΝΙΟ ΕΝΕΡΓΕΙΩΝ ΔΙΕΥΘΥΝΣΗΣ ΟΙΚΟΝΟΜΙΚΩΝ ΥΠΗΡΕΣΙΩΝ  
ΔΗΜΟΥ ΕΛΕΥΣΙΝΑΣ

ΠΡΟΠΑΡΑΣΚΕΥΑΣΤΙΚΕΣ ΔΡΑΣΕΙΣ ΤΟΥ ΔΗΜΟΥ ΕΛΕΥΣΙΝΑΣ

- **Μέριμνα** για την αποτελεσματική διενέργεια όλων των νόμιμων διαδικασιών που απαιτούνται για την προμήθεια υλικών, εξοπλισμού και υπηρεσιών του Δήμου Ελευσίνας.
- **Μέριμνα** για την εξασφάλιση των οικονομικών πόρων για την υλοποίηση των δράσεων που προβλέπονται στο παρόν σχέδιο (συντήρηση και λειτουργία μηχανημάτων και εξοπλισμού, μίσθωση μηχανημάτων, πρόσληψη εποχιακού προσωπικού, προμήθεια υλικών κλπ.).
- **Τήρηση** αρχείου συμβάσεων του Δήμου Ελευσίνας.

ΔΡΑΣΕΙΣ ΤΟΥ ΔΗΜΟΥ ΕΛΕΥΣΙΝΑΣ ΣΤΗΝ ΑΝΤΙΜΕΤΩΠΙΣΗ ΕΚΤΑΚΤΩΝ ΑΝΑΓΚΩΝ ΜΕΤΑ ΤΗΝ  
ΕΚΔΗΛΩΣΗ ΤΟΥ ΤΑΜΕ

- **Μεριμνά για την εξασφάλιση των οικονομικών πόρων** για την υλοποίηση των δράσεων που προβλέπονται στον αντίστοιχο σχεδιασμό των εμπλεκόμενων υπηρεσιακών μονάδων του Δήμου, σύμφωνα με το παρόν σχέδιο (συντήρηση και λειτουργία μηχανημάτων και εξοπλισμού, μίσθωση μηχανημάτων, πρόσληψη εποχιακού προσωπικού, προμήθεια υλικών κλπ.) και τις πρόσθετες ανάγκες που έχουν προκύψει.

ΔΡΑΣΕΙΣ ΤΟΥ ΔΗΜΟΥ ΕΛΕΥΣΙΝΑΣ ΣΤΗΝ ΑΜΕΣΗ/ΒΡΑΧΕΙΑ ΔΙΑΧΕΙΡΙΣΗ ΤΩΝ ΣΥΝΕΠΕΙΩΝ

- **Διενεργεί με εντολή του Δημάρχου** τις διαδικασίες **μίσθωσης καταλυμάτων** για την προσωρινή στέγαση πολιτών (σύμφωνα με τις διαδικασίες που περιγράφονται στο Παράρτημα Ε).
- **Μεριμνά για την εξασφάλιση των οικονομικών πόρων** για την υλοποίηση των δράσεων που προβλέπονται στον αντίστοιχο σχεδιασμό των εμπλεκόμενων υπηρεσιακών μονάδων του Δήμου, σύμφωνα με το παρόν σχέδιο (συντήρηση και λειτουργία μηχανημάτων και εξοπλισμού, μίσθωση μηχανημάτων, πρόσληψη εποχιακού προσωπικού, προμήθεια υλικών κλπ.) και την κάλυψη των πρόσθετων αναγκών που έχουν προκύψει.



Σχέδιο Αντιμετώπισης Εκτάκτων Αναγκών και Άμεσης/Βραχείας Διαχείρισης Συνεπειών από την  
Εκδήλωση ΤΑΜΕ Δήμου Ελευσίνας

## ΜΝΗΜΟΝΙΟ ΕΝΕΡΓΕΙΩΝ ΕΥΔΑΠ

ΔΡΑΣΕΙΣ ΤΗΣ ΕΥΔΑΠ ΣΤΗΝ ΑΝΤΙΜΕΤΩΠΙΣΗ ΕΚΤΑΚΤΩΝ ΑΝΑΓΚΩΝ ΜΕΤΑ ΤΗΝ ΕΚΔΗΛΩΣΗ ΤΟΥ  
ΤΑΜΕ

- **Έλεγχος της παροχής πόσιμου νερού** (υδραγωγείο, δίκτυο διανομής, κλπ) και λήψη μέτρων για τη διασφάλιση της ποιότητας του πόσιμου νερού

ΔΡΑΣΕΙΣ ΤΗΣ ΕΥΔΑΠ ΣΤΗΝ ΑΜΕΣΗ/ΒΡΑΧΕΙΑ ΔΙΑΧΕΙΡΙΣΗ ΤΩΝ ΣΥΝΕΠΕΙΩΝ

- **Αποστολή συνεργείων** για άμεσο έλεγχο και αποκατάσταση της λειτουργίας τυχόν βλαβών στο δίκτυο ύδρευσης και αποχέτευσης.

Στη συνέχεια παρατίθεται η ονομαστική κατάσταση των υπευθύνων για την υλοποίηση των δράσεων Πολιτικής Προστασίας, που συνδέονται με την αντιμετώπιση εκτάκτων αναγκών που μπορεί να προκύψουν από εκδήλωση ΤΑΜΕ καθώς και των αναπληρωτών τους, με τα στοιχεία επικοινωνίας τους (ονοματεπώνυμο, τίτλος, θέση, ιδιότητα / ειδικότητα, τηλέφωνα, φαξ):

ΙΔΙΟΤΗΤΑ	ΟΝΟΜΑΤΕΠΩΝΥΜΟ	E-MAIL	ΤΗΛΕΦΩΝΟ ΥΠΗΡΕΣΙΑΣ	ΦΑΞ ΥΠΗΡΕΣΙΑΣ	ΚΙΝΗΤΟ	ΤΗΛΕΦΩΝΟ ΟΙΚΙΑΣ
Δήμαρχος	Οικονόμου Αργύριος	aoikonomou62@gmail.com	210-5537301	210-5537254	6944376515	210-5561888
Αντιδήμαρχος Πολιτικής Προστασίας	Παππάς Λεωνίδα	pappasleon62@yahoo.gr pappasleon62@gmail.com	210-5541359 2100100697	210-5548156	6908443271	210-5562601
Προϊστάμενος Διεύθυνσης Καθαριότητας, Ανακύκλωσης, Περιβάλλοντος και Πρασίνου	Κανάκης Σωτήριος	stkanakis@gmail.com	210-5547942	210-5547942	6977985245	210-5557377
Αναπληρωτής Προϊσταμένου Διεύθυνσης Καθαριότητας, Ανακύκλωσης, Περιβάλλοντος και Πρασίνου	Χρηστίδης Αναστάσιος	grper@elefsina.gr	210-5537248	210-5537269	6993275969	2296033960
Προϊστάμενος Τμήματος Περιβάλλοντος, Ανακύκλωσης και Πολιτικής Προστασίας	Χρηστίδης Αναστάσιος	grper@elefsina.gr	210-5537248	210-5537269	6993275969	2296033960

Στον Δήμο ΕΛΕΥΣΙΝΑΣ οι ακόλουθοι υπάλληλοι διαθέτουν τα κατάλληλα επαγγελματικά προσόντα, προκειμένου να συνδράμουν και να συμμετάσχουν στη συγκρότηση των επιτροπών καταγραφής ζημιών και να προβούν σε άμεσο οπτικό έλεγχο των κτιρίων και των Σχολικών Μονάδων του Δήμου ΕΛΕΥΣΙΝΑΣ.

α/α	ΟΝΟΜΑΤΕΠΩΝΥΜΟ	ΕΙΔΙΚΟΤΗΤΑ	ΟΡΓΑΝΙΚΗ ΜΟΝΑΔΑ	ΤΗΛΕΦΩΝΟ ΕΡΓΑΣΙΑ	ΚΙΝΗΤΟ ΤΗΛΕΦΩΝΟ
1	Βιολέτη Ευαγγελία	Πολιτικός Μηχ. Δομικών Έργων	Δ/νση Τεχν. Υπηρεσιών	2105537202	6976845687
2	Γεωργούλη Μαρία	Τεχνολόγος Τοπογράφος Μηχανικός	»	2105537203	6945253418
3	Γκιόκας Παναγιώτης	Τεχνολόγος Τοπογράφος Μηχανικός	»	2105537224	6997280824
4	Μπισμπιρούλας Γεώργιος	Τεχνολόγος Πολιτικός Μηχανικός	»	2105537205	6989524570
5	Μυτιληναίου Αλεξάνδρα	Αρχιτέκτων Μηχανικός	»	2105537221	6972605782
6	Σιτζίμη Ειρήνη	Αρχιτέκτων Μηχανικός	»	2105537200	6979449833
7	Ηλία Αγγελική	Τεχνολόγος Μηχανολόγος Μηχανικός	»	2105537318	6948533697
8	Σακόβ Θεμιστοκλής	Πολιτικός Μηχανικός Δομικών Έργων	»	2105537201	6978295905
9	Καρυωτάκης Εμμανουήλ	Αρχιτέκτων Μηχανικός	Δ/νση Υπηρεσίας Δόμησης	2131601134	6976777808
10	Μεϊντάνη Αντιγόνη	Πολιτικός Μηχανικός	»	2131601159	6984103009
11	Πέππα Αικατερίνη	Τοπογράφος Μηχανικός	»	2131601153	6977482008
12	Μόσχος Θεόδωρος	Μηχανολόγος Υπομηχανικός	»	2131601129	6976801809
13	Μυλωνά Φωτεινή	Πολιτικός Μηχανικός	»	2131601141	6974615689
14	Πανταζή Ελένη-Ιωάννα	Πολιτικός Υπομηχανικός	»	2131601164	6948521124

Ο Δήμος Ελευσίνας διαθέτει καθημερινά καθ' όλη τη διάρκεια του έτους Προσωπικό Επιφυλακής, με επικεφαλής προϊστάμενο Τμήματος, αποτελούμενο από τις εξής ειδικότητες:

2 χειριστές μηχανημάτων έργου, 3 οδηγούς, 2 ηλεκτρολόγους, 2 υδραυλικούς, 1 αποθηκάριο, 2 εργάτες κήπων και 2 εργάτες γενικών καθηκόντων.

Το προσωπικό επιφυλακής συγκροτείται με ευθύνη της Δ/σης Καθαριότητας, Ανακύκλωσης, Περιβάλλοντος και Πρασίνου και η σχετική κατάσταση με τα ονόματα του προσωπικού επιφυλακής αναρτάται καθημερινά στον πίνακα ανακοινώσεων των συνεργείων του Δήμου (Ηρώων Πολυτεχνείου, Ελευσίνα).

Επισυνάπτεται αντίγραφο του μητρώου εργοληπτών για την αντιμετώπιση εκτάκτων αναγκών του Δήμου ΕΛΕΥΣΙΝΑΣ, συμπεριλαμβανομένων και στοιχείων επικοινωνίας των εργοληπτών.

ΟΝΟΜΑΤΕΠΩΝΥΜΟ ΙΔΙΩΤΗ	ΜΕΣΑ ΙΔΙΩΤΙΚΗΣ ΧΡΗΣΗΣ	ΤΗΛΕΦΩΝΟ
Γκέλος Ευάγγελος	Μηχανήματα έργων	6937064311
Αργυρίου Χρήστος	Μηχανήματα έργων	6944515543
Κώτσης Παύλος	Μηχανήματα έργων	2105556010 6937435573
Δούκας Κων/νος	Μεταφορική /Μηχανήματα Έργων	6944755838
Τυρλής Σωκράτης	Βυτιοφόρα	6932397381
Παπαδόπουλος Δημήτριος	Βυτιοφόρα	6937105288

**Παρατίθεται** κατάλογος των μέσων και του ανθρώπινου δυναμικού που μπορεί να συμβάλει στην αντιμετώπιση τεχνολογικών ατυχημάτων σε επίπεδο Τοπικής Κοινότητας.

Τα μηχανήματα και οχήματα, που μπορεί να διαθέσει ο Δήμος Ελευσίνας, ως συνδρομή, σε περιπτώσεις εκτάκτων αναγκών, είναι:

ΣΤΟΙΧΕΙΑ ΟΧΗΜΑΤΟΣ						ΣΤΟΙΧΕΙΑ ΧΩΡΟΥ ΣΤΑΘΜΕΥΣΗΣ			
ΕΙΔΟΣ ΟΧΗΜΑΤΟΣ	ΑΡΙΘΜΟΣ (Ποσότητα)	ΚΑΤΑΣΚΕΥΑΣΤΗΣ	ΑΔΕΙΑ ΚΥΚΛΟΦΟΡΙΑΣ	ΕΤΟΣ ΚΑΤΑΣΚΕΥΗΣ	ΑΡΙΘΜΟΣ ΚΥΚΛΟΦΟΡΙΑΣ	ΧΩΡΟΣ ΣΤΑΘΜΕΥΣΗΣ	ΔΙΕΥΘΥΝΣΗ ΧΩΡΟΥ ΣΤΑΘΜΕΥΣΗΣ	ΤΗΛΕΦΩΝΟ ΧΩΡΟΥ ΣΤΑΘΜΕΥΣΗΣ	ΦΑΞ ΧΩΡΟΥ ΣΤΑΘΜΕΥΣΗΣ
ΒΥΤΙΟΦΟΡΑ (ΟΧΗΜΑΤΑ ΜΕ ΒΥΤΙΟ ΝΕΡΟΥ)	2	BMS (10m <sup>3</sup> )		2009	ΜΕ112148	Συνεργεία Δήμου στην Ελευσίνα	Ηρώων Πολυτεχνείου 136	2105541359	2105548156
		MERCEDES (10m <sup>3</sup> )			ΚΗΙ 8237	Συνεργεία Δήμου στη Μαγούλα	25ης Μαρτίου (τέρμα)	2105551798	2105551798
ΦΟΡΤΗΓΑ ΑΝΑΤΡΕΠΟΜΕΝΑ	9	RENAULT		2000	ΚΗΟ5409	Συνεργεία Δήμου στην Ελευσίνα	Ηρώων Πολυτεχνείου 136	2105541359	2105548156
		RENAULT		2000	ΚΗΟ5410	Συνεργεία Δήμου στην Ελευσίνα	Ηρώων Πολυτεχνείου 136	2105541359	2105548156
		VOLVO	1996		ΚΗΟ 5328	Συνεργεία Δήμου στη Μαγούλα	25ης Μαρτίου (τέρμα)	2105551798	2105551798
		VOLVO		1996	ΚΗΟ5350	Συνεργεία Δήμου στην Ελευσίνα	Ηρώων Πολυτεχνείου 136	2105541359	2105548156
		DAF	2018		ΚΗΗ5584	Συνεργεία Δήμου στην Ελευσίνα	Ηρώων Πολυτεχνείου 136	2105541359	2105548156
		IVECO	2004		ΚΗΗ3265	Συνεργεία Δήμου στην Ελευσίνα	Ηρώων Πολυτεχνείου 136	2105541359	2105548156

		MERCEDES	2018		ΚΗΗ7678	Συνεργεία Δήμου στην Ελευσίνα	Ηρώων Πολυτεχνείου 136	2105541359	2105548156
		MERCEDES	2003		ΚΗΗ3264	Συνεργεία Δήμου στην Ελευσίνα	Ηρώων Πολυτεχνείου 136	2105541359	2105548156
		MAN	2020	2020	ΚΗΗ8969	Συνεργεία Δήμου στην Ελευσίνα	Ηρώων Πολυτεχνείου 136	2105541359	2105548156
ΦΟΡΤΩΤΕΣ ΓΑΙΩΝ	3	JCB	2006	2005	ΜΕ89680	Συνεργεία Δήμου στην Ελευσίνα	Ηρώων Πολυτεχνείου 136	2105541359	2105548156
		JCB	2010	2009	ΜΕ117159				
		BOB-CAT			ΜΕ127814				
ΕΚΣΚΑΦΕΑΣ (ΤΣΑΠΑ)	2	JCB	1996		ΜΕ53598	Συνεργεία Δήμου στη Μαγούλα	25ης Μαρτίου (τέρμα)	2105551798	2105551798
		JCB	2014		ΜΕ126405	Συνεργεία Δήμου στην Ελευσίνα	Ηρώων Πολυτεχνείου 136	2105541359	2105548156
ΦΟΡΤΗΓΑ ΜΙΚΡΑ (ΓΙΑ ΦΟΡΤΙΟ ΕΝΟΣ ΤΟΝΟΥ)	8	RENAULT	2005		ΚΗΗ8204	Συνεργεία Δήμου στην Ελευσίνα	Ηρώων Πολυτεχνείου 136	2105541359	2105548156
		FORD			ΚΗΟ 5447 (προσωρινά εκτός λειτουργίας)				
		TOYOTA	2004		ΚΗΙ 5270				
		TOYOTA	1998		ΚΗΟ 5458				



		ΤΟΥΟΤΑ	2008		ΚΗΗ 3226				
		ΤΟΥΟΤΑ	2008		ΚΗΙ 8239				
		ΤΟΥΟΤΑ	2008		ΚΗΗ 3227				
		FIAT			ΚΗΗ8205				
ΛΕΩΦΟΡΕΙΑ	3	AUTOCAR	2011		ΚΗΗ3280 (30 θέσεων)	Συνεργεία Δήμου στην Ελευσίνα	Ηρώων Πολυτεχνείου 136	2105541359	2105548156
		FORD (ΓΙΑ ΑΜΕΑ)	2005		ΚΗΙ7025	Συνεργεία Δήμου στην Ελευσίνα	Ηρώων Πολυτεχνείου 136	2105541359	2105548156
		ΣΦΑΚΙΑΝΑΚΗΣ	2001		ΚΗΟ5452 (30 θέσεων)	Συνεργεία στο Δήμου Μαγούλα	25ης Μαρτίου (τέρμα)	2105551798	2105551798

## ΠΑΡΑΡΤΗΜΑ Β2 - ΜΝΗΜΟΝΙΟ ΕΝΕΡΓΕΙΩΝ ΚΙΝΗΤΟΠΟΙΗΣΗΣ ΤΟΥ ΔΗΜΟΥ ΕΛΕΥΣΙΝΑΣ ΓΙΑ ΤΗΝ ΟΡΓΑΝΩΜΕΝΗ ΠΡΟΛΗΠΤΙΚΗ ΑΠΟΜΑΚΡΥΝΣΗ ΠΟΛΙΤΩΝ

Τα μνημόνια ενεργειών συντάσσονται από το Γραφείο Πολιτικής Προστασίας κατ' εφαρμογή του Σχεδίου Αντιμετώπισης Εκτάκτων Αναγκών και Άμεσης/Βραχείας Διαχείρισης Συνεπειών από την Εκδήλωση ΤΑΜΕ του Δήμου.

Μετά τη σύνταξή τους, το Γραφείο Πολιτικής Προστασίας κοινοποιεί αντίγραφο του αντίστοιχου μνημονίου ενεργειών στον Δήμαρχο, καθώς και στους λοιπούς εμπλεκομένους σε επίπεδο Δήμου.

**Σχέδιο Αντιμετώπισης Εκτάκτων Αναγκών και Άμεσης/Βραχείας Διαχείρισης Συνεπειών από την Εκδήλωση ΤΑΜΕ του Δήμου Ελευσίνας**

**ΜΝΗΜΟΝΙΟ ΕΝΕΡΓΕΙΩΝ ΔΗΜΑΡΧΟΥ ΕΛΕΥΣΙΝΑΣ ΓΙΑ ΤΗΝ  
ΟΡΓΑΝΩΜΕΝΗ ΠΡΟΛΗΠΤΙΚΗ ΑΠΟΜΑΚΡΥΝΣΗ ΠΟΛΙΤΩΝ**

Στις περιπτώσεις εκδήλωσης ΤΑΜΕ, οι δράσεις του Δημάρχου Ελευσίνας, που αφορούν τη λήψη απόφασης για την οργανωμένη προληπτική απομάκρυνση πολιτών, ξεκινούν αμέσως μετά τη σχετική **εισήγηση προς τον Δήμαρχο από την αρμόδια Υπηρεσία Περιβάλλοντος και Πολιτικής Προστασίας ή από τον εκάστοτε Επικεφαλής Αξιωματικό του Πυροσβεστικού Σώματος, ο οποίος ενεργεί σε τοπικό επίπεδο ως συντονιστής του έργου του Πυροσβεστικού Σώματος.**

Στην εισήγησή του προς τον Δήμαρχο Ελευσίνας, ο εισηγητής, **προτείνει εγκαίρως και επακριβώς** τα όρια της περιοχής που θα χρειαστεί να υλοποιηθεί η δράση της οργανωμένης προληπτικής απομάκρυνσης πολιτών.

**ΔΡΑΣΕΙΣ ΓΙΑ ΤΗ ΛΗΨΗ ΑΠΟΦΑΣΗΣ ΓΙΑ ΤΗΝ ΟΡΓΑΝΩΜΕΝΗ ΠΡΟΛΗΠΤΙΚΗ ΑΠΟΜΑΚΡΥΝΣΗ ΠΟΛΙΤΩΝ**

Ο Δήμαρχος Ελευσίνας έχοντας υπόψη την ανωτέρω σχετική εισήγηση, καθορίζει άμεσα, σημείο συγκέντρωσης (σε ασφαλή χώρο), στον οποίον οφείλουν να προσέλθουν οι επικεφαλής των φορέων που κύρια εμπλέκονται (ΕΛΑΣ, ΠΣ, ΕΚΑΒ, υπεύθυνος Πολιτικής Προστασίας), ή εάν αυτό δεν είναι άμεσα εφικτό, οι αναπληρωτές τους. Η ενέργεια αυτή κρίνεται απαραίτητη προκειμένου να εξασφαλιστεί η μεταξύ τους επικοινωνία, η συλλογή πληροφοριών σχετικά με την τρέχουσα κατάσταση, καθώς και ο συντονισμός τους. Επίσης παρέχει τη δυνατότητα για την άμεση επιλογή σχεδίου δράσης που θα ακολουθήσουν οι φορείς, στην περίπτωση που ληφθεί θετική απόφαση για οργανωμένη προληπτική απομάκρυνση.

Εν συνεχεία ο Δήμαρχος Ελευσίνας πλαισιωμένος από τους επικεφαλής των φορέων που εμπλέκονται, πριν λάβει την απόφαση, πρέπει εγκαίρως να εκτιμήσει ή εξασφαλίσει τα εξής:

- Τον αριθμό των ατόμων που πρέπει να απομακρυνθούν.
- Τον προσδιορισμό των μέσων μεταφοράς.
- Τον τρόπο εντοπισμού και ειδοποίησης των πολιτών
- Τον αρχικό χώρο συγκέντρωσης των πολιτών (σημεία συγκέντρωσης)
- Το χρονικό διάστημα που απαιτείται για την ειδοποίηση των πολιτών
- Τη δυνατότητα ελέγχου και διαχείρισης της κυκλοφορίας, σε όλα τα εναλλακτικά δρομολόγια που έχουν προσδιοριστεί από την αρμόδια Αστυνομική Αρχή, ότι μπορούν να χρησιμοποιηθούν, λαμβάνοντας υπόψη τη βατότητα του οδικού δικτύου, ώστε να μην υπάρχει κίνδυνος κατά την απομάκρυνση των πολιτών.
- Τη διασφάλιση επικοινωνιών μεταξύ των αρμόδιων φορέων που εμπλέκονται στην υλοποίηση της δράσης

- Την υποδοχή και φροντίδα των πολιτών που απομακρύνονται σε επιλεγμένους ασφαλείς χώρους
- Το χρονικό διάστημα που απαιτείται να απομακρυνθούν από την περιοχή
- Τη φροντίδα για την επιστροφή των πολιτών που απομακρύνθηκαν και διαμένουν μόνιμα ή προσωρινά στην περιοχή.

#### ΛΗΨΗ ΑΠΟΦΑΣΗΣ ΓΙΑ ΤΗΝ ΟΡΓΑΝΩΜΕΝΗ ΠΡΟΛΗΠΤΙΚΗ ΑΠΟΜΑΚΡΥΝΣΗ, Η ΜΗ ΑΠΟΜΑΚΡΥΝΣΗ

- Λήψη απόφασης για την οργανωμένη προληπτική απομάκρυνση, ή μη απομάκρυνση, από τον αρμόδιο Δήμαρχο, σύμφωνα με τα οριζόμενα στο άρθρο 6, παρ. 5στ' του Ν.3013/2002 (ΦΕΚ 102 Α), όπως αυτό ισχύει, βάσει της παρ. 2 του άρθ. 18 του Ν.3613/2007 (ΦΕΚ 263 Α) και του άρθ. 108 του Ν.4249/2014 (ΦΕΚ 73 Α) και τις κατευθυντήριες οδηγίες που αναφέρονται παραπάνω (παράγραφος 7.1 του παρόντος).

#### ΔΡΑΣΕΙΣ ΓΙΑ ΤΗΝ ΥΛΟΠΟΙΗΣΗ ΤΗΣ ΑΠΟΦΑΣΗΣ ΓΙΑ ΤΗΝ ΟΡΓΑΝΩΜΕΝΗ ΠΡΟΛΗΠΤΙΚΗ

##### ΑΠΟΜΑΚΡΥΝΣΗ ΠΟΛΙΤΩΝ

- **Ενημέρωση κοινού**, όταν έχει ληφθεί απόφαση για την απομάκρυνσή του. Η δημόσια ανακοίνωση της απόφασης προς ενημέρωση του κοινού πρέπει να συντάσσεται με ευθύνη του Δημάρχου που έλαβε την εν λόγω απόφαση.
- **Εκτέλεση/δρομολόγηση επιμέρους ενεργειών βάσει του σχεδίου δράσης που έχει επιλεγεί** να ακολουθήσουν όλοι οι εμπλεκόμενοι φορείς, πριν τη δημοσιοποίηση της απόφασης, υπό το γενικό συντονισμό του οργάνου που αποφάσισε τη δράση ή έχει εξουσιοδοτηθεί για την εκτέλεσή της.
- **Τερματισμός επιμέρους δράσεων και αποκλιμάκωση εμπλεκόμενων φορέων**, μετά από σχετική απόφαση του Δημάρχου.

Οι δράσεις των οργανικών μονάδων και υπηρεσιών του Δήμου προσδιορίζονται από τον Δήμαρχο βάσει του σχεδίου δράσης που έχει επιλεγεί να ακολουθήσουν όλοι οι εμπλεκόμενοι φορείς.

## ΠΑΡΑΡΤΗΜΑ Γ

## ΠΑΡΑΡΤΗΜΑ Γ – ΕΘΕΛΟΝΤΙΚΕΣ ΟΡΓΑΝΩΣΕΙΣ

Το παρόν προσαρτάται στο ΣΧΕΔΙΟ ΑΝΤΙΜΕΤΩΠΙΣΗΣ ΕΚΤΑΚΤΩΝ ΑΝΑΓΚΩΝ ΚΑΙ ΑΜΕΣΗΣ/ΒΡΑΧΕΙΑΣ ΔΙΑΧΕΙΡΙΣΗΣ ΣΥΝΕΠΕΙΩΝ ΑΠΟ ΤΗΝ ΕΚΔΗΛΩΣΗ ΤΑΜΕ ΤΟΥ ΔΗΜΟΥ ΕΛΕΥΣΙΝΑΣ και αποτελεί αναπόσπαστο τμήμα του.

Στον Δήμο Ελευσίνας δραστηριοποιούνται οι ακόλουθες Εθελοντικές Οργανώσεις Πολιτικής Προστασίας:

Επωνυμία	Τομείς δράσης	Υπεύθυνος Εθελοντικής Οργάνωσης	Τηλέφωνα επικοινωνίας
Σύλλογος Εθελοντών Θριάσιου Πεδίου	Προστασίας Περιβάλλοντος, Κοινωνική Μέριμνα	Καλυμνάκης Ιωάννης- Πρόεδρος	6978333695

Άλλες Εθελοντικές Οργανώσεις Πολιτικής Προστασίας οι οποίες δύνανται να συνδράμουν στο έργο της Πολιτικής Προστασίας στην περίπτωση εκδήλωσης ΤΑΜΕ είναι:

Α/Α	ΕΠΩΝΥΜΙΑ	ΠΕ	ΤΟΜΕΙΣ ΔΡΑΣΗΣ	ΤΗΛΕΦΩΝΑ ΕΠΙΚΟΙΝΩΝΙΑΣ	EMAIL	ΕΜΒΕΛΕΙΑ ΔΡΑΣΗΣ ΣΥΜΦΩΝΑ ΜΕ ΤΗΝ ΑΠΟΦΑΣΗ ΤΟΥ ΓΓΠΠ Η ΣΝΟ ΕΠΙΧΕΙΡΗΣΙΑΚΗΣ ΕΝΤΑΞΗΣ
1	Πανελληνιος Σύνδεσμος Εφέδρων Ενόπλων Δυνάμεων ΠΣΕΕΔ	ΚΤ	Αντιμετώπιση Έκτακτων Αναγκών (Θεομηνιών, Πλημμυρών, Σεισμών, Πυρκαγιών), στην προστασία του περιβάλλοντος, ιδιαίτερα στη δασοπροστασία, καθώς και στη βοήθεια σε έρευνες αγνοουμένων	2108225712	pseed_sak@yahoo.gr	Πανελλαδικά
2	Πανελλήνια Ένωση Εφέδρων Υπαξιωματικών και Οπλιτών - ΠΕΝΕΦΥΟ	ΚΤ	Δασοπροστασία (επιτήρηση δασικών οικοσυστημάτων κατά την αντιτυρική περίοδο), δασοπυρόσβεση, πρώτων βοηθειών, οργάνωση και λειτουργία χώρων καταφυγής μετά από καταστροφές, αρωγής σε πληγέντες, επικοινωνιών και της ενημέρωσης- ευαισθητοποίησης των πολιτών σε θέματα ΠΠ.		penefyo@gmail.com nkpenefyo@gmail.com	Περιφέρεια Αττικής
3	Σύλλογος Στρατιωτικού Αθλητικού Εφέδρων ΣΣΑΕ	ΚΤ	Δασοπροστασία (επιτήρηση δασικών οικοσυστημάτων κατά την αντιτυρική περίοδο), δασοπυρόσβεση, πρώτων βοηθειών, οργάνωση και λειτουργία χώρων καταφυγής μετά από καταστροφές, αρωγής σε πληγέντες, επικοινωνιών και της ενημέρωσης- ευαισθητοποίησης των πολιτών σε θέματα ΠΠ.		ssae01@hotmail.com visvardismarios@yahoo.gr epipergia@gmail.com aggelinafar@gmail.com	Πανελλαδικά
4	Ελληνική Ομάδα Έρευνας και Διάσωσης- ΕΟΜΕΔ	ΚΤ	Δασοπροστασία (επιτήρηση δασικών οικοσυστημάτων κατά την αντιτυρική περίοδο), των πρώτων βοηθειών, της οργάνωσης και λειτουργίας των χώρων συγκέντρωσης και λειτουργίας των χώρων συγκέντρωσης πληθυσμού μετά από καταστροφές, αρωγής στους πληγέντες μετά από καταστροφές	6994243701	eomedrescue@gmail.com maragiannisalexios@gmail.com	Περιφέρεια Αττικής
5	Λέσχη 4Χ4	ΒΤ	Ενίσχυση των δράσεων σε περιπτώσεις φυσικών και τεχνολογικών καταστροφών	6932 203737/ 6937 064842	panmilas@gmail.com	Περιφέρεια Αττικής

6	Επίλεκτη Ομάδα Ειδικών Αποστολών Δήμου Αιγάλεω	ΔΤ	Δασοπροστασία (επιτήρηση δασικών οικοσυστημάτων κατά την αντιτυρική περίοδο), έρευνας και διάσωσης και λειτουργίας χώρων συγκέντρωσης πληθυσμού μετά από καταστροφές, αρωγής πληθυσμού και ενημέρωση ευαισθητοποίησης πολιτών	6988033171	info@epilektoi.com geroume@yahoo.gr dimosiessxeseis@epilectoi.com headoffice@epilektoi.com	Πανελλαδικά
7	Εθελοντική Ομάδα Πολιτικής Προστασίας Δασοπροστασίας, Δασοπυρόσβεσης Δήμου Ραφήνας- Πικερμίου- ΕΘΟΡΠ	ΑΑ	Δασοπροστασία (επιτήρηση δασικών οικοσυστημάτων κατά την αντιτυρική περίοδο) και δασοπυρόσβεσης, της οργάνωσης λειτουργίας χώρων συγκέντρωσης πληθυσμού μετά από καταστροφές και αρωγής στους πληγέντες μετά από καταστροφές		stzivitzis@0164.syzefis.gov.gr erthorp@gmail.com rafinafire@gmail.com babaniotizeta@gmail.com glegaki@0164.syzefis.gov.gr	Περιφέρεια Αττικής
8	Σώμα Έρευνας και Διάσωσης - ΣΕΔ	ΔΑ	Πολιτική Προστασία και ειδικότερα στην προσφορά εθελοντικής βοήθειας διάσωσης με οποιοδήποτε τρόπο στους συνανθρώπους σε περιπτώσεις εκτάκτων και εθνικών αναγκών όπως σεισμοί πυρκαγιές, ναυάγια καθώς και σε οποιαδήποτε άλλους είδους καταστροφή καιρικών φαινομένων, τρομοκρατικών ενεργειών, σε βουνό, ξηρά και θάλασσα	6932376482	sed_mpr@yahoo.gr	ΝΑ Δυτικής Αττικής
9	Ομάδα Εθελοντών Μεγαριτών (ΟΕΜ)	ΔΑ	Πολιτική προστασία και ειδικότερα στους τομείς της δασοπροστασίας (επιτήρησης δασικών οικοσυστημάτων κατά την αντιτυρική περίοδο) δασοπυρόσβεσης, έρευνας και διάσωσης, παροχής βοήθειας σε περιπτώσεις εκτάκτων αναγκών πολιτικής προστασίας, οργάνωσης και λειτουργίας χώρων συγκέντρωσης πληθυσμού μετά από καταστροφές και αρωγή στους πληγέντες μετά από καταστροφές.	2296028226	info@ethelontismegaron.gr	ΠΕ Δυτικής Αττικής
10	Εθελοντικό Σώμα Σαλαμίνας Αντιμετώπισης Καταστροφών - ΕΣΣΑΚ	ΔΑ	Δασοπροστασία (επιτήρηση δασικών οικοσυστημάτων κατά την αντιτυρική περίοδο) και δασοπυρόσβεσης). Επίσης η ΕΟ δύναται να αναλάβει δράσεις στους τομείς της οργάνωσης και λειτουργίας χώρων συγκέντρωσης πληθυσμού μετά από καταστροφές και της αρωγής στους πληγέντες μετά από καταστροφές	6973291695	essaksalaminas@gmail.com stratos.gewrgantidis@gmail.com	Περιφέρεια Αττικής

11	Εθελοντών Μεγάρων "Α.Ο. ΚΟΥΡΟΣ"	ΔΑ	α) Δασοπροστασίας και εκτάκτων αναγκών, β) ανακύκλωσης, γ) πρασίνου και περιβάλλοντος, δ) κοινωνικής προσφοράς, ε) αιμοδοσίας και πρώτων βοηθειών, στ) επικοινωνιών.	2296024444, 6970017617	aokoyros@yahoo.gr	
12	Ομάδα Διάσωσης ΔΕΛΤΑ	Πειραιάς	Δασοπροστασία (επιτήρηση δασικών οικοσυστημάτων κατά την αντιτυρική περίοδο), δασοπυρόσβεση, παροχή βοήθειας σε περιπτώσεις εκτάκτων αναγκών πολιτικής προστασίας, οργάνωση και λειτουργία χώρων συγκέντρωσης πληθυσμού μετά από καταστροφές	6944573445	rescueteamdelta@gmail.com	Περιφέρεια Αττικής





**ΠΑΡΑΡΤΗΜΑ Δ**

## ΠΑΡΑΡΤΗΜΑ Δ – ΠΙΘΑΝΕΣ ΔΡΑΣΕΙΣ ΠΡΟΣΤΑΣΙΑΣ ΤΟΥ ΠΛΗΘΥΣΜΟΥ ΣΕ ΠΕΡΙΠΤΩΣΗ ΣΥΓΚΕΚΡΙΜΕΝΩΝ ΠΕΡΙΣΤΑΤΙΚΩΝ (WWW.HSE.GOV.UK)

Τα ακόλουθα στοιχεία αναφέρονται στην «3η Έκδοση Γενικού Σχεδίου Αντιμετώπισης Τεχνολογικών Ατυχημάτων Μεγάλης Έκτασης (Γενικό ΣΑΤΑΜΕ)» της ΓΓΠΠ.

### **Απελευθέρωση εύφλεκτων υλικών**

Η απελευθέρωση εύφλεκτου υλικού μπορεί να προκαλέσει πυρκαγιά ή έκρηξη. Οι συνέπειες εξαρτώνται από τη φύση του απελευθερούμενου υλικού, από την ποσότητα που απελευθερώνεται, από το όριο ανάφλεξης του υλικού και από τον χρόνο μεταξύ απελευθέρωσης και οποιασδήποτε ανάφλεξης.

(α) Εάν η απελευθέρωση είναι πτητικό υγρό ή αέριο το οποίο δεν αναφλέγεται αμέσως, θα σχηματιστεί ένα νέφος που μπορεί να διασκορπιστεί σε μεγάλη απόσταση. Το νέφος διασποράς θα αραιωθεί με τον αέρα καθώς θα απομακρύνεται από το σημείο απελευθέρωσης. Τελικά η συγκέντρωσή του θα πέσει κάτω από το κατώτερο όριο αναφλεξιμότητας της ουσίας και έτσι δεν θα υπάρχει πλέον κίνδυνος πυρκαγιάς. Η απόσταση στην οποία μπορεί να διασκορπιστεί μία

τέτοια απελευθέρωση εξαρτάται από την ποσότητα, τις ιδιότητες και την κατάσταση του υλικού, τη φύση της απελευθέρωσης και τις επικρατούσες καιρικές συνθήκες. Στην περίπτωση αυτή θα πρέπει να εκτιμηθεί η χωροχρονική κατανομή της συγκέντρωσης του διεσπαρμένου νέφους.

(β) Εάν το αναδυσόμενο νέφος αναφλεχθεί, μπορεί να καεί με φωτιά από στιγμιαία ανάφλεξη (flash fire) στο σημείο της αστοχίας. Εάν μία απελευθέρωση από διαρρηγμένο σωλήνα, διαρροή φλάντζας ή οπή δεξαμενής αναφλεχθεί αμέσως, τότε μπορεί να καεί ως γλώσσα φωτιάς (jet fire) ή φωτιά λίμνης (pool fire). Στην περίπτωση αυτή θα πρέπει να εκτιμηθεί η ποσότητα της απελευθερωθείσας ουσίας με τον χρόνο και το μέγεθος και η θερμική ακτινοβολία της γλώσσας φωτιάς (jet fire) και της φωτιάς λίμνης (pool fire).

(γ) Οι εκρήξεις νεφών ατμών μετά από μαζική απελευθέρωση αερίου ή πτητικού υγρού και οι εκρήξεις αναβράζοντος υγρού διαστελλόμενου αερίου (BLEVEs), είναι συμβάντα χαμηλής συχνότητας και υψηλής επίπτωσης. Μπορεί να συμβούν με ορισμένα εύφλεκτα υγρά υπό ορισμένες συνθήκες. Στην περίπτωση αυτή θα πρέπει να εκτιμηθεί το μέγεθος της έκρηξης αερίου νέφους (vapor cloud explosion, VCE) ή της πύρινης σφαίρας BLEVE και οι επιπτώσεις της θερμικής ακτινοβολίας και της υπερπίεσης (ωστικού κύματος).

Υπάρχει ένα ευρύ φάσμα πιθανών σεναρίων ατυχημάτων που συνεπάγονται την απελευθέρωση εύφλεκτων υλικών, τα οποία έχουν σημαντικά διαφορετικές πιθανές συνέπειες και συνεπώς απαιτούν διαφορετικές δρομολογούμενες δράσεις για την προστασία των πολιτών. Τέτοια παραδείγματα αποτελούν:

*(i) Μία μεγάλη πυρκαγιά, χωρίς όμως να υπάρχει κίνδυνος έκρηξης, π.χ. πυρκαγιά σε δεξαμενή αποθήκευσης αργού πετρελαίου*

Οι συνέπειες θα είναι υψηλά επίπεδα θερμικής ακτινοβολίας και καπνού για μεγάλο χρονικό διάστημα. Στην περίπτωση αυτή μπορεί να υπάρχουν κτίρια κοντά στην εγκατάσταση τα οποία είναι άμεσα εκτεθειμένα σε έντονο κύμα θερμικής ακτινοβολίας. Επιπλέον, μπορεί να υπάρχουν και περιοχές που πλήττονται σοβαρά από τοξικό νέφος καπνού.

*(ii) Μία μεγάλη πυρκαγιά πλήρους επιφανείας σε μεγάλη δεξαμενή αποθήκευσης αργού πετρελαίου*

Υπάρχει πιθανότητα η θερμότητα που εκλύεται από την επιφάνεια του πετρελαίου που καίγεται να θερμάνει βαθμιαία και την υπόλοιπη μάζα του πετρελαίου σε θερμοκρασία μεγαλύτερη από 100 °C. Εμφανίζεται, έτσι, ένα μέτωπο θερμοκρασίας 100°C που οδεύει από την επιφάνεια του πετρελαίου προς τον πυθμένα. Όταν αυτό το μέτωπο συναντήσει το νερό στον πυθμένα της δεξαμενής, συμβαίνει απότομη ατμοποίησή του (αναβρασμός), που εκτινάσσει το υπόλοιπο πετρέλαιο σε μεγάλη απόσταση και μάλιστα φλεγόμενο (φαινόμενο Boil-Over). Στην περίπτωση αυτή, ο αναβρασμός θα μπορούσε να προωθήσει τα περιεχόμενα της δεξαμενής καύσης προς τα επάνω και προς τα έξω μέχρι και δέκα φορές τη διάμετρο της δεξαμενής, ανεξάρτητα από το εάν λαμβάνει χώρα ή όχι πυρόσβεση. Στην περίπτωση αυτή συστήνεται εκκένωση όλου του μη βασικού προσωπικού από την εγκατάσταση.

*(iii) Πυρκαγιά που απειλεί ένα σημαντικό μέρος της εγκατάστασης ή δεξαμενή αποθήκευσης που περιέχει επικίνδυνα υλικά*

Η Μελέτη Ασφαλείας περιλαμβάνει αξιολόγηση των πιθανών συνεπειών ενός τέτοιου γεγονότος. Η δράση προστασίας πολιτών που θα δρομολογηθεί προκύπτει κατόπιν εκτίμησης από τον επικεφαλής του ΠΣ στο σημείο του περιστατικού όλων τις ανωτέρω συνεπειών, καθώς και των συνθηκών του ατυχήματος.

- (iv) *Πυρκαγιά που απειλεί ένα σημαντικό μέρος της εγκατάστασης και αναπτύσσεται πολύ γρήγορα*

Κάτω από αυτές τις συνθήκες, είναι προτιμότερη η παραμονή των πολιτών σε ασφαλείς κλειστούς χώρους, μακριά από τα παράθυρα, αποφεύγοντας κάθε οπτική επαφή με τη φωτιά, δεδομένου ότι την περίπτωση αυτή υπάρχει κίνδυνος να συμβεί έκρηξη αναβράζοντος υγρού διαστελλόμενου αερίου (BLEVE) ή φωτιά πύρινης σφαίρας (fireball) κατά τη διάρκεια απομάκρυνσης των πολιτών από κλειστούς χώρους.

- (v) *Ορισμένα σοβαρά καταστροφικά γεγονότα που συμβαίνουν χωρίς προειδοποίηση, όπως για παράδειγμα η τυχαία εκτόξευση στερεών εκρηκτικών ή η πτώση κεραυνού*

Σε αυτές τις περιπτώσεις, ενδέχεται να μην είναι δυνατή η ανάληψη καμίας δράσης προστασίας των πολιτών, δεδομένου ότι τα περισσότερα από αυτά τα γεγονότα είναι πολύ σύντομης διάρκειας. Στις περιπτώσεις αυτές δρομολογούνται μόνο δράσεις διάσωσης, διακομιδής των τραυματιών, κατάσβεσης οποιωνδήποτε δευτερογενών πυρκαγιών, καθώς και άμβλυσης τυχόν απρόβλεπτων συνεπειών.

#### **Απελευθέρωση τοξικών ουσιών**

(α) Οι συνέπειες της απελευθέρωσης τοξικών ουσιών μπορεί να είναι πιο δύσκολο να προβλεφθούν με ακρίβεια από εκείνες των εύφλεκτων απελευθερώσεων, διότι είναι περισσότερο εξαρτώμενες από τον χρόνο και μεταβάλλονται ανάλογα με την απόσταση από το σημείο της απελευθέρωσης και τις καιρικές συνθήκες. Στην περίπτωση αυτή θα πρέπει να εκτιμηθεί η χωροχρονική κατανομή της συγκέντρωσης του αερίου νέφους συνδυαστικά με την τρωτότητα της γύρω περιοχής, προκειμένου να δρομολογηθεί και η κατάλληλη δράση προστασίας των πολιτών.

(β) Διαφορετικά γεγονότα που συνεπάγονται την απελευθέρωση τοξικών ουσιών μπορεί να απαιτούν και διαφορετικές δράσεις προστασίας των πολιτών.

Για παράδειγμα:

- (i) *Αργή ή διακοπτόμενη απελευθέρωση, για παράδειγμα μέσω μίας βαλβίδας ανακούφισης με διαρροή*

Εάν αναμένεται ότι η απελευθέρωση δεν μπορεί να τεθεί υπό έλεγχο γρήγορα ή ότι θα αυξάνει με την ώρα, ίσως μπορεί να γίνει οργανωμένη απομάκρυνση των πολιτών που βρίσκονται πιο κοντά στην εγκατάσταση και κατά την κατεύθυνση του ανέμου, υπό την προϋπόθεση ότι κάτι τέτοιο θα ενίσχυε την ασφάλειά τους. Τα οφέλη από την οργανωμένη απομάκρυνση των πολιτών θα πρέπει να αντισταθμίζουν κάθε σχετική βλάβη που μπορεί να προκληθεί στους

πολίτες λόγω του τοξικού νέφους κατά τη διάρκεια υλοποίησης της οργανωμένης απομάκρυνσης.

(ii) *Πυρκαγιά ή μηχανική βλάβη που απειλούν εγκατάσταση που περιέχει τοξικά υλικά*  
Εάν η φωτιά δεν μπορεί να ελεγχθεί και εάν υπάρχει πιθανότητα να υπάρξει εύλογη περίοδος πριν εκδηλωθούν φαινόμενα υπερπίεσης, η οργανωμένη απομάκρυνση μπορεί να είναι η κατάλληλη δράση προστασίας των πολιτών. Προτεραιότητα πρέπει να δοθεί σε εκείνους που βρίσκονται πλησιέστερα στην εγκατάσταση και κατά την κατεύθυνση του ανέμου.

(iii) *Ταχεία γεγονότα με περιορισμένη διάρκεια, για παράδειγμα θραύση ενός εξαρτήματος που θα μπορούσε να επιδιορθωθεί μέσα σε εύλογο χρονικό διάστημα*  
Για περιστατικά που αναπτύσσονται και μπορούν να ελεγχθούν ταχέως, η προτεινόμενη δράση προστασίας των πολιτών δε θα πρέπει να περιλαμβάνει την οργανωμένη απομάκρυνση. Οποιοδήποτε τοξικό νέφος που σχηματίζεται θα είναι περιορισμένου μεγέθους και πιθανόν να παρασύρεται σε ένα συγκεκριμένο σημείο σχετικά γρήγορα. Για τους πολίτες, μπορεί να συσταθεί η παραμονή σε ασφαλείς κλειστούς χώρους.

(iv) *Ένα σημαντικό γεγονός που οδηγεί σε απότομη απελευθέρωση μίας μεγάλης ποσότητας τοξικής ουσίας, η οποία θα μπορούσε να σχηματίσει ένα μεγάλο τοξικό νέφος, για παράδειγμα το μεγαλύτερο μέρος του περιεχομένου μίας δεξαμενής αποθήκευσης που διαφεύγει στην ατμόσφαιρα λόγω βλάβης του κελύφους της δεξαμενής*

Παρόλο που η πιθανότητα τέτοιου γεγονότος να συμβεί είναι χαμηλή, οι συνέπειες για τους ανθρώπους που βρίσκονται κοντά στο περιστατικό θα είναι σοβαρές. Στις περιπτώσεις αυτές δρομολογούνται μόνο δράσεις διάσωσης των τοπικών πληθυσμών, διακομιδής των τραυματιών, καθώς και διακοπής τυχόν περαιτέρω εκλύσεων.

(v) Στις περισσότερες περιπτώσεις, οι απελευθερώσεις τοξικών νεφών τείνουν να είναι επικίνδυνες σε πολύ χαμηλότερες συγκεντρώσεις από τα εύφλεκτα νέφη και ως εκ τούτου παραμένουν επικίνδυνες σε μεγαλύτερες αποστάσεις όταν διασκορπίζονται. Σε όλες τις περιπτώσεις, ωστόσο, ο κίνδυνος είναι μεγαλύτερος κοντά στο σημείο της έκλυσης. Σε πολλές περιπτώσεις, η καλύτερη δράση προστασίας είναι η οργανωμένη απομάκρυνση, αλλά η παραμονή σε ασφαλείς κλειστούς χώρους.



**ΠΑΡΑΡΤΗΜΑ Ε****ΠΑΡΑΡΤΗΜΑ Ε – ΠΛΗΡΩΜΗ ΔΑΠΑΝΩΝ ΣΤΟ ΠΛΑΙΣΙΟ  
ΔΡΑΣΕΩΝ ΠΟΛΙΤΙΚΗΣ ΠΡΟΣΤΑΣΙΑΣ**

Το παρόν προσαρτάται στο ΣΧΕΔΙΟ ΑΝΤΙΜΕΤΩΠΙΣΗΣ ΕΚΤΑΚΤΩΝ ΑΝΑΓΚΩΝ ΚΑΙ ΑΜΕΣΗΣ/ΒΡΑΧΕΙΑΣ ΔΙΑΧΕΙΡΙΣΗΣ ΣΥΝΕΠΕΙΩΝ ΑΠΟ ΤΗΝ ΕΚΔΗΛΩΣΗ ΤΑΜΕ ΤΟΥ ΔΗΜΟΥ ΕΛΕΥΣΙΝΑΣ και αποτελεί αναπόσπαστο τμήμα του.

Θέματα που αφορούν το θεσμικό πλαίσιο που διέπει τη διαδικασία πληρωμής δαπανών Πολιτικής Προστασίας σε επίπεδο ΟΤΑ μετά τη δημοσίευση του Ν. 4412/2016 (ΦΕΚ 147 Α), αναφέρονται αναλυτικά στο 6748/9-10-2017 έγγραφο της Δ/νσης Σχεδιασμού & Αντιμετώπισης Εκτάκτων Αναγκών της ΓΓΠΠ.

Ειδικότερα, σύμφωνα με το 2/86104/0026/11-09-2017 έγγραφο του Γενικού Λογιστηρίου του Κράτους (ΓΛΚ), κατ' ουσίαν εξακολουθούν να ισχύουν οι προϋποθέσεις που ορίζονταν στο 2/52145/0026/01-07-2014 έγγραφο του Γενικού Λογιστηρίου του Κράτους με ΑΔΑ.:7ΡΝΩΗ-ΨΟ2, στην περίπτωση προσφυγής στη διαδικασία της διαπραγμάτευσης χωρίς προηγούμενη δημοσίευση, όταν για λόγους κατεπείγουσας ανάγκης δεν είναι δυνατή η τήρηση των προβλεπόμενων προθεσμιών.

Επίσης, εξακολουθούν να ισχύουν τα διαλαμβανόμενα στο 2/52145/0026/01-07-2014 έγγραφο του Γενικού Λογιστηρίου του Κράτους για δαπάνες που πραγματοποιούνται εκτάκτως, καθώς και για τις λοιπές δαπάνες του άρθρου 9 του Π.Δ. 80/16, στις οποίες ρητά προβλέπονται και οι δαπάνες πολιτικής προστασίας (άρθ. 9 παρ.4), για τις οποίες αναλαμβάνεται η υποχρέωση και δεσμεύεται η απαραίτητη πίστωση αμέσως μετά την παραλαβή του σχετικού λογαριασμού.

Στο πλαίσιο αυτό και έχοντας υπόψη τα 2/52145/0026/1-7-2014 και 2/86104/0026/11-09-2017 έγγραφα του Γενικού Λογιστηρίου του Κράτους, καθώς και το 48852/2014/19-05-2015 (ορθή επανάληψη 05-06-2015) έγγραφο της Δ/νσης Οικονομικών Τ.Α του Υπουργείου Εσωτερικών,

προκύπτει ότι το θεσμικό πλαίσιο που διέπει την πληρωμή δαπανών Πολιτικής Προστασίας των Περιφερειών ισχύει κατ' αναλογία και στους Δήμους.

Επομένως, οι οδηγίες και διευκρινίσεις που παρασχέθηκαν με το υπ. αριθμ. 2/52145/0026/01-07-2014 έγγραφο του Γενικού Λογιστηρίου του Κράτους με Α.Δ.Α.: 7ΡΝΩΗ-ΨΟ2 εξακολουθούν να ισχύουν για τις Περιφέρειες και κατ' αναλογία και για τους Δήμους.

Περαιτέρω με το υπ αρθ. 2/86104/0026/11-09-2017 έγγραφο του Γενικού Λογιστηρίου του Κράτους διευκρινίζονται θέματα που αφορούν:

- στα νομοθετήματα που καταργήθηκαν με το Ν.4412/2016 και τις ισχύουσες πλέον διατάξεις,
- στη διαδικασία ηλεκτρονικών κληρώσεων βάσει της υπ. αριθ. 15299/17-03-2107 απόφασης του Υπουργού Μεταφορών και Υποδομών,
- στη διαδικασία προσδιορισμού της εκτιμώμενης αξίας,
- και στην καταχώρηση του αριθμού ανάληψης υποχρέωσης στο «ΚΗΜΔΗΣ», η οποία θεωρείται από το Γενικό Λογιστήριο του Κράτους ότι θα πρέπει να πραγματοποιείται αμέσως μετά την έκδοση της σχετικής απόφασης σύμφωνα και με το αρθ. 10, παρ.1β της Υ.Α. 57654/23-05-2017 (ΦΕΚ 1781 Β).

Επισημαίνεται ότι οι φορείς μπορούν να ανατρέχουν στην ιστοσελίδα της Ε.Α.Α.ΔΗ.ΣΥ. (Ενιαία Ανεξάρτητη Αρχή Δημοσίων Συμβάσεων) [www.eaadhsy.gr](http://www.eaadhsy.gr), όπου στο πεδίο Νομοθεσία μπορούν να ανακτούν το νόμο 4412/2016, με ενσωματωμένες τις τροποποιήσεις του, καθώς και κατευθυντήριες οδηγίες ως προς την εφαρμογή του.

Επίσης σχετικά με το υπ. αριθμ. 2/16861/0026 από 31-03-2017 έγγραφο του Γενικού Λογιστηρίου του Κράτους, στο οποίο υπάρχει αναφορά στο υπ.αριθμ. 2/86104/0026/11-09-2017 έγγραφο του Γενικού Λογιστηρίου του Κράτους, διευκρινίζεται ότι η σχετική αναφορά, αφορά το θεσμικό πλαίσιο που διέπει την πληρωμή δαπανών για την επείγουσα διαχείριση συμβάντων με επικίνδυνα απόβλητα, στο πλαίσιο εφαρμογής της ΚΥΑ 62952/5384/2016 (ΦΕΚ 4326 Β/30-12-2017).

Συμπερασματικά, για την πληρωμή εκτάκτων δαπανών που προκύπτουν από απρόβλεπτα γεγονότα όπως φυσικές, τεχνολογικές και λουπές καταστροφές και όταν δεν είναι δυνατή η τήρηση των προθεσμιών που προβλέπονται από άλλες διαγωνιστικές διαδικασίες, υπάρχουν διαθέσιμα δύο «εργαλεία».

Το πρώτο εργαλείο είναι η διαδικασία της διαπραγμάτευσης, χωρίς προηγούμενη δημοσίευση, του άρθρου 32 του Ν 4412/2016 (ΦΕΚ 147 Α), το οποίο ακολουθείται για δημόσιες συμβάσεις έργων, προμηθειών και υπηρεσιών.

Το δεύτερο εργαλείο είναι το ΠΔ 80/16 (άρθρο 9), σύμφωνα με το οποίο η ανάληψη υποχρέωσης και η δέσμευση της απαραίτητης πίστωσης για τις δαπάνες που δεν μπορούν να προβλεφθούν (πχ δαπάνες πολιτικής προστασίας), αναλαμβάνονται αμέσως μετά τη γνωστοποίηση του ύψους της οφειλής πχ της παραλαβής του σχετικού λογαριασμού (ΓΛΚ 2/86104/0026/11-9-17). Οι οικονομικές εγκρίσεις δηλαδή που απαιτούνται γίνονται απολογιστικά.

Επισημαίνεται ότι το άρθρο 15 του Π.Δ. 171/87 δεν έχει καταργηθεί ρητά (περ.67 άρθρου 377 του Ν. 4412/2016) από τον Ν.4412/2016, επομένως εξακολουθεί να ισχύει για τους ΟΤΑ Α' βαθμού. (Υπ. Υποδομών Μεταφ. & Δικτ. εγκ.18/ΔΝΣα'/οικ.68559 /Φ.ΕΓΚΥΚΛ./19.10.2016). Επομένως οι ΟΤΑ Α' βαθμού, για δαπάνες μέχρι 5.869,41 €, μπορούν να ακολουθούν τη διαδικασία απευθείας ανάθεσης μικρών έργων κατά εφαρμογή του άρθρου 15 του ΠΔ 171/87 (όπως τροποποιήθηκε με

το άρθρο 1 του ΠΔ 229/1999, ΦΕΚ 194 Α). Ωστόσο, για την ανάθεση μικρών έργων, όπως αυτά περιγράφονται στο συγκεκριμένο άρθρο του Π.Δ. 171/1987, εφαρμόζονται οι παρ. 5 & 6 του άρθρου 118 του ν. 4412/2016 (διενέργεια δημόσιας κλήρωσης).

## Ε1. ΟΔΗΓΟΣ ΧΡΗΣΗΣ ΤΗΣ ΔΙΑΔΙΚΑΣΙΑΣ ΑΠΕΥΘΕΙΑΣ ΑΝΑΘΕΣΗΣ (ΑΡΘΡΟ 118 Ν.4412/2016) ΓΙΑ ΤΗΝ ΠΛΗΡΩΜΗ ΔΑΠΑΝΩΝ ΠΟΛΙΤΙΚΗΣ ΠΡΟΣΤΑΣΙΑΣ

Οι παρούσες οδηγίες έχουν σκοπό να υποβοηθήσουν τους Δήμους στην περίπτωση που δεν δύνανται να ικανοποιήσουν τις απαιτούμενες ενέργειες για τη δρομολόγηση δράσεων πολιτικής προστασίας με ίδια μέσα και απαιτείται να καταφύγουν στην υλοποίηση της διαδικασίας απευθείας ανάθεσης σε εξωτερικό ανάδοχο.

Στο πλαίσιο αυτό, και για τις κατεπείγουσες απλές τεχνικές εργασίες (σωστικές εργασίες) που δεν απαιτούν μελέτη, ή για υπηρεσίες που πρέπει να υλοποιηθούν κατά τη διάρκεια ή αμέσως μετά από μια φυσική καταστροφή (π.χ. πλημμύρες, κατολισθήσεις κλπ.), όπως άντληση πλημμυρικών υδάτων, απομάκρυνση φερτών υλών, άρση καταπτώσεων και εμποδίων στο οδικό δίκτυο, αποφράξεις στο δίκτυο ομβρίων κ.ο.κ. καθώς και για κατεπείγουσες απλές τεχνικές εργασίες μετά από καταστροφικά φαινόμενα οφειλόμενα σε ανθρωπογενή αιτία, οι αναθέτουσες αρχές μπορούν να προσφεύγουν στις διαδικασίες της απευθείας ανάθεσης του άρθρου 118 του Ν. 4412/2016 (ΦΕΚ 147 Α), εφόσον η εκτιμώμενη αξία της σύμβασης, εκτός ΦΠΑ, δεν υπερβαίνει τις 20.000€.

Σύμφωνα με το άρθρο 2 περ. 31 του Ν. 4412/2016 ως «απευθείας ανάθεση» νοείται η διαδικασία ανάθεσης χωρίς εκ των προτέρων δημοσιότητα, στο πλαίσιο της οποίας οι αναθέτουσες αρχές/αναθέτοντες φορείς αναθέτουν στον οικονομικό φορέα της επιλογής τους, κατόπιν έρευνας αγοράς και διαβούλευσης με έναν ή περισσότερους οικονομικούς φορείς, σύμφωνα με τα οριζόμενα στο άρθρο 118 του Ν. 4412/2016.

Κρίσιμες παράμετροι, που πρέπει να λαμβάνονται υπόψη για την επιλογή της διαδικασίας απευθείας ανάθεσης για την πληρωμή δαπανών πολιτικής προστασίας, είναι οι εξής:

### Α. Πιστοποίηση έκτακτης ανάγκης

Η απευθείας ανάθεση κατεπείγουσών απλών τεχνικών εργασιών (σωστικές εργασίες), όπως αυτές ορίστηκαν ανωτέρω, δεν προϋποθέτει την έκδοση Απόφασης Κήρυξης σε κατάσταση Έκτακτης Ανάγκης Πολιτικής Προστασίας από τον Γενικό Γραμματέα Πολιτικής Προστασίας.

Το γεγονός ότι από την έκτακτη ανάγκη, που έχει δημιουργηθεί κατά τη διάρκεια ή αμέσως μετά από καταστροφικά φαινόμενα οφειλόμενα σε φυσικά ή ανθρωπογενή αίτια, προκύπτει άμεσος κίνδυνος βλάβης της περιουσίας και της ζωής των πολιτών, της οικονομίας, των υποδομών, του περιβάλλοντος και των συμφερόντων του Δήμου και πρέπει να πραγματοποιηθούν άμεσες ενέργειες προς άρση αυτών των δυσμενών συνεπειών, μέσω κατεπείγουσών απλών τεχνικών εργασιών (σωστικές εργασίες), δύναται να αποδεικνύεται με πιστοποίηση από την αρμόδια Αστυνομική Αρχή, την αρμόδια Πυροσβεστική Υπηρεσία, με το Δελτίο ΕΜΥ Επιδείνωσης κ.λ.π.

Περαιτέρω σύμφωνα με το άρθρο 58, παρ.2, Ν.3852/2010 «Όταν δημιουργείται άμεσος και προφανής κίνδυνος ή απειλείται άμεση ζημία των δημοτικών συμφερόντων από την αναβολή λήψης



απόφασης, ο Δήμαρχος μπορεί να αποφασίσει για θέματα που ανήκουν στην αρμοδιότητα της οικονομικής ή της επιτροπής ποιότητας ζωής. Στην περίπτωση αυτή οφείλει να υποβάλει προς έγκριση τη σχετική απόφασή του κατά την επόμενη συνεδρίαση της αντίστοιχης επιτροπής».

#### **Β. Κατεπείγουσες απλές τεχνικές εργασίες (σωστικές εργασίες) και δαπάνες πολιτικής προστασίας**

Οι δαπάνες που προκαλούνται για κατεπείγουσες απλές τεχνικές εργασίες (σωστικές εργασίες) εντάσσονται στις κατ' εξαίρεση δαπάνες που πραγματοποιούνται εκτάκτως (δαπάνες για τις οποίες από τη φύση στους δεν είναι δυνατή η τήρηση της διαδικασίας του άρθρου 4 του Π.Δ 80/2016), σύμφωνα με το άρθρο 9, παρ. 4 του Π.Δ 80/2016, το οποίο ρητά προβλέπει ότι η ανάληψη υποχρέωσης και η δέσμευση της απαραίτητης πίστωσης για τις δαπάνες που δεν μπορούν να προβλεφθούν (π.χ. δαπάνες πολιτικής προστασίας), αναλαμβάνονται αμέσως μετά τη γνωστοποίηση του ύψους της οφειλής π.χ. της παραλαβής του σχετικού λογαριασμού (ΓΛΚ 2/86104/0026/11-9-17). Οι οικονομικές εγκρίσεις δηλαδή που απαιτούνται γίνονται απολογιστικά. Στην απόφαση ανάληψης υποχρέωσης θα πρέπει να γίνεται σαφής αναφορά στη συγκεκριμένη δραστηριότητα που εξυπηρετείται από την πραγματοποίηση της δαπάνης (ύψος ποσού, διάρκεια γεγονότος, παρεχόμενη υπηρεσία κ.λ.π).

#### **Γ. Δήμοι ως Αναθέτουσες Αρχές**

Οι Δήμοι αποτελούν σύμφωνα με το άρθρο 2, παρ. 1, περ. 2 & 3 και Παράρτημα Ι του Προσαρτήματος Α' του Ν. 4412/2016 «μη Κεντρικές Αναθέτουσες Αρχές».

Μη Κεντρικές Αναθέτουσες Αρχές, κατά την έννοια του άρθρου 2 παρ. 1 περίπτωση 3 του Ν.4412/2016, νοούνται όλες οι αναθέτουσες αρχές που δεν είναι ΚΑΑ (Κεντρικές Αναθέτουσες Αρχές).

#### **Δ. Διαδικασία απευθείας ανάθεσης του άρθρου 118 του Ν. 4412/2016**

- **Τεχνική επάρκεια**

Σύμφωνα με το άρθρο 44 του Ν.4412/2016 απαραίτητη προϋπόθεση για τη διεξαγωγή της διαδικασίας σύναψης, την εποπτεία και την επίβλεψη δημόσιας σύμβασης έργου ή μελέτης είναι η Τεχνική επάρκεια αναθετουσών αρχών στις δημόσιες συμβάσεις έργων και μελετών.

Σε περίπτωση που η τεχνική υπηρεσία θεωρείται υπηρεσία που δεν έχει τεχνική επάρκεια, η διεξαγωγή της διαδικασίας σύναψης, η εποπτεία και η επίβλεψη των δημοσίων συμβάσεων, έργων ή μελετών αρμοδιότητάς της διενεργούνται με προγραμματική σύμβαση από την τεχνική υπηρεσία του εποπτεύοντος την αναθέτουσα αρχή φορέα ή της οικείας περιφέρειας ή από άλλη τεχνική υπηρεσία φορέων της Γενικής Κυβέρνησης της περίπτωσης β' της παρ.1 του άρθρου 14 του ν. 4270/2014 (Α' 143).

Ειδικά για τις τεχνικές υπηρεσίες Δήμων που δεν έχουν τεχνική επάρκεια ή έχουν τεχνική επάρκεια, αλλά καλούνται να υλοποιήσουν μελέτες και έργα, για τις ανάγκες των οποίων δεν έχουν το απαιτούμενο τεχνικό προσωπικό, μπορούν, ύστερα από βεβαίωση του Προϊσταμένου της οικείας τεχνικής υπηρεσίας ή, σε περίπτωση έλλειψης αυτού, ύστερα από βεβαίωση Δημάρχου, να συνάπτουν προγραμματική σύμβαση κατά τις διατάξεις των άρθρων 12 και 44 του Ν. 4412/2016 (Α' 147) με την Ελληνική Εταιρεία Τοπικής Ανάπτυξης και Αυτοδιοίκησης, τους Αναπτυξιακούς Οργανισμούς Τοπικής Αυτοδιοίκησης, τα Δίκτυα Δήμων, τον Οργανισμό Ανάπτυξης Κρήτης ΑΕ και τη Μονάδα Οργάνωσης Διαχείρισης ΑΕ (ΜΟΔ ΑΕ), εφόσον οι εν λόγω φορείς διαθέτουν τεχνικές υπηρεσίες με την απαιτούμενη τεχνική επάρκεια.

- **Αρμόδια όργανα για τη διενέργεια της διαδικασίας**

Τμήμα Περιβάλλοντος, Ανακύκλωσης και Πολιτικής Προστασίας Δήμου Ελευσίνας

Η απευθείας ανάθεση διενεργείται από τις αρμόδιες υπηρεσίες της αναθέτουσας αρχής, χωρίς να απαιτείται η συγκρότηση συλλογικού οργάνου (Δημοτικού Συμβουλίου) για τον σκοπό αυτό (άρθρο 118, παρ.2 του Ν.4412/2016).

Επομένως για την εκκίνηση της διαδικασίας ανάθεσης δημόσιας σύμβασης έργου, προμήθειας ή γενικής υπηρεσίας απαιτείται απόφαση Δημάρχου χωρίς προηγούμενη απόφαση του συμβουλίου (άρθρο 209 παρ.9 του Ν.3463/2006, όπως τροποποιήθηκε από την περίπτ. 38 της παρ. 1 του άρθρου 377 του Ν. 4412/2016).

- **Προθεσμίες**

Χρονικό σημείο έναρξης της διαδικασίας είναι η ημερομηνία αποστολής προς τους οικονομικούς φορείς της πρώτης πρόσκλησης υποβολής προσφοράς ή της πρώτης πρόσκλησης συμμετοχής σε διαπραγμάτευση.

**Η πρόσκληση δεν απαιτείται να αναρτηθεί στο ΚΗΜΔΗΣ (άρθρο 120 παρ.3 Ν.4412/2016).**

- **Εκτιμώμενη αξία- χρηματικό όριο**

- ✓ Η προσφυγή στη διαδικασία αυτή επιτρέπεται όταν η εκτιμώμενη αξία της σύμβασης, εκτός ΦΠΑ, δεν υπερβαίνει τις 30.000€.
- ✓ Μπορούν να ανατεθούν από κάθε αναθέτουσα αρχή κατ' έτος, μία ή περισσότερες συμβάσεις, συνολικού προϋπολογισμού μέχρι ποσοστού δέκα τοις εκατό (10%) των πιστώσεων της αναθέτουσας αρχής κατ' έτος, για ανάθεση συμβάσεων έργων, μελετών και παροχής τεχνικών και λοιπών επιστημονικών υπηρεσιών, αντίστοιχα. Συμβάσεις που συνάπτονται κατά παράβαση των ανωτέρω είναι άκυρες και δεν παράγουν έννομα αποτελέσματα.
- ✓ Δυνατότητες χρηματοδότησης, που χρησιμοποιούνται στη διαδικασία απευθείας ανάθεσης, μπορούν να προέρχονται από ίδιους πόρους, Κεντρικούς Αυτοτελείς πόρους (ΚΑΠ) κλπ ή από Επιχειρησιακά Προγράμματα ή άλλες χρηματοδοτικές πηγές, όπως ΤΠ&Δ, ΠΔΕ, Πράσινο Ταμείο.

- **Κανόνες δημοσιότητας**

- ✓ Οι αναθέτουσες αρχές/αναθέτοντες φορείς έχουν την ευχέρεια να απευθύνονται σε συγκεκριμένους οικονομικές φορείς της επιλογής τους.  
Η ευχέρεια αυτή δεν αποκλείει την πιθανότητα άλλος οικονομικός φορέας να υποβάλει προσφορά στο πλαίσιο της διαδικασίας της απευθείας ανάθεσης. Στην περίπτωση αυτή, η αναθέτουσα αρχή/αναθέτων φορέας θα πρέπει να εξετάσει και την εν λόγω προσφορά.
- ✓ Μετά την έκδοση της απόφασης απευθείας ανάθεσης, η αναθέτουσα αρχή δημοσιεύει αυτή στο ΚΗΜΔΗΣ, σύμφωνα με την παρ. 3 του άρθρου 38 του ν. 4412/2016
- ✓ Ειδικά για τις δημόσιες συμβάσεις έργων, μελετών και παροχής τεχνικών και λοιπών συναφών επιστημονικών υπηρεσιών, στην παρ. 5 του άρθρου 118 του Ν.4412/2016 προβλέπεται κάθε αναθέτουσα αρχή, προκειμένου να προβεί στη διαδικασία της απευθείας ανάθεσης, να δημοσιεύει μία φορά κατ' έτος και για διάστημα είκοσι ημερών πρόσκληση για την κατάρτιση καταλόγων ενδιαφερομένων ανά κατηγορίες έργων/μελετών.
- ✓ Στην πρόσκληση η Αναθέτουσα Αρχή μπορεί να ζητεί από τους ενδιαφερόμενους να πληρούν απαιτήσεις ειδικής τεχνικής ικανότητας για την εγγραφή τους στους καταλόγους (άρθρο 118, παρ.5, Ν. 4412/2016). Στους καταλόγους εγγράφονται τουλάχιστον τρεις (3) ενδιαφερόμενοι, διαφορετικά ο κατάλογος δεν ισχύει.

- **Περιεχόμενο απόφασης απευθείας ανάθεσης**

Η απόφαση ανάθεσης περιέχει κατ' ελάχιστο (άρθρο 118, παρ.3, Ν. 4412/2016):

- ✓ την επωνυμία και τα στοιχεία επικοινωνίας της αναθέτουσας αρχής,
- ✓ περιγραφή του αντικειμένου της σύμβασης και την αξία της,
- ✓ όνομα και στοιχεία επικοινωνίας του οικονομικού φορέα στον οποίο ανατίθεται η σύμβαση,
- ✓ κάθε άλλη πληροφορία που η αναθέτουσα αρχή κρίνει απαραίτητη

Αν παραβιασθεί η υποχρέωση για τα ανωτέρω, η σύμβαση είναι αυτοδίκαια άκυρη.

- **Ειδικότερες περιπτώσεις**

- ✓ Κατ' εξαίρεση, στην περίπτωση ορεινών ή νησιωτικών δήμων, και όταν έπειτα από τη σχετική πρόσκληση της αναθέτουσας αρχής δεν είναι δυνατή η κατάρτιση καταλόγου με τουλάχιστον τρεις (3) οικονομικούς φορείς, τότε η αναθέτουσα αρχή μπορεί να προβεί στη διαδικασία της απευθείας ανάθεσης σύμβασης έργου, μελέτης ή παροχής τεχνικών και λοιπών συναφών επιστημονικών υπηρεσιών χωρίς κλήρωση
- ✓ Η διαγωνιστική διαδικασία της απευθείας ανάθεσης του άρθρου 118 Ν.4412/2016 μπορεί να ολοκληρωθεί έστω κι αν έχει υποβληθεί μόνο μία προσφορά σύμφωνα με το άρθρο 106 του Ν. 4412/2016, όπου και ορίζονται οι περιπτώσεις ματαίωσης διαγωνιστικών διαδικασιών. Σύμφωνα με το άρθρο 106 του Ν. 4412/2016 δεν προβλέπεται ως λόγος ματαίωσης η υποβολή μίας και μόνο προσφοράς, οπότε, στην περίπτωση αυτή, οι διαγωνιστικές διαδικασίες ολοκληρώνονται κανονικά. Υφίσταται δυνατότητα ματαίωσης (με ειδικά αιτιολογημένη απόφαση της αναθέτουσας αρχής), εφόσον η μοναδική προσφορά κριθεί ως μη συμφέρουσα από οικονομική άποψη, βάσει του άρθρου 106, παρ. 2, περ. δ<sup>1</sup> του Ν. 4412/2016
- ✓ Για την επιλογή του αναδόχου διενεργείται δημόσια ηλεκτρονική κλήρωση από επιτροπή που ορίζεται από την αναθέτουσα αρχή, μεταξύ αυτών που περιλαμβάνονται στον ανωτέρω κατάλογο
- ✓ Μετά την υπογραφή της σύμβασης, ο ανάδοχος διαγράφεται υποχρεωτικά από τον κατάλογο της ηλεκτρονικής κλήρωσης και δεν συμμετέχει στις επόμενες κληρώσεις του έτους.

<sup>1</sup> Ιστοσελίδα της Ενιαίας Ανεξάρτητης Αρχής Δημοσίων Συμβάσεων, Ερώτηση-απάντηση 25 «Συχνές ερωτήσεις - απαντήσεις (F.A.Q) σε σχέση με το Ν. 4412/2016 (Α' 147) "Δημόσιες Συμβάσεις έργων, προμηθειών και υπηρεσιών (προσαρμογή στις Οδηγίες 2014/24/ΕΕ ΚΑΙ 2014/25/ΕΕ)", <https://www.eadhsy.gr/index.php/m-foreis/m-syxnes-ervthseis-apanthseis-faq-gia-to-n-4412-2016/list/29?resetfilters=0&clearordering=0&clearfilters=0>, τελευταία επίσκεψη 28-04-2020)



**ΠΑΡΑΡΤΗΜΑ ΣΤ**

**ΠΑΡΑΡΤΗΜΑ ΣΤ – ΣΤΟΙΧΕΙΑ ΕΠΙΚΟΝΩΝΙΑΣ ΞΕΝΟΔΟΧΕΙΩΝ  
ΚΑΙ ΛΟΙΠΩΝ ΚΑΤΑΛΥΜΑΤΩΝ ΕΝΤΟΣ  
ΧΩΡΙΚΗΣ ΑΡΜΟΔΙΟΤΗΤΑΣ ΔΗΜΟΥ ΕΛΕΥΣΙΝΑΣ**

Το παρόν προσαρτάται στο ΣΧΕΔΙΟ ΑΝΤΙΜΕΤΩΠΙΣΗΣ ΕΚΤΑΚΤΩΝ ΑΝΑΓΚΩΝ ΚΑΙ ΑΜΕΣΗΣ/ΒΡΑΧΕΙΑΣ ΔΙΑΧΕΙΡΙΣΗΣ ΣΥΝΕΠΕΙΩΝ ΑΠΟ ΤΗΝ ΕΚΔΗΛΩΣΗ ΤΑΜΕ ΤΟΥ ΔΗΜΟΥ ΕΛΕΥΣΙΝΑΣ και αποτελεί αναπόσπαστο τμήμα του.

Ακολούθως παρατίθεται κατάλογος όλων των Ξενοδοχειακών μονάδων και λοιπών καταλυμάτων εντός της χωρικής αρμοδιότητας του Δήμου Ελευσίνας με τα ακόλουθα στοιχεία:

- Ονομασία επιχείρησης
- Είδος καταλύματος (ξενοδοχείο, ενοικιαζόμενα δωμάτια, κλπ)
- Ιδιοκτήτης / υπεύθυνος λειτουργίας
- Δυναμικότητα (αριθμός δωματίων / κλινών)
- Περίοδος λειτουργίας

- Διεύθυνση
- Τηλέφωνο επικοινωνίας

Στη συνέχεια παρατίθεται πίνακας με τις ξενοδοχειακές μονάδες που βρίσκονται εντός διοικητικών ορίων του Δήμου Ελευσίνας.

Α/Α	ΟΝΟΜΑΣΙΑ ΕΠΙΧΕΙΡΗΣΗΣ	ΕΙΔΟΣ ΚΑΤΑΛΥΜΑΤΟΣ	ΙΔΙΟΚΤΗΤΗΣ / ΥΠΕΥΘΥΝΟΣ ΛΕΙΤΟΥΡΓΙΑΣ	ΔΥΝΑΜΙΚΟΤΗΤΑ	ΠΕΡΙΟΔΟΣ ΛΕΙΤΟΥΡΓΙΑΣ	ΔΙΕΥΘΥΝΣΗ	ΤΗΛΕΦΩΝΟ ΕΠΙΚΟΙΝΩΝΙΑΣ:
1	Elefsina Hotel	Ξενοδοχείο	ΚΑΛΛΙΑΝΤΑΣ ΚΑΙ ΥΙΟΙ ΑΞΤΕΕ	83 δωμάτια/ 154 κλίνες	Όλο τον χρόνο	Δήμητρος 55, Ελευσίνα	2105589700
2	Melissa Hotel	Ξενοδοχείο	ΚΑΛΛΙΑΝΤΑΣ ΚΑΙ ΥΙΟΙ ΑΞΤΕΕ	18 δωμάτια/ 33 κλίνες	Όλο τον χρόνο	Περσεφόνης 21, Ελευσίνα	2105546547

Σημειώνεται ότι στην περίπτωση που οι κλίνες των παραπάνω ξενοδοχειακών μονάδων δεν επαρκούν, δύνανται να χρησιμοποιηθούν ξενοδοχεία που χωροθετούνται εντός διοικητικών ορίων άλλων όμορων Δήμων. Ενδεικτικά:

Α/Α	ΟΝΟΜΑΣΙΑ ΕΠΙΧΕΙΡΗΣΗΣ	ΕΙΔΟΣ ΚΑΤΑΛΥΜΑΤΟΣ	ΙΔΙΟΚΤΗΤΗΣ / ΥΠΕΥΘΥΝΟΣ ΛΕΙΤΟΥΡΓΙΑΣ	ΔΥΝΑΜΙΚΟΤΗΤΑ	ΠΕΡΙΟΔΟΣ ΛΕΙΤΟΥΡΓΙΑΣ	ΔΙΕΥΘΥΝΣΗ	ΤΗΛΕΦΩΝΟ ΕΠΙΚΟΙΝΩΝΙΑΣ
1	HOTEL NATALY	Ξενοδοχείο	Σύλοβα - Ανδριοπούλου Ναταλία Γ	10 δωμάτια/ 20 άτομα	Όλο τον χρόνο	Ικαρίας 2, Παραλία Ασπρόπυργου, 193 00 Ασπρόπυργος Αττικής	2105582006

## ΠΑΡΑΡΤΗΜΑ Ζ

## ΠΑΡΑΡΤΗΜΑ Ζ – ΑΝΑΛΥΤΙΚΗ ΚΑΤΑΣΤΑΣΗ ΤΩΝ ΟΙΚΙΣΜΩΝ ΤΟΥ ΔΗΜΟΥ ΕΛΕΥΣΙΝΑΣ ΚΑΙ ΟΡΓΑΝΙΣΜΟΣ ΕΣΩΤΕΡΙΚΗΣ ΥΠΗΡΕΣΙΑΣ ΤΟΥ ΔΗΜΟΥ ΕΛΕΥΣΙΝΑΣ

Το παρόν προσαρτάται στο ΣΧΕΔΙΟ ΑΝΤΙΜΕΤΩΠΙΣΗΣ ΕΚΤΑΚΤΩΝ ΑΝΑΓΚΩΝ ΚΑΙ ΑΜΕΣΗΣ/ΒΡΑΧΕΙΑΣ ΔΙΑΧΕΙΡΙΣΗΣ ΣΥΝΕΠΕΙΩΝ ΑΠΟ ΤΗΝ ΕΚΔΗΛΩΣΗ ΤΑΜΕ ΤΟΥ ΔΗΜΟΥ ΕΛΕΥΣΙΝΑΣ και αποτελεί αναπόσπαστο τμήμα του.

Ακολούθως παρατίθεται αναλυτική κατάσταση όλων των οικισμών του Δήμου «ΟΝΟΜΑ ΔΗΜΟΥ» με τον αντίστοιχο πληθυσμό (ΕΛΣΤΑΤ 2011) (μπορεί να χρησιμοποιηθεί η ΓΠ- 191/18-3-2014 (ΦΕΚ 698 Β) απόφαση της ΕΛ.ΣΤΑΤ «Τροποποίηση της Απόφασης με αριθμό 11247/28.12.2012 (ΦΕΚ 3465 Β) και θέμα «Αποτελέσματα της Απογραφής Πληθυσμού – Κατοικιών 2011 που αφορούν στο Μόνιμο Πληθυσμό της Χώρας»).

Δήμος ΕΛΕΥΣΙΝΑΣ	Μόνιμος πληθυσμός
Δημοτική Ενότητα Ελευσίνας	24910
Κοινότητα Ελευσίνας	24910
Δημοτική Ενότητα Μαγούλας	4992

<b>Κοινότητα Μαγούλας</b>	4992
<b>Μαγούλα</b>	4735
<b>Νέος Πόντος</b>	257

#### Οργανισμός Εσωτερικής Υπηρεσίας του Δήμου Ελευσίνας

Στον ΟΕΥ (ΦΕΚ Β 2532/07.11.2011 «Έγκριση του Οργανισμού Εσωτερικής Υπηρεσίας του Δήμου Ελευσίνας»), παρουσιάζεται η διάρθρωση των Κεντρικών Υπηρεσιών του Δήμου Ελευσίνας καθώς επίσης και οι αρμοδιότητές τους. Ο εν λόγω ΟΕΥ τροποποιήθηκε με το ΦΕΚ Β 2998/01.09.2017.

Στη συνέχεια παρατίθεται η διάρθρωση των κεντρικών υπηρεσιών σύμφωνα με τον ΟΕΥ ΦΕΚ Β 2532/07.11.2011.

#### Διάρθρωση Υπηρεσιών Δήμου

1. Γενικός Γραμματέας
2. Αυτοτελές Τμήμα Γραμματείας Δημάρχου
3. Νομική Υπηρεσία
4. Αυτοτελές Γραφείο Διοικητικής Βοήθειας
5. Αυτοτελές Τμήμα Διαφάνειας, Προγραμματισμού, Οργάνωσης και Πληροφορικής
6. Διεύθυνση Διοικητικών Υπηρεσιών
  - Τμήμα Διοικητικού
  - Τμήμα Υποστήριξης Πολιτικών Οργάνων
  - Τμήμα Δημοτικής Κατάστασης
  - Τμήμα Ανθρώπινου Δυναμικού
7. Διεύθυνση Οικονομικών Υπηρεσιών
  - Τμήμα Λογιστηρίου
  - Τμήμα Δημοτικών Προσόδων και Περιουσίας
  - Τμήμα Ταμειακής Υπηρεσίας
  - Τμήμα Προμηθειών – Αποθηκών
  - Τμήμα Τοπικής Οικονομικής Ανάπτυξης
8. Διεύθυνση Κοινωνικής Προστασίας, Παιδείας και Πολιτισμού
  - Τμήμα Κοινωνικής Πολιτικής
  - Τμήμα Εφαρμογών Προγραμμάτων Κοινωνικής Προστασίας



- Τμήμα Πολιτισμού, Αθλητισμού, Παιδείας και, Δια Βίου Μάθησης και Νέας Γενιάς
9. Διεύθυνση Καθαριότητας, Ανακύκλωσης, Περιβάλλοντος και Πρασίνου
- Τμήμα Περιβάλλοντος, Ανακύκλωσης και Πολιτικής Προστασίας
  - Τμήμα Επέκτασης και Συντήρησης Πρασίνου
  - Τμήμα Σχεδιασμού και Εποπτείας Καθαριότητας
  - Τμήμα Συντήρησης Εγκαταστάσεων και Λοιπών Υποδομών του Δήμου
  - Τμήμα Κίνησης και Συντήρησης Οχημάτων και Λοιπού Μηχανολογικού Εξοπλισμού
10. Διεύθυνση Τεχνικών Υπηρεσιών
- Τμήμα Συγκοινωνιών, Συγκοινωνιακών Έργων και Κυκλοφοριακών Ρυθμίσεων
  - Τμήμα Μελετών
  - Τμήμα Έργων Αυτεπιστασίας
  - Τμήμα Εγκαταστάσεων και Αδειών Μεταφορών
11. Διεύθυνση Υπηρεσίας Δόμησης
- Τμήμα Πολεοδομικών και Τοπογραφικών Εφαρμογών
  - Τμήμα Έκδοσης Οικοδομικών Αδειών
  - Τμήμα Ελέγχου Κατασκευών
12. Διεύθυνση Κέντρων Εξυπηρέτησης Πολιτών (Κ.Ε.Π – Ε.Κ.Ε)
- Τμήμα Εξυπηρέτησης Πολιτών
  - Τμήμα Εσωτερικής Ανταπόκρισης
13. Διεύθυνση Δημοτικής Αστυνομίας
- Τμήμα Επιχειρησιακού Σχεδιασμού
  - Τμήμα Αστυνόμευσης

**Αντιδήμαρχοι:**

Οι Αντιδήμαρχοι ορίζονται από τον Δήμαρχο και τον επικουρούν. Ο Δήμαρχος τους μεταβιβάζει την άσκηση αρμοδιοτήτων καθ' ύλην (π.χ. άσκηση εποπτείας συγκεκριμένων δημοτικών υπηρεσιών) και κατά τόπο (εποπτεία αποκεντρωμένων υπηρεσιών και ζητημάτων που αφορούν συγκεκριμένες Δημοτικές ενότητες).

Οι αποκεντρωμένες υπηρεσίες στις έδρες των Δημοτικών ενοτήτων εποπτεύονται συνολικά από τον αντίστοιχο Αντιδήμαρχο που ορίζεται σύμφωνα με τις κείμενες διατάξεις. Κάθε αποκεντρωμένη υπηρεσία υπάγεται διοικητικά και ακολουθεί κατά την άσκηση των θεματικών αρμοδιοτήτων της, τις οδηγίες και κατευθύνσεις της αντίστοιχης υπερκείμενης θεματικής διοικητικής ενότητας (π.χ. το αποκεντρωμένο Γραφείο Διοικητικών Θεμάτων διοικείται και ακολουθεί τις οδηγίες και τα πρότυπα που ορίζει η κεντρική Διεύθυνση Διοικητικών Υπηρεσιών).

Στον Δήμο Ελευσίνας έχουν ορισθεί ως Αντιδήμαρχοι οι:

Τμήμα Περιβάλλοντος, Ανακύκλωσης και Πολιτικής Προστασίας Δήμου Ελευσίνας

- Αντιδήμαρχος Οικονομικών Υπηρεσιών: Ηλιόπουλος Γεώργιος

Αρμοδιότητες:

1. Γενική εποπτεία, έλεγχος και επίβλεψη της Διεύθυνσης Οικονομικών Υπηρεσιών του Δήμου Ελευσίνας και των τμημάτων.
2. Υπογραφή κανονικών, αναρρωτικών και λοιπών αδειών ως και κάθε μεταβολή μισθολογική κ.λ.π. των υπαλλήλων της ανωτέρω Διεύθυνσης και τμημάτων.
3. Υπογραφή βεβαιώσεων, πιστοποιητικών και λοιπών διοικητικών εγγράφων που εκδίδονται από τις δημοτικές υπηρεσίες που του ανατέθηκαν ανωτέρω.
4. Υπογραφή βεβαιωτικών καταλόγων των πάσης φύσεως εσόδων.
5. Τέλεση πολιτικών γάμων.
6. Υπογραφή εγγράφων που απευθύνονται στις Διευθύνσεις που του ανατίθενται και την υπογραφή εγγράφων που απευθύνονται σε ισότιμες αρχές.
7. Θεώρηση του γνήσιου της υπογραφής των πολιτών και επικύρωση αντιγράφων και φωτοαντιγράφων από τα εις χείρας των πολιτών πρωτοτύπων εγγράφων ή επίσημων εγγράφων σύμφωνα με την ισχύουσα νομοθεσία.

- Αντιδήμαρχος Τεχνικών Υπηρεσιών και Πολεοδομίας: Μαυρογιάννης Αθανάσιος

Αρμοδιότητες:

1. Γενική εποπτεία, έλεγχο και επίβλεψη:
  - Της Δ/σης Τεχνικών Υπηρεσιών του Δήμου Ελευσίνας και των τμημάτων
  - Της Διεύθυνσης Υπηρεσίας Δόμησης του Δήμου Ελευσίνας και των τμημάτων
  - Του Αυτοτελούς Τμήματος Διαφάνειας, Προγραμματισμού, Οργάνωσης & Πληροφορικής
2. Γενική εποπτεία αρμοδιότητας θεμάτων διαφάνειας του Δήμου Ελευσίνας.
3. Γενική εποπτεία αρμοδιότητας θεμάτων ηλεκτρονικής διακυβέρνησης του Δήμου Ελευσίνας.
4. Υπογραφή κανονικών, αναρρωτικών και λοιπών αδειών και κάθε μεταβολή μισθολογική κ.λ.π. των υπαλλήλων των ανωτέρω Διευθύνσεων.
5. Υπογραφή βεβαιώσεων, πιστοποιητικών και λοιπών διοικητικών εγγράφων που εκδίδονται από τις δημοτικές υπηρεσίες που του ανατέθηκαν ανωτέρω.
6. Τέλεση πολιτικών γάμων.
7. Υπογραφή εγγράφων που απευθύνονται στις Διευθύνσεις που του ανατίθενται και υπογραφή εγγράφων που απευθύνονται σε ισότιμες αρχές.
8. Θεώρηση του γνήσιου της υπογραφής των πολιτών και επικύρωση αντιγράφων και φωτοαντιγράφων από τα εις χείρας των πολιτών πρωτοτύπων εγγράφων ή επίσημων εγγράφων σύμφωνα με την ισχύουσα νομοθεσία.
9. Παρακολούθηση εκτέλεσης των αποφάσεων του Δημοτικού Συμβουλίου, της Οικονομικής Επιτροπής και της Επιτροπής Ποιότητας Ζωής και υπογραφή των διαβιβαστικών εγγράφων υποβολής των παραπάνω αποφάσεων.

- Αντιδήμαρχος Καθαριότητας, Ανακύκλωσης, Περιβάλλοντος και Πρασίνου: Παππάς Λεωνίδας

Αρμοδιότητες:

1. Γενική εποπτεία, έλεγχο και επίβλεψη της Διεύθυνσης Καθαριότητας, Ανακύκλωσης, Περιβάλλοντος και Πρασίνου και των τμημάτων.

2. Υπογραφή κανονικών, αναρρωτικών και λοιπών αδειών και κάθε μισθολογικής μεταβολής κ.λπ. των υπαλλήλων της ανωτέρω Διεύθυνσης και τμημάτων.
3. Υπογραφή βεβαιώσεων, πιστοποιητικών και λοιπών διοικητικών εγγράφων που εκδίδονται από τις Δημοτικές Υπηρεσίες που του ανατέθηκαν ανωτέρω.
4. Τέλεση πολιτικών γάμων.
5. Υπογραφή εγγράφων που απευθύνονται στις Διευθύνσεις που του ανατίθενται και υπογραφή εγγράφων που απευθύνονται σε ισότιμες αρχές.
6. Θεώρηση του γνήσιου της υπογραφής των πολιτών και επικύρωση αντιγράφων και φωτοαντιγράφων από τα εις χείρας των πολιτών πρωτοτύπων εγγράφων ή επισήμων εγγράφων σύμφωνα με την ισχύουσα νομοθεσία.

- Αντιδήμαρχος Κοινωνικής Πολιτικής και Παιδείας: Ανθή – Γκλόκα Σεβασμία

Αρμοδιότητες:

1. Γενική εποπτεία, έλεγχος και επίβλεψη της Διεύθυνσης Κοινωνικής Προστασίας, Παιδείας και Πολιτισμού του Δήμου Ελευσίνας και των τμημάτων αυτής.
2. Τέλεση πολιτικών γάμων.
3. Υπογραφή εγγράφων που απευθύνονται στις Διευθύνσεις που του ανατίθενται και υπογραφή εγγράφων που απευθύνονται σε ισότιμες αρχές.
4. Θεώρηση του γνήσιου της υπογραφής των πολιτών και επικύρωση αντιγράφων και φωτοαντιγράφων από τα εις χείρας των πολιτών πρωτοτύπων εγγράφων ή επισήμων εγγράφων σύμφωνα με την ισχύουσα νομοθεσία.
5. Συνεργασία με τους Προέδρους και τα Συμβούλια των Δημοτικών Κοινοτήτων Ελευσίνας Μαγούλας για θέματα σχετικά με την εύρυθμη λειτουργία τους.

- Αντιδήμαρχος για θέματα πολιτισμού: Τατάκης Φώτιος – Παναγιώτης

Αρμοδιότητες:

1. Οργάνωση, διοίκηση, παρακολούθηση συντονισμός και προετοιμασία της διοργάνωσης του θεσμού «Πολιτιστική Πρωτεύουσα της Ευρώπης 2021»

- Αντιδήμαρχος Δημοτικής Ενότητας Μαγούλας: Μίχας Μενέλαος

Κατά τόπο αρμοδιότητες:

1. Γενική ευθύνη λειτουργίας όλων των δημοτικών υπηρεσιών που είναι εγκατεστημένες στη Δημοτική Ενότητα Μαγούλας.
2. Ευθύνη για καλή κατάσταση και λειτουργία του εξοπλισμού που βρίσκεται στη Δημοτική Ενότητα Μαγούλας.
3. Υπογραφή κανονικών, αναρρωτικών και λοιπών αδειών και κάθε μεταβολή μισθολογική κ.λπ. των υπαλλήλων των Δημοτικών Υπηρεσιών που είναι εγκατεστημένες στη Δημοτική Ενότητα Μαγούλας.
4. Υπογραφή βεβαιώσεων, πιστοποιητικών και λοιπών διοικητικών εγγράφων που εκδίδονται από τις δημοτικές υπηρεσίες που λειτουργούν στα όρια της Δημοτικής Ενότητας Μαγούλας.

Καθ' ύλην αρμοδιότητες:

1. Τέλεση πολιτικών γάμων.
2. Υπογραφή εγγράφων που απευθύνονται στις Διευθύνσεις που του ανατίθενται και υπογραφή εγγράφων που απευθύνονται σε ισότιμες αρχές.

3. Θεώρηση του γνήσιου της υπογραφής των πολιτών και επικύρωση αντιγράφων και φωτοαντιγράφων από τα εις χείρας των πολιτών πρωτοτύπων εγγράφων ή επισήμων εγγράφων σύμφωνα με την ισχύουσα νομοθεσία.

Οι αρμοδιότητες των εμπλεκόμενων φορέων πολιτικής προστασίας και συγκεκριμένα του Τμήματος Περιβάλλοντος, Ανακύκλωσης και Πολιτικής Προστασίας αναφέρονται στη συνέχεια, και συγκεκριμένα στο σημείο «Αποσαφήνιση των ρόλων και των αρμοδιοτήτων όλων των εμπλεκόμενων φορέων πολιτικής προστασίας σε τοπικό επίπεδο ανά δράση, με βάση το ισχύον θεσμικό πλαίσιο».

### Φορείς και υπηρεσίες που έχουν την έδρα τους στα διοικητικά όρια του Δήμου

Παρακάτω παρατίθενται οι φορείς και οι υπηρεσίες που έχουν την έδρα τους στα διοικητικά όρια του Δήμου Ελευσίνας:

- Πυροσβεστική υπηρεσία Ελευσίνας
- Αστυνομικό τμήμα Ελευσίνας
- Τροχαία Ελευσίνας
- ΕΚΑΒ
- Θριάσιο Γενικό Νομοκομείο Ελευσίνας
- Κέντρο υγείας Ελευσίνας
- Δημοτικό Ιατρείο Μαγούλας
- Περιφερειακή Ενότητα Δυτικής Αττικής (Γρ. Αντιπεριφερειάρχη) Γραφείο Πολιτικής Προστασίας

**Αποσαφήνιση των ρόλων και των αρμοδιοτήτων όλων των εμπλεκόμενων φορέων πολιτικής προστασίας σε τοπικό επίπεδο ανά δράση, με βάση το ισχύον θεσμικό πλαίσιο**

### **ΑΡΜΟΔΙΟΤΗΤΕΣ ΔΙΕΥΘΥΝΣΗΣ ΚΑΘΑΡΙΟΤΗΤΑΣ, ΑΝΑΚΥΚΛΩΣΗΣ, ΠΕΡΙΒΑΛΛΟΝΤΟΣ ΚΑΙ ΠΡΑΣΙΝΟΥ**

Σύμφωνα με τον ΟΕΥ (ΦΕΚ Β 2532/07.11.2011) η Διεύθυνση Καθαριότητας, Ανακύκλωσης, Περιβάλλοντος και Πρασίνου έχει τις ακόλουθες αρμοδιότητες:

Η Διεύθυνση Καθαριότητας, Ανακύκλωσης, Περιβάλλοντος και Πρασίνου είναι αρμόδια για την εξασφάλιση της αποκομιδής και της μεταφοράς των απορριμμάτων, της χωριστής αποκομιδής και μεταφοράς των ανακυκλώσιμων υλικών, την εξασφάλιση της καθαριότητας των κοινοχρήστων χώρων, καθώς και τη συντήρηση των οχημάτων του Δήμου. Επιπλέον είναι αρμόδια για την προστασία και αναβάθμιση του τοπικού φυσικού, αρχιτεκτονικού και πολιτιστικού περιβάλλοντος, με τη λήψη των κατάλληλων μέτρων και τη ρύθμιση των σχετικών δραστηριοτήτων, καθώς και για τη συντήρηση των χώρων πρασίνου, τη λειτουργία των κοιμητηρίων και την ενεργειακή διαχείριση. Η Διεύθυνση έχει επίσης την αρμοδιότητα της Πολιτικής Προστασίας στο επίπεδο του Δήμου.

Οι συγκεκριμένες αρμοδιότητες της Διεύθυνσης στο πλαίσιο της αποστολής της, καθορίζονται από τις ισχύουσες διατάξεις Νόμων, Διαταγμάτων και Υπουργικών Αποφάσεων.

Οι αρμοδιότητες των επιμέρους οργανικών μονάδων της Διεύθυνσης Καθαριότητας, Ανακύκλωσης, Περιβάλλοντος και Πρασίνου είναι οι εξής:

### Τμήμα Περιβάλλοντος, Ανακύκλωσης και Πολιτικής Προστασίας

#### 1.Γραφείο Περιβάλλοντος:

- Σχεδιάζει, προγραμματίζει, εισηγείται και μεριμνά για την εφαρμογή πολιτικών, προγραμμάτων, δράσεων και μέτρων για την προστασία και αναβάθμιση του περιβάλλοντος στην περιοχή του Δήμου.
- Μεριμνά για την προστασία και διαχείριση των υδάτινων πόρων και την καταπολέμηση της ρύπανσης στην περιοχή του Δήμου.
- Παρακολουθεί την εφαρμογή των ρυθμίσεων που αφορούν τις προστατευόμενες περιοχές στη γεωγραφική περιοχή του Δήμου, σε συνεργασία και με άλλες αρμόδιες υπηρεσίες.
- Μεριμνά για τη δημιουργία και καλή λειτουργία μηχανισμών και συστημάτων για την αποκομιδή και διαχείριση των αποβλήτων. Στο πλαίσιο αυτό μεριμνά για:
  - α) τη διαχείριση, σύμφωνα με το αντίστοιχο σχεδιασμό που καταρτίζεται από την Περιφέρεια, των στερεών αποβλήτων σε επίπεδο προσωρινής αποθήκευσης, μεταφόρτωσης, επεξεργασίας, ανακύκλωσης και εν γένει αξιοποίησης, διάθεσης λειτουργίας σχετικών εγκαταστάσεων, κατασκευής μονάδων επεξεργασίας και αξιοποίησης,
  - β) την αποκατάσταση υφιστάμενων χώρων εναπόθεσης,
  - γ) την κατασκευή και διαχείριση συστημάτων αποχέτευσης και βιολογικού καθαρισμού.
- Ελέγχει και εισηγείται τη ρύθμιση θεμάτων περιβαλλοντικής προστασίας, σύμφωνα με τις δικαιοδοσίες που δίδονται στον Δήμο με τις ισχύουσες διατάξεις.
 

Τα θέματα αυτά αφορούν ιδίως:

  - α) την ίδρυση και λειτουργία σφαγείων,
  - β) τον καθορισμό των χώρων για τη δημιουργία κοιμητηρίων και την παροχή γνώμης για τον καθορισμό χώρων αποτέφρωσης νεκρών,
  - γ) την περιβαλλοντική αποκατάσταση και ανάπλαση περιοχών,
  - δ) την παροχή γνώμης για τον καθορισμό βιομηχανικών και Επιχειρησιακών Περιοχών (Β.Ε.Π.Ε.) και για τη μελέτη περιβαλλοντικών επιπτώσεων, κατ' άρθρο 5 Ν. 2545/1997 σε συνεργασία με την υπηρεσία Δόμησης,
  - ε) την παρακολούθηση προγραμμάτων του Υπουργείου Περιβάλλοντος και Ενέργειας,
  - στ) τη λήψη προληπτικών και κατασταλτικών μέτρων για την προστασία των κοινόχρηστων χώρων από εκδήλωση πυρκαγιάς.
- Μελετά, σχεδιάζει, εισηγείται και παρακολουθεί την εφαρμογή συστημάτων εναλλακτικής διαχείρισης των αστικών στερεών αποβλήτων στην περιοχή του Δήμου (συστήματα και προγράμματα ανακύκλωσης).
- Μεριμνά για τη λήψη μέτρων για την προστασία και αναβάθμιση της αισθητικής των πόλεων και των οικισμών.
- Οργανώνει εκστρατείες για την ενημέρωση και ευαισθητοποίηση των δημοτών στα περιβαλλοντικά προβλήματα.

- Συντάσσει μελέτες και τις υποβάλλει στη Διοίκηση για τη λήψη μέτρων για τη βελτίωση του περιβάλλοντος.
- Λαμβάνει κάθε νόμιμο μέτρο για τον έλεγχο των ρυπαινοσών δραστηριοτήτων.
- Μεριμνά για τη μελέτη και σταδιακή εφαρμογή συστήματος ενεργειακής διαχείρισης, σύμφωνα με τους σχεδιασμούς της Πολιτείας, έτσι ώστε να επιτυγχάνεται συστηματική και συνεχής βελτίωση της ενεργειακής απόδοσης.
- Μεριμνά για την εφαρμογή των μέτρων βελτίωσης και των ελάχιστων απαιτήσεων ενεργειακής απόδοσης για τις προμήθειες του Δήμου, σύμφωνα με τις σχετικές ρυθμίσεις της Πολιτείας.
- Μεριμνά για την εφαρμογή των μέτρων μείωσης της ενεργειακής κατανάλωσης των κτιρίων του Δήμου, καθώς και των δικτύων ηλεκτροφωτισμού των δημόσιων κοινόχρηστων χώρων που θεσπίζονται από την Πολιτεία.
- Μεριμνά για την αξιοποίηση των ήπιων μορφών ενέργειας και τη χρησιμοποίηση, κατά το δυνατόν, καθαρών οχημάτων από τον Δήμο.

### 2.Γραφείο Διαχείρισης Ανακυκλώσιμων Υλικών:

Το Γραφείο έχει ως αντικείμενο τη διαχείριση των ανακυκλώσιμων υλικών και την προώθηση της εξοικονόμησης ενέργειας στις κινητές και ακίνητες εγκαταστάσεις του Δήμου (κτίρια, αυτοκίνητα κ.λπ.) και την προώθηση των ήπιων μορφών ενέργειας. Στο πλαίσιο αυτό:

- Μεριμνά για την εφαρμογή του προγράμματος ανακύκλωσης στον Δήμο.
- Μεριμνά για την τοποθέτηση ειδικών κάδων για την ανακύκλωση όλων των υλικών που προσφέρονται για τον σκοπό αυτό.
- Υλοποιεί κάθε πρόγραμμα που έχει στόχο τη μείωση των απορριμμάτων και την ανακύκλωση χρήσιμων υλικών.
- Μεριμνά για τη διάθεση και διαχείριση των ανακυκλώσιμων υλικών.

### 3. Γραφείο Πολιτικής Προστασίας:

Το Γραφείο Πολιτικής Προστασίας είναι αρμόδιο για τη διατύπωση εισηγήσεων σχεδιασμού, τον συντονισμό δράσεων για την πρόληψη, αντιμετώπιση και αποκατάσταση των καταστροφών στην περιοχή του Δήμου. Ειδικότερα:

- Διατυπώνει εισηγήσεις για τον σχεδιασμό της πολιτικής προστασίας της περιοχής του Δήμου, στο πλαίσιο του ετήσιου Εθνικού σχεδιασμού και μεριμνά για την εφαρμογή των σχετικών προγραμμάτων, μέτρων και δράσεων στο πλαίσιο του Εθνικού και Περιφερειακού σχεδιασμού.
- Υποστηρίζει τον συντονισμό και επιβλέπει το έργο της πολιτικής προστασίας για την πρόληψη, ετοιμότητα, αντιμετώπιση και αποκατάσταση των καταστροφών που συμβαίνουν στην περιοχή του Δήμου.
- Μεριμνά για τη διάθεση και συντονίζει τη δράση του απαραίτητου δυναμικού και μέσων για την πρόληψη, ετοιμότητα, αντιμετώπιση και αποκατάσταση των καταστροφών που συμβαίνουν στην περιοχή του Δήμου.
- Επεξεργάζεται ειδικότερες προτάσεις προς τις αρμόδιες υπηρεσίες για την προστασία των δασικών περιοχών του Δήμου, συμμετέχει στην οργάνωση της πυροπροστασίας των δασών και διατυπώνει προτάσεις για την αποκατάσταση των δασών.

- Ενημερώνει τους κατοίκους του Δήμου για απειλούμενους κινδύνους καταστροφών και παρέχει οδηγίες κατά την εκδήλωση των εκτάκτων φαινομένων προς αντιμετώπιση καταστροφών με στόχο την ελαχιστοποίηση των συνεπειών από αυτές τις καταστροφές.
- Καταρτίζει σε συνεργασία με τους κρατικούς φορείς το έργο της πληροφόρησης και ευαισθητοποίησης των πολιτών στον τομέα της Πολιτικής Προστασίας τόσο σε επίπεδο γενικής ενημέρωσης όσο και σε επίπεδο παροχής ειδικών οδηγιών προς αντιμετώπιση συγκεκριμένης καταστροφής ή κατάσταση έκτακτης ανάγκης.
- Αξιοποιεί τις εθελοντικές οργανώσεις των Δημοτών και των ειδικευμένων εθελοντών με στόχο την ελαχιστοποίηση των συνεπειών από τις καταστροφές.
- Τηρεί ειδικό φάκελο για κάθε γενική ή τοπική μεγάλης έκτασης καταστροφή στον οποίο περιέχονται τα στοιχεία του συνόλου των ενεργειών για την αντιμετώπιση καταστροφών κατά την εκδήλωση των εκτάκτων φαινομένων καθώς και για την αποκατάσταση των ζημιών.
- Ο υπεύθυνος του Γραφείου για την υλοποίηση των αρμοδιοτήτων του συνεργάζεται με τους προϊστάμενους των οργανικών μονάδων του Δήμου που του παρέχουν το αναγκαίο προσωπικό του Δήμου και τα αναγκαία μέσα και μηχανήματα συντάσσοντας προς τούτο σχετική κατάσταση που κατά την εκδήλωση των εκτάκτων φαινομένων θα προβούν στην πρόληψη, στην αντιμετώπιση των καταστροφών και την αποκατάσταση των ζημιών.

### **Τμήμα Επέκτασης και Συντήρησης Πρασίνου:**

#### 1. Γραφείο Σχεδιασμού και Εποπτείας Πρασίνου

- Μελετά, σχεδιάζει και εισηγείται για τη βελτίωση των συστημάτων και μέσων που είναι κατάλληλα για τη διασφάλιση της ικανοποιητικής συντήρησης των χώρων πρασίνου του Δήμου.
- Μελετά και εισηγείται για τις τεχνικές προδιαγραφές και τις αναγκαίες ποσότητες κάθε είδους τεχνικών μέσων και υλικών που απαιτούνται για την αποτελεσματική και αποδοτική εκτέλεση των λειτουργιών της συντήρησης των χώρων πρασίνου του Δήμου (τεχνικά μέσα, εργαλεία, λιπάσματα, φάρμακα κ.λπ.).
- Συγκεντρώνει, τηρεί και επεξεργάζεται στοιχεία από την εκτέλεση των εργασιών συντήρησης πρασίνου και διαμορφώνει και παρακολουθεί σχετικούς δείκτες αποδοτικότητας.
- Διαμορφώνει τα κατάλληλα προγράμματα για τη διενέργεια των εργασιών συντήρησης των χώρων πρασίνου (φυτεύσεις, λίπανση, πότισμα, κλάδεμα κ.λπ.).
- Μελετά, σχεδιάζει και εισηγείται την κατάλληλη συγκρότηση και στελέχωση των διαφόρων συνεργειών εκτέλεσης εργασιών συντήρησης πρασίνου και εισηγείται σχετικά προγράμματα αναγκών ανθρώπινου δυναμικού.
- Παρακολουθεί την κανονική εφαρμογή των προγραμμάτων διενέργειας των εργασιών συντήρησης πρασίνου και εποπτεύει την ποιότητα των αποτελεσμάτων των σχετικών εργασιών.
- Καταρτίζει και μεριμνά για την εφαρμογή προγραμμάτων εκπαίδευσης του προσωπικού συντήρησης του πρασίνου του Δήμου.

#### 2. Γραφείο Συντήρησης Πρασίνου

- Φροντίζει για τη φύτευση, τη συντήρηση, τη διαρρύθμιση και την ανακαίνιση των Δημοτικών Κήπων και του πρασίνου της πόλης.

- Επιβλέπει τη συντήρηση των Δενδροστοιχιών και επιμελείται για την έγκαιρη προμήθεια των απαιτούμενων εκάστοτε εποχιακών φυτών και υλικών (λιπάσματα τύρφη κ.λπ.).
- Μεριμνά για τη δημιουργία και συντήρηση φυτωρίων, τον εμπλουτισμό τους σε είδος και ποικιλίες και γενικά για την εκτέλεση κάθε εργασίας που αποσκοπεί στην ανάπτυξη και διάδοση του πρασίνου στην πόλη.
- Διαμορφώνει τα αναλυτικά περιοδικά προγράμματα, σύμφωνα με τις κατευθύνσεις του Γραφείου Σχεδιασμού και Εποπτείας Πρασίνου και συγκροτεί τα συνεργεία για την εκτέλεση των εργασιών συντήρησης πρασίνου και κηποτεχνίας.
- Διενεργεί με τα κατάλληλα συνεργεία και τεχνικά μέσα το έργο της συντήρησης πρασίνου και κηποτεχνίας.
- Μεριμνά για το σωστό χειρισμό και τη διατήρηση σε καλή κατάσταση των τεχνικών μέσων που χρησιμοποιούν τα συνεργεία του Τμήματος.
- Καταγράφει και συγκεντρώνει καθημερινά στοιχεία για την εκτέλεση των προγραμμάτων πρασίνου του Τμήματος και ενημερώνει σχετικά το Γραφείο Σχεδιασμού και Εποπτείας Πρασίνου.

### Τμήμα Σχεδιασμού και Εποπτείας Καθαριότητας

#### 1. Γραφείο σχεδιασμού και εποπτείας καθαριότητας

- Μελετά την οργάνωση και λειτουργία του συστήματος συλλογής και μεταφοράς και μεριμνά για την έκδοση της προβλεπόμενης άδειας συλλογής και μεταφοράς.
- Μελετά, σχεδιάζει και εισηγείται για τη βελτίωση των συστημάτων και μέσων που είναι ακατάλληλα για τη διασφάλιση της αποκομιδής και μεταφοράς των απορριμμάτων και των ανακυκλώσιμων υλικών, καθώς και της καθαριότητας των κοινόχρηστων χώρων του Δήμου.
- Μελετά και εισηγείται για τις τεχνικές προδιαγραφές και τις αναγκαίες ποσότητες των κάθε είδους τεχνικών μέσων και υλικών που απαιτούνται για την αποτελεσματική και αποδοτική εκτέλεση των παραπάνω λειτουργιών (οχήματα, τεχνικά μέσα, κάδοι κ.λπ.).
- Συγκεντρώνει, τηρεί και επεξεργάζεται στοιχεία από την εκτέλεση των λειτουργιών της καθαριότητας και διαμορφώνει και παρακολουθεί σχετικούς δείκτες αποδοτικότητας.
- Διαμορφώνει τα κατάλληλα προγράμματα για τη διενέργεια των εργασιών καθαριότητας (αποκομιδή απορριμμάτων, ανακυκλώσιμων υλικών, οδοκαθαρισμός, ειδικά συνεργεία κ.λπ.)
- Μελετά, σχεδιάζει και εισηγείται την κατάλληλη συγκρότηση και στελέχωση των διαφόρων συνεργείων και εισηγείται προγράμματα αναγκών ανθρώπινου δυναμικού.
- Παρακολουθεί την κανονική εφαρμογή των προγραμμάτων διενέργειας των εργασιών και εποπτεύει την ποιότητα των αποτελεσμάτων των σχετικών εργασιών.
- Καταρτίζει και μεριμνά για την εφαρμογή προγραμμάτων εκπαίδευσης του προσωπικού της Διεύθυνσης.

Στο γραφείο Σχεδιασμού και Εποπτείας Καθαριότητας, εντάσσονται επίσης και οι επόπτες καθαριότητας οι αρμοδιότητες και τα καθήκοντα των οποίων καθορίζονται ως εξής:

- Φροντίζουν για τον προγραμματισμό των εργασιών των καθαριστριών και αναθέτουν σε αυτές τον τομέα τους για την παροχή υπηρεσιών για την καθαριότητα και επιμέλεια των Δημοτικών Καταστημάτων και Εγκαταστάσεων.



- Εκτελούν άμεσα τις εντολές του Προϊστάμενου Καθαριότητας.
- Ακολουθούν το ωράριο εργασίας του εργατοτεχνικού προσωπικού καθαριότητας του Δήμου.
- Ελέγχουν το ωράριο εργασίας για όλο το εργατοτεχνικό προσωπικό του Δήμου.
- Επιβλέπουν την ενημέρωση των καρτελών παρουσίας του προσωπικού κατά την προσέλευση ή αποχώρησή τους και ενημερώνουν τον Προϊστάμενο του Τμήματος για τις σημειούμενες απουσίες.
- Επιβλέπουν προσωπικά την επιτόπου εκτέλεση των εργασιών που ανατίθενται στο εργατοτεχνικό προσωπικό σύμφωνα με το καταρτιζόμενο πρόγραμμα.
- Δέχονται τα παράπονα ή αιτήματα των κατοίκων της Πόλης σχετικά με την καθαριότητα και φροντίζουν εφόσον πρόκειται για θέματα καθημερινότητας για την αντιμετώπισή τους.
- Ενημερώνουν τον Προϊστάμενο του τμήματος και τον Διευθυντή της Διεύθυνσης για όσες διαπιστώσεις κάνουν κατά την εκτέλεση των καθηκόντων τους.
- Αναφέρουν αμέσως τις ελλείψεις σε είδη εργαλεία και υλικά που αφορούν τα μέσα που χρησιμοποιούνται από την υπηρεσία καθαριότητας.
- Φροντίζουν ώστε τα υπάρχοντα αναγκαία μέσα για την εκτέλεση της δουλειάς των εργαζομένων να βρίσκονται στον ενδεδειγμένο χώρο που χρειάζονται.

## 2. Γραφείο Αποκομιδής Απορριμμάτων

- Διαμορφώνει τα αναλυτικά περιοδικά προγράμματα, σύμφωνα με τις κατευθύνσεις του Γραφείου Σχεδιασμού και Εποπτείας Καθαριότητας και του Γραφείου Διαχείρισης Ανακυκλώσιμων Υλικών και συγκροτεί τα συνεργεία για την αποκομιδή των αστικών απορριμμάτων και των ανακυκλούμενων υλικών και τη μεταφορά τους στους ΧΥΤΑ ή τα εργοστάσια επεξεργασίας τους.
- Διενεργεί με τα κατάλληλα συνεργεία και τεχνικά μέσα το έργο της αποκομιδής των αστικών απορριμμάτων και των ανακυκλούμενων υλικών και τη μεταφορά τους στους ΧΥΤΑ ή τα εργοστάσια επεξεργασίας τους.
- Μεριμνά για το σωστό χειρισμό και τη διατήρηση σε καλή κατάσταση των οχημάτων και τεχνικών μέσων που χρησιμοποιούν τα συνεργεία καθαριότητας του Τμήματος.
- Καταγράφει και συγκεντρώνει καθημερινά στοιχεία για την εκτέλεση των προγραμμάτων αποκομιδής των απορριμμάτων και των ανακυκλούμενων υλικών και ενημερώνει σχετικά το Γραφείο Σχεδιασμού και Εποπτείας Καθαριότητας και το Γραφείο Διαχείρισης Ανακυκλώσιμων Υλικών
- Μεριμνά για το πλύσιμο και τη διατήρηση σε καλή κατάσταση των κάδων και των απορριμματοδοχείων συγκέντρωσης των απορριμμάτων και των ανακυκλούμενων υλικών.

## 3. Γραφείο Καθαρισμού Κτιρίων και λοιπών Κοινόχρηστων χώρων

- Διαμορφώνει τα αναλυτικά περιοδικά προγράμματα, σύμφωνα με τις κατευθύνσεις του Τμήματος Σχεδιασμού και Εποπτείας Καθαριότητας και συγκροτεί τα συνεργεία που είναι υπεύθυνα για τον καθαρισμό των οδών και των λοιπών κοινοχρήστων χώρων του Δήμου και τη συγκέντρωση των απορριμμάτων σε χώρους μεταφόρτωσης.

- Διενεργεί με τα κατάλληλα συνεργεία και τεχνικά μέσα το έργο του καθαρισμού των οδών και των λοιπών κοινοχρήστων χώρων του Δήμου και της συγκέντρωσης των απορριμμάτων σε χώρους μεταφόρτωσης.
- Μεριμνά για τον σωστό χειρισμό και τη διατήρηση σε καλή κατάσταση των τεχνικών μέσων που χρησιμοποιούν τα συνεργεία καθαριότητας του τμήματος.
- Συγκροτεί ειδικά συνεργεία και διενεργεί παρεμφερείς εργασίες όπως η περισυλλογή ογκωδών αντικειμένων, ο καθαρισμός από παράνομες αφίσες και διαφημίσεις, ο καθαρισμός εγκαταλελειμμένων οικιών κ.λπ.
- Καταγράφει και συγκεντρώνει καθημερινά στοιχεία για την εκτέλεση των προγραμμάτων καθαριότητας του Γραφείου και ενημερώνει σχετικά το Τμήμα Σχεδιασμού και Εποπτείας Καθαριότητας.
- Φροντίζει για την καθαριότητα όλων των εσωτερικών χώρων των δημοτικών κτιρίων.

#### 4. Γραφείο Περίθαλψης Αδέσποτων Ζώων

- Συγκροτεί συνεργεία περισυλλογής αδέσποτων σκύλων στα όρια του Δήμου ύστερα από συνεργασία με την Κτηνιατρική Υπηρεσία για την εκπαίδευση υπαλλήλων του Δήμου στη μεταχείριση αδέσποτων ζώων. Εξοπλίζει τα συνεργεία περισυλλογής με τα απαραίτητα μέσα ατομικής προστασίας.
- Προγραμματίζει τις προμήθειες και επιμελείται την αποθήκευση των απαιτούμενων ειδών υλικών ή σκευών ιατροφαρμακευτικής περίθαλψης καθαριότητας και σίτισης των ζώων καθώς και των προβλεπόμενων μέσων ατομικής προστασίας των συνεργείων περισυλλογής και των ειδών λειτουργίας των εγκαταστάσεων φιλοξενίας τους.
- Παρέχει ιατροφαρμακευτική περίθαλψη στα ζώα που περισυλλέγονται (εμβολιασμοί χάπια θεραπείες στείρωσεις κ.λπ.) σύμφωνα με την εκάστοτε ισχύουσα κτηνιατρική νομοθεσία και εποπτεία των εργασιών καθαριότητας, αποπαρασίτωσης, σήμανσης και σίτισης των ζώων.
- Μεριμνά για την υγειονομικά αποδεκτή λειτουργία ειδικών εγκαταστάσεων φιλοξενίας των αδέσποτων ζώων.
- Τηρεί ατομικά μητρώα για τα ζώα που εισέρχονται ή εξέρχονται του Κυνοκομείου καθώς και τα μητρώα υιοθεσίας τους. Έχει επίσης την επιμέλεια για την αναλυτική ενημέρωση των μητρώων (βιβλιάρια κτηνιατρικής παρακολούθησης).
- Συνεργάζεται με τα φιλοζωικά σωματεία της περιοχής του Δήμου και τις αρμόδιες κτηνιατρικές υπηρεσίες για την από κοινού διοργάνωση εκδηλώσεων πληροφόρησης και ευαισθητοποίησης των δημοτών ανάπτυξης δραστηριοτήτων υιοθεσίας εκπόνησης και εφαρμογής προγραμμάτων πρόληψης και προστασίας της δημόσιας υγείας.
- Εκτελεί εργασίες περισυλλογής των αδέσποτων σκύλων από ειδικά εκπαιδευμένα συνεργεία. Μεριμνά για την περισυλλογή και ταφή νεκρών ζώων σύμφωνα με τα προβλεπόμενα στον Κανονισμό Λειτουργίας του Κυνοκομείου. Σε όλες τις εργασίες περισυλλογής τα συνεργεία χρησιμοποιούν υποχρεωτικά τα προβλεπόμενα μέσα ατομικής τους προστασίας.
- Μεριμνά για τη λειτουργία ειδικών εγκαταστάσεων φιλοξενίας των αδέσποτων ζώων. Εκτελεί εργασίες φύλαξης καθαριότητας αποπαρασίτωσης σήμανσης και σίτισης των ζώων και εξασφάλιση της υγειονομικά αποδεκτής παραμονής των ζώων.

- Ενημερώνει τον υπεύθυνο του Κυνοκομείου για κάθε θέμα περισυλλογής αδέσποτων ζώων που ανακύπτει στα όρια ευθύνης του Δήμου και φροντίζει για την ανάληψη ενεργειών μόνο μετά τη λήψη συγκεκριμένων κατά περίπτωση οδηγιών.
- Εκτελεί εργασίες καθαριότητας όλων των εγκαταστάσεων του Κυνοκομείου.
- Μεριμνά για τη φύλαξη όλων των εγκαταστάσεων του Κυνοκομείου.

#### Τμήμα Συντήρησης Εγκαταστάσεων και Λοιπών Υποδομών

##### 1. Γραφείο Συντήρησης Κοινόχρηστων Χώρων, Μηχανημάτων, Κτιριακών Υποδομών και Δικτύων.

- Το Γραφείο αυτό είναι υπεύθυνο για την προμήθεια, συντήρηση και επισκευή του Μηχανικού Εξοπλισμού των Κήπων όπως (χλοοκοπτικές μηχανές, σκαπτικά μηχανήματα, ψεκαστικά μηχανήματα, μηχανικά ψαλίδια κοπής θάμνων, μηχανικό κομπρεσέρ κ.λπ.).
- Μεριμνά για την προμήθεια των απαραίτητων ανταλλακτικών των προαναφερομένων μηχανών.
- Συντονίζει και εκτελεί τις εργασίες για την κατασκευή, συντήρηση και επισκευή των κτιρίων αρμοδιότητάς του Δήμου καθώς και των κοινοχρήστων χώρων που εκτελούνται από προσωπικό που υπηρετεί στον Δήμο ή προσλαμβάνεται για τον σκοπό αυτό.

##### 2. Γραφείο Φύλαξης Κτιρίων και Δημοτικών Εγκαταστάσεων

- Το Γραφείο αυτό μεριμνά για την περιποίηση, την καθαριότητα και τη φύλαξη των κήπων, των παιδικών χαρών και των αθλητικών εγκαταστάσεων του δήμου και έχει την ευθύνη για την ασφάλεια εκείνων που βρίσκονται στους χώρους αυτούς.
- Εισηγείται αρμοδίως την αντικατάσταση και επισκευή οργάνων όταν τούτο απαιτείται, ενώ φροντίζει για τη συντήρηση και την ανάπτυξη του πρασίνου των χώρων αυτών.
- Μεριμνά για τη φύλαξη των Δημοτικών κτιρίων, τη συνεχή επίβλεψή τους και την έγκαιρη επισήμανση των φθορών που επέρχονται σε αυτά.
- Είναι υποχρεωμένοι να ενημερώνουν άμεσα τους προϊστάμενους των οργανικών μονάδων που ανήκουν καθώς και τη Δημοτική Αστυνομία για οποιαδήποτε φθορά συμβεί καθώς και συμβάντα ασυνήθιστα ή αδικαιολόγητα που κίνησαν την προσοχή τους και που έχουν άμεση σχέση με την ασφάλεια γενικά των κτιρίων και των χώρων.
- Προβαίνουν γενικά σε οποιού άλλου είδους νόμιμες ενέργειες για την καλύτερη διεξαγωγή των εργασιών τους.

##### 3. Γραφείο Κοιμητηρίου

- Τηρεί τις διαδικασίες λειτουργίας των δημοτικών κοιμητηρίων σύμφωνα με τις ισχύουσες διατάξεις και τους ειδικότερους κανονισμούς λειτουργίας του Δήμου.
- Μεριμνά για τη δημιουργία και λειτουργία κέντρων αποτέφρωσης νεκρών, καθώς και για τη χορήγηση αδειών ταφής και αποτέφρωσης νεκρών.
- Συγκροτεί, οργανώνει και συντονίζει τα συνεργεία του Τμήματος (εργάτες, συντηρητές κ.λπ.).
- Μεριμνά για την τήρηση των διαδικασιών και αρχείων καταγραφής των κάθε είδους πληροφοριακών στοιχείων που σχετίζονται με τη λειτουργία των δημοτικών κοιμητηρίων.

- Τηρεί τις διαδικασίες και τα αρχεία που σχετίζονται με τις οικονομικές δοσοληψίες των πολιτών ως προς τη λειτουργία των κοιμητηρίων και συνεργάζεται με τις οικονομικές υπηρεσίες του Δήμου για την απόδοση των εισπραττομένων ποσών.
- Μεριμνά για την καθαριότητα, ευπρέπεια, διακόσμηση των χώρων των κοιμητηρίων καθώς και για τη συντήρηση/κατασκευή των τάφων και λοιπών τεχνικών υποδομών και πρασίνου των κοιμητηρίων.
- Είναι αρμόδιο για κάθε θέμα που έχει σχέση με τους ενταφιασμούς των νεκρών και την τέλεση των μνημοσύνων καθώς και την εκταφή αυτών τηρώντας πάντοτε τις πιο αυστηρές προϋποθέσεις και τα μέτρα ασφαλείας της υγείας των εργαζόμενων στο Δημοτικό Νεκροταφείο και των κατοίκων σύμφωνα πάντα με τις ισχύουσες υγειονομικές διατάξεις.
- Είναι αρμόδιο για την τήρηση τάφων και οστεοφυλακίων. Μεριμνά για την παραχώρηση αυτών και γενικά επιμελείται της καλής καταστάσεως αυτών.
- Είναι αρμόδιο για την παροχή πληροφοριών για κάθε θέμα που αφορά στο Δημοτικό Νεκροταφείο, ενώ τηρεί όλα τα βιβλία που προβλέπονται από το νόμο.

#### 4. Γραφείο Συντήρησης Δικτύου Ύδρευσης – Αποχέτευσης

- Μεριμνά για την επισκευή, τη συντήρηση και την καλή λειτουργία των υδραυλικών έργων ύδρευσης, αποχέτευσης ακαθάρτων ομβρίων και των εγκαταστάσεων επεξεργασίας πόσιμου και ακαθάρτου νερού (γεωτρήσεις, δίκτυο ύδρευσης, υδατοδεξαμενές, δίκτυο αποχέτευσης, βιολογικός καθαρισμός κ.λπ.).
- Προγραμματίζει, εισηγείται, σχεδιάζει και μεριμνά για την κατασκευή έργων επέκτασης ή ανανέωσης των δικτύων ύδρευσης και αποχέτευσης του Δήμου και των αντίστοιχων εγκαταστάσεων επεξεργασίας νερού.
- Μεριμνά για την καταγραφή των καταναλώσεων νερού στους υδρομετρητές και ενημερώνει σχετικά τις Οικονομικές Υπηρεσίες για την είσπραξη του αντιτίμου των καταναλώσεων.
- Παραλαμβάνει τις μελέτες έργων ομβρίων και ακαθάρτων μετά την απόφαση κατακύρωσης του αποτελέσματος δημοπράτησης και προβαίνει στις ενέργειες υλοποίησής τους (Υπογραφή συμβάσεων, σύνταξη χρονοδιαγραμμάτων, εισήγηση και μέριμνα για τον ορισμό επιβλεπόντων, για την επίβλεψη έντεχνης και έγκαιρης εκτέλεσης, για τον έλεγχο των επιμετρήσεων και πιστοποιήσεων, για τη θεώρησή τους και για την έκδοση και προώθηση θεώρησης ενταλμάτων δαπανών).
- Επίσης μεριμνά για τη διενέργεια παραλαβής τους σε συνεργασία με την ΕΥΔΑΠ και την τήρηση σχετικού αρχείου.
- Διαβιβάζει τους σχετικούς πίνακες στη Διεύθυνση Οικονομικών Υπηρεσιών για την είσπραξη των δαπανών που βαρύνουν τους παρόδους ιδιοκτήτες.
- Έχει ευθύνη για την τακτική συντήρηση και άρτια λειτουργία οιωδηήποτε αγωγών και φρεατίων. Ειδικά για τα φρεάτια υδροσυλλογής και τους αγωγούς ομβρίων διενεργεί τακτικό έλεγχο σε όλη την έκταση της πόλης. Εισημαίνει τις όποιες εμφράξεις και καταγράφει σχετικά παράπονα δημοτών. Μεριμνά για την αποκατάσταση της λειτουργίας των φρεατίων και αγωγών αυτών είτε με συντηρητές του Δήμου είτε με εξωτερικά συνεργεία συντήρησης εισηγούμενο προς τούτο και μεριμνώντας για την υλοποίηση αναλόγων μελετών.

- Εισηγείται επίσης στο Τμήμα Μελετών την προμήθεια των σχετικών υλικών συντήρησης και μεριμνά για την αποθήκευση και διάθεσή τους.
- Τηρεί αρχείο όλων των ανωτέρω συντηρήσεων.

#### 5. Γραφείο Επέκτασης – Συντήρησης Δικτύου Ηλεκτροφωτισμού

Το Γραφείο έχει αντικείμενο τη μελέτη και εκτέλεση έργων που αφορούν:

- Στην επέκταση, συντήρηση, επισκευή και βελτίωση του δικτύου ηλεκτροφωτισμού των οδών και γενικά των υπαιθρίων χώρων του Δήμου, καθώς και του φωτισμού για την ανάδειξη των δημοτικών κτιρίων, μνημείων και αρχαιολογικών χώρων της περιοχής.
- Στην επέκταση, συντήρηση και επισκευή του δικτύου φωτεινής σηματοδότησης για τη ρύθμιση της κυκλοφορίας στην περιοχή του Δήμου.
- Στην εγκατάσταση και συντήρηση κάθε είδους πληροφοριακών πινακίδων στην περιοχή του Δήμου (πινακίδες ονομασίας οδών και πλατειών, αρίθμησης κτιρίων, παροχής πληροφοριών σε οδηγούς και διερχομένους, πινακίδες στάσεων συγκοινωνιακών μέσων κ.λπ.).
- Στην εκτέλεση εργασιών απομάκρυνσης παράνομων διαφημιστικών πινακίδων.
- Στην εκτέλεση εργασιών σήμανσης και διαγράμμισης οδών, καθώς και τοποθέτησης και συντήρησης προστατευτικών μέσων για την ασφάλεια της κυκλοφορίας οχημάτων και πεζών.
- Στη συντήρηση, επισκευή ή βελτίωση του ηλεκτρομηχανολογικού εξοπλισμού και των κάθε είδους Η/Μ εγκαταστάσεων των Δήμου.

**Τμήμα Κίνησης και Συντήρησης Οχημάτων και Λοιπού Μηχανολογικού Εξοπλισμού**1. Γραφείο Κίνησης Οχημάτων και λοιπού Μηχανολογικού Εξοπλισμού και Εγκαταλελειμμένων Αυτοκινήτων

- Είναι αρμόδιο για τον προγραμματισμό της κινήσεως των πάσης φύσεως οχημάτων του Δήμου και καθορίζει το διατιθέμενο προσωπικό (οδηγούς και εργάτες).
- Έχει την ευθύνη της έκδοσης των δελτίων κίνησης και διαταγών πορείας και δελτίου εφοδιασμού σε καύσιμα, τη σωστή λειτουργία του χιλιομετρητή των οχημάτων, της τήρησης των μητρώων των οχημάτων και των προβλεπόμενων από το νόμο βιβλίων διαχείρισης υλικών κίνησης, χρέωσης κατανάλωσης πετρελαίου, λιπαντικών κ.λπ.
- Τηρεί τα υπό του β.δ. 542/1961 προβλεπόμενα βιβλία.
- Εισηγείται για την προμήθεια του αναγκαίου μηχανολογικού εξοπλισμού, των αναγκαίων εργαλείων ανταλλακτικών, λιπαντικών, καυσίμων κ.λπ., των οποίων έχει την ευθύνη για τη σωστή διαχείριση και διάθεση και την υπεύθυνη τήρηση και θεώρηση όλων των σχετικών με αυτά διαχειριστικών εντύπων του Δήμου.
- Εισηγείται για την ασφάλιση των οχημάτων του προσωπικού και των εγκαταστάσεων.
- Ανταποκρίνεται άμεσα στις καταγγελίες των Δημοτών σχετικά με τα εγκαταλελειμμένα αυτοκίνητα.
- Φροντίζει για την άμεση περισυλλογή τους, την απομάκρυνσή τους και τη μεταφορά τους σε συνεργασία με τις αρμόδιες Υπηρεσίες και σύμφωνα με την ισχύουσα νομοθεσία.
- Διενεργεί συστηματικούς ελέγχους για την ορθή πραγματοποίηση των εντολών.
- Τηρεί δελτία κινήσεως οχημάτων, μητρώα αυτοκινήτων, ειδικό φάκελο για κάθε αυτοκίνητο ξεχωριστά και βιβλίο τακτικής συντήρησης ζημιών και επισκευών.
- Συνεργάζεται με το γραφείο επισκευής και συντήρησης ώστε να επιτυγχάνεται η μέγιστη δυνατή διαθεσιμότητα οχημάτων.

2. Γραφείο Επισκευής και Συντήρησης Οχημάτων και λοιπού Μηχανολογικού Εξοπλισμού

- Φροντίζει για τη συντήρηση και επισκευή όλων των οχημάτων του Δήμου και την καλή τους λειτουργία. Εισηγείται την προμήθεια νέων μηχανημάτων, είτε λόγω αύξησης των αναγκών, είτε για την αντικατάσταση των πεπαλαιωμένων των οποίων η συντήρηση κρίνεται ασύμφορη και τηρεί όλα τα βιβλία συντήρησης οχημάτων.
- Φροντίζει για την επισκευή και συντήρηση των κάδων απορριμμάτων, για την επίβλεψη της καλής λειτουργίας τους στις θέσεις που έχουν τοποθετηθεί, για τη σωστή χρήση τους. Επίσης εισηγείται την αγορά ανταλλακτικών για την επισκευή τους.
- Φροντίζει για τη συντήρηση και επισκευή του λοιπού μικρού μηχανολογικού εξοπλισμού του Δήμου.
- Συνεργάζεται με το Τμήμα Αποθηκών και Διαχείρισης Υλικού με σκοπό την προμήθεια διαφόρων ανταλλακτικών εργαλείων λιπαντικών καυσίμων κ.λπ. και έχει την ευθύνη για τη σωστή διαχείριση αυτών.
- Έχει την υποχρέωση να ενεργεί εβδομαδιαία ή μηνιαία Τεχνική Επιθεώρηση στα πάσης φύσεως οχήματα και μηχανήματα του Δήμου.

**ΠΑΡΑΡΤΗΜΑ Η****ΠΑΡΑΡΤΗΜΑ Η – ΧΩΡΟΙ ΚΑΤΑΦΥΓΗΣ ΠΛΗΘΥΣΜΟΥ ΚΑΙ  
ΧΩΡΟΙ ΕΝΑΠΟΘΕΣΗΣ ΑΔΡΑΝΩΝ ΥΛΙΚΩΝ  
ΣΕ ΕΠΙΠΕΔΟ ΔΗΜΟΥ ΕΛΕΥΣΙΝΑΣ**

Το παρόν προσαρτάται στο ΣΧΕΔΙΟ ΑΝΤΙΜΕΤΩΠΙΣΗΣ ΕΚΤΑΚΤΩΝ ΑΝΑΓΚΩΝ ΚΑΙ ΑΜΕΣΗΣ/ΒΡΑΧΕΙΑΣ ΔΙΑΧΕΙΡΙΣΗΣ ΣΥΝΕΠΕΙΩΝ ΑΠΟ ΤΗΝ ΕΚΔΗΛΩΣΗ ΤΑΜΕ ΤΟΥ ΔΗΜΟΥ ΕΛΕΥΣΙΝΑΣ και αποτελεί αναπόσπαστο τμήμα του.

Οι χώροι που έχουν ορισθεί ως σημεία συγκέντρωσης πληθυσμού στη ΔΕ Ελευσίνας είναι οι εξής:

1. Περιφερειακή Ενότητα Δυτικής Αττικής
2. ΚΤΕΟ Μάνδρας
3. Βοηθητικό γήπεδο Πανελευσινακού στην οδό Ηρώων Πολυτεχνείου
4. Κλειστό γυμναστήριο Ελευσίνας «Ανδρέας Δασκαλάκης»

Οι χώροι που έχουν ορισθεί ως σημεία συγκέντρωσης πληθυσμού στη ΔΕ Μαγούλας είναι οι εξής:

1. Πρώην Εταιρεία Βεϊνόγλου (Περιοχή Πάτημα)

Στον παρόν Σχέδιο παρουσιάζονται μόνο οι κλειστοί χώροι καταφυγής πληθυσμού οι οποίοι διαθέτουν επαρκή χώρο, θέσεις στάθμευσης, φωτισμό, δίκτυα υδροδότησης, αποχέτευσης, τηλεπικοινωνιών κλπ.

Στη συνέχεια παρουσιάζονται λεπτομέρειες των ως άνω χώρων, καθώς και η χαρτογραφική τους απεικόνιση.



**Χάρτες με στεγασμένους ασφαλείς χώρους για συγκέντρωση και διαμονή πληθυσμού****1. Σημεία συγκέντρωσης πληθυσμού στην περιοχή του Ελευσίνας**

Όνομα	Χρήση	Διαθέσιμα Δίκτυα και υποδομές	Κατάλληλος ως χώρος
Περιφερειακή Ενότητα Δυτικής Αττικής	Στεγασμένος και υπαίθριος χώρος	Δίκτυα κοινής ωφέλειας (υδροδότηση, αποχέτευση, φωτισμός) Στάθμευση, χώροι υγιεινής, βοηθητικοί χώροι κτλ	Καταφυγής σε περίπτωση ΤΑΜΕ
			Στέγασης σε περίπτωση ΤΑΜΕ



Εικόνα 1 Περιφερειακή Ενότητα Δυτικής Αττικής

Όνομα	Χρήση	Διαθέσιμα Δίκτυα και υποδομές	Κατάλληλος ως χώρος
ΚΤΕΟ Μάνδρας	Στεγασμένος και υπαίθριος χώρος	Δίκτυα κοινής ωφέλειας (υδροδότηση, αποχέτευση, φωτισμός) Στάθμευση, χώροι υγιεινής, βοηθητικοί χώροι κτλ	Καταφυγής σε περίπτωση ΤΑΜΕ
			Στέγασης σε περίπτωση ΤΑΜΕ



Εικόνα 2 ΚΤΕΟ Μάνδρας

Όνομα	Θέση	Χρήση	Διαθέσιμα Δίκτυα και υποδομές	Κατάλληλος ως χώρος
Βοηθητικό γήπεδο Πανελευσινιακού	Ηρώων Πολυτεχνείου 81	Στεγασμένος και υπαίθριος χώρος	Δίκτυα κοινής ωφέλειας (υδροδότηση, αποχέτευση, φωτισμός) Στάθμευση, χώροι υγιεινής, βοηθητικοί χώροι κτλ	Καταφυγής σε περίπτωση ΤΑΜΕ
				Στέγασης σε περίπτωση ΤΑΜΕ



Εικόνα 3 Βοηθητικό γήπεδο Πανελευσινιακού





Όνομα	Θέση	Χρήση	Διαθέσιμα Δίκτυα και υποδομές	Κατάλληλος ως χώρος
Κλειστό γυμναστήριο Ελευσίνας «Ανδρέας Δασκαλάκης»	Ηρώων Πολυτεχνείου 165	Στεγασμένος και υπαίθριος χώρος	Δίκτυα κοινής ωφέλειας (υδροδότηση, αποχέτευση, φωτισμός) Στάθμευση, χώροι υγιεινής, βοηθητικοί χώροι κτλ	Καταφυγής σε περίπτωση ΤΑΜΕ
				Στέγασης σε περίπτωση ΤΑΜΕ



Εικόνα 4 Κλειστό γυμναστήριο Ελευσίνας «Ανδρέας Δασκαλάκης»

## 2. Σημεία συγκέντρωσης πληθυσμού στη ΔΕ Μαγούλας

Όνομα	Θέση	Χρήση	Διαθέσιμα Δίκτυα και υποδομές	Κατάλληλος ως χώρος
Πρώην Εταιρεία Βεινόγλου (Περιοχή Πάτημα)	Ηρώων Πολυτεχνείου & Νικηταρά	Στεγασμένος και υπαίθριος χώρος	Δίκτυα κοινής ωφέλειας (υδροδότηση, αποχέτευση, φωτισμός) Στάθμευση, χώροι υγιεινής, βοηθητικοί χώροι κτλ	Καταφυγής σε περίπτωση ΤΑΜΕ



Εικόνα 5 Πρώην Εταιρεία Βεινόγλου (Περιοχή Πάτημα)

Οι χώροι εναπόθεσης αδρανών υλικών σε επίπεδο Δήμου Ελευσίνας, ήτοι:

1. Δημοτικό ΚΔΑΥ (Βλύχα Ελευσίνας) - συντεταγμένες από Google: 38.044478, 23.526619 (Δημοτική Ενότητα Ελευσίνας)
2. Αντλιοστάσια Δήμου Ελευσίνας (Μαγούλα) - συντεταγμένες από Google: 38.080204, 23.539874 (Δημοτική Ενότητα Μαγούλας)

έχουν απεικονιστεί χαρτογραφικά στο Παράρτημα Α του παρόντος Σχεδίου.



**ΠΑΡΑΡΤΗΜΑ Θ****ΠΑΡΑΡΤΗΜΑ Θ – ΤΗΛΕΦΩΝΙΚΟΣ ΚΑΤΑΛΟΓΟΣ ΦΟΡΕΩΝ ΚΑΙ  
ΥΠΗΡΕΣΙΩΝ ΣΕ ΕΠΙΠΕΔΟ ΔΗΜΟΥ  
ΕΛΕΥΣΙΝΑΣ**

Το παρόν προσαρτάται στο ΣΧΕΔΙΟ ΑΝΤΙΜΕΤΩΠΙΣΗΣ ΕΚΤΑΚΤΩΝ ΑΝΑΓΚΩΝ ΚΑΙ ΑΜΕΣΗΣ/ΒΡΑΧΕΙΑΣ ΔΙΑΧΕΙΡΙΣΗΣ ΣΥΝΕΠΕΙΩΝ ΑΠΟ ΤΗΝ ΕΚΔΗΛΩΣΗ ΤΑΜΕ ΤΟΥ ΔΗΜΟΥ ΕΛΕΥΣΙΝΑΣ και αποτελεί αναπόσπαστο τμήμα του.

Στη συνέχεια παρατίθεται τηλεφωνικός κατάλογος όλων των φορέων και υπηρεσιών σε επίπεδο Δήμου, καθώς και των υπεύθυνων πολιτικής προστασίας.

α/α	ΥΠΗΡΕΣΙΑ/ΦΟΡΕΑΣ	ΤΗΛΕΦΩΝΟ
1	ΠΥΡΟΣΒΕΣΤΙΚΗ ΥΠΗΡΕΣΙΑ ΕΛΕΥΣΙΝΑΣ	199 2132158300 2132148335
2	ΑΣΤΥΝ. ΤΜΗΜΑ ΕΛΕΥΣΙΝΑΣ	2105546285
3	ΤΡΟΧΑΙΑ ΕΛΕΥΣΙΝΑΣ	2105546930

4	ΕΚΑΒ	166
5	ΝΟΣΟΚΟΜΕΙΟ «ΘΡΙΑΣΙΟ»	2132028000
6	ΚΕΝΤΡΟ ΥΓΕΙΑΣ ΕΛΕΥΣΙΝΑΣ	2132006900
7	ΠΕΡΙΦΕΡΕΙΑΚΗ ΕΝΟΤΗΤΑ ΔΥΤ. ΑΤΤΙΚΗΣ (Γρ. Αντιπεριφερειάρχη) Τμήμα Πολιτικής Προστασίας	2132047002  2132047023, 032
8	Τμήμα Περιβάλλοντος, Ανακύκλωσης και Πολιτικής Προστασίας	2105537248, 2105537223
9	Τηλεφωνικό Κέντρο ΔΕ Ελευσίνας	2105537100, 2105537252
10	Τηλεφωνικό Κέντρο ΔΕ Μαγούλας	2132140410

Στον επόμενο Πίνακα παρατίθενται οι υπεύθυνοι του Δήμου για δράσεις πολιτικής προστασίας και τα τηλέφωνα επικοινωνίας (σταθερά και κινητά).

ΙΔΙΟΤΗΤΑ	ΟΝΟΜΑΤΕΠΩΝΥΜΟ	E-MAIL	ΤΗΛΕΦΩΝΟ ΥΠΗΡΕΣΙΑΣ	ΦΑΞ ΥΠΗΡΕΣΙΑΣ	ΚΙΝΗΤΟ	ΤΗΛΕΦΩΝΟ ΟΙΚΙΑΣ
Δήμαρχος	Οικονόμου Αργύριος	aoikonomou62@gmail.com	210-5537301	210-5537254	6944376515	210-5561888
Αντιδήμαρχος Πολιτικής Προστασίας	Παππάς Λεωνίδα	rappasleon62@yahoo.gr rappasleon62@gmail.com	210-5541359 2100100697	210-5548156	6908443271	210-5562601
Προϊστάμενος Διεύθυνσης Καθαριότητας, Ανακύκλωσης, Περιβάλλοντος και Πρασίνου	Κανάκης Σωτήριος	stkanakis@gmail.com	210-5547942	210-5547942	6977985245	210-5557377
Αναπληρωτής Προϊσταμένου Διεύθυνσης Καθαριότητας, Ανακύκλωσης, Περιβάλλοντος και Πρασίνου	Χρηστίδης Αναστάσιος	grper@elefsina.gr	210-5537248	210-5537269	6993275969	2296033960
Προϊστάμενος Τμήματος Περιβάλλοντος, Ανακύκλωσης και Πολιτικής Προστασίας	Χρηστίδης Αναστάσιος	grper@elefsina.gr	210-5537248	210-5537269	6993275969	2296033960

**Κατάρτιση, σε συνεργασία με τις Τεχνικές Υπηρεσίες του Δήμου, επικαιροποιημένου καταλόγου (μητρώου) υπαλλήλων που διαθέτουν τα κατάλληλα επαγγελματικά προσόντα, προκειμένου να συνδράμουν στο έργο της Γενικής Διεύθυνσης Αποκατάστασης Επιπτώσεων Φυσικών Καταστροφών (Γ.Δ.Α.Ε.Φ.Κ.) (Όνοματεπώνυμο, πατρώνυμο, ειδικότητα, οργανική μονάδα, τηλέφωνο εργασίας και κινητό).**

Στον Δήμο ΕΛΕΥΣΙΝΑΣ οι ακόλουθοι υπάλληλοι διαθέτουν τα κατάλληλα επαγγελματικά προσόντα, προκειμένου να συνδράμουν το έργο της ΓΔΑΕΦΚ, να συμμετάσχουν στη συγκρότηση των επιτροπών καταγραφής ζημιών και να προβούν σε άμεσο οπτικό έλεγχο των κτιρίων και των Σχολικών Μονάδων του Δήμου ΕΛΕΥΣΙΝΑΣ.

α/α	ΟΝΟΜΑΤΕΠΩΝΥΜΟ	ΕΙΔΙΚΟΤΗΤΑ	ΟΡΓΑΝΙΚΗ ΜΟΝΑΔΑ	ΤΗΛΕΦΩΝΟ ΕΡΓΑΣΙΑ	ΚΙΝΗΤΟ ΤΗΛΕΦΩΝΟ
1.	Παρασκευόπουλος Παντελεήμων	Πολιτικός Μηχανικός	Δ/ση Τεχν. Υπηρ.	2105537317	6953020494
2.	Βιολέτη Ευαγγελία	Πολιτικός Μηχ. Δομικών Έργων	»	2105537202	6976845687
3.	Γεωργούλη Μαρία	Τεχνολόγος Τοπογράφος Μηχανικός	»	2105537203	6945253418
4.	Γκιόκας Παναγιώτης	Τεχνολόγος Τοπογράφος Μηχανικός	»	2105537224	6997280824
5.	Μπισμπιρούλας Γεώργιος	Τεχνολόγος Πολιτικός Μηχανικός	»	2105537205	6989524570
6.	Μυτιληναίου Αλεξάνδρα	Αρχιτέκτων Μηχανικός	»	2105537221	6972605782
7.	Σιτζίμη Ειρήνη	Αρχιτέκτων Μηχανικός	»	2105537200	6979449833
8.	Ηλία Αγγελική	Τεχνολόγος Μηχανολόγος Μηχανικός	»	2105537318	6948533697
9.	Σακόβ Θεμιστοκλής	Πολιτικός Μηχανικός Δομικών Έργων	»	2105537201	6978295905
10.	Καρυωτάκης Εμμανουήλ	Αρχιτέκτων Μηχανικός	Δ/ση Υπηρεσίας Δόμησης	2131601134	6976777808
11.	Μεϊντάνη Αντιγόνη	Πολιτικός Μηχανικός	»	2131601159	6984103009
12.	Πέππα Αικατερίνη	Τοπογράφος Μηχανικός	»	2131601153	6977482008

Σχέδιο Αντιμετώπισης Εκτάκτων Αναγκών από Τεχνολογικά Ατυχήματα του Δήμου Ελευσίνας Έκδοση 2022

---

13.	Μόσχος Θεόδωρος	Μηχανολόγος Υπομηχανικός	»	2131601129	6976801809
14.	Μυλωνά Φωτεινή	Πολιτικός Μηχανικός	»	2131601141	6974615689
15.	Πανταζή Ελένη- Ιωάννα	Πολιτικός Υπομηχανικός	»	2131601164	6948521124

Κατάλογος Οχημάτων-Μηχανημάτων του Δήμου (Αρ. Κυκλ/ρίας, είδος μηχανήματος, θέση στάθμευσης, υπεύθυνος κινητοποίησης, τηλέφωνο εργασία και κινητό)

Κατάλογος Οχημάτων-Μηχανημάτων του Δήμου:

ΣΤΟΙΧΕΙΑ ΟΧΗΜΑΤΟΣ						ΣΤΟΙΧΕΙΑ ΧΩΡΟΥ ΣΤΑΘΜΕΥΣΗΣ			
ΕΙΔΟΣ ΟΧΗΜΑΤΟΣ	ΑΡΙΘΜΟΣ (Ποσότητα)	ΚΑΤΑΣΚΕΥΑΣΤΗΣ	ΑΔΕΙΑ ΚΥΚΛΟΦΟΡΙΑΣ	ΕΤΟΣ ΚΑΤΑΣΚΕΥΗΣ	ΑΡΙΘΜΟΣ ΚΥΚΛΟΦΟΡΙΑΣ	ΧΩΡΟΣ ΣΤΑΘΜΕΥΣΗΣ	ΔΙΕΥΘΥΝΣΗ ΧΩΡΟΥ ΣΤΑΘΜΕΥΣΗΣ	ΤΗΛΕΦΩΝΟ ΧΩΡΟΥ ΣΤΑΘΜΕΥΣΗΣ	ΦΑΞ ΧΩΡΟΥ ΣΤΑΘΜΕΥΣΗΣ
ΒΥΤΙΟΦΟΡΑ (ΟΧΗΜΑΤΑ ΜΕ ΒΥΤΙΟ ΝΕΡΟΥ)	2	BMS (10m <sup>3</sup> )		2009	ME112148	Συνεργεία Δήμου στην Ελευσίνα	Ηρώων Πολυτεχνείου 136	2105541359	2105548156
		MERCEDES (10m <sup>3</sup> )			KHI 8237	Συνεργεία Δήμου στην Μαγούλα	25ης Μαρτίου (τέρμα)	2105551798	2105551798
ΦΟΡΤΗΓΑ ΑΝΑΤΡΠΟΜΕΝΑ	9	RENAULT		2000	KHO5409	Συνεργεία Δήμου στην Ελευσίνα	Ηρώων Πολυτεχνείου 136	2105541359	2105548156
		RENAULT		2000	KHO5410	Συνεργεία Δήμου στην Ελευσίνα	Ηρώων Πολυτεχνείου 136	2105541359	2105548156
		VOLVO	1996		KHO 5328	Συνεργεία Δήμου στην Μαγούλα	25ης Μαρτίου (τέρμα)	2105551798	2105551798
		VOLVO		1996	KHO5350	Συνεργεία Δήμου στην Ελευσίνα	Ηρώων Πολυτεχνείου 136	2105541359	2105548156

		DAF	2018		Κ Η Η 5584	Σ υ ν ε ρ γ ε ί α Δ ή μ ο υ σ τ η ν Ε λ ε υ σ ί ν α	Η ρ ώ ω ν Π ο λ υ τ ε χ ν ε ί ο υ 136	2105541359	2105548156
		IVECO	2004		Κ Η Η 3265	Σ υ ν ε ρ γ ε ί α Δ ή μ ο υ σ τ η ν Ε λ ε υ σ ί ν α	Η ρ ώ ω ν Π ο λ υ τ ε χ ν ε ί ο υ 136	2105541359	2105548156
		MERCEDES	2018		Κ Η Η 7678	Σ υ ν ε ρ γ ε ί α Δ ή μ ο υ σ τ η ν Ε λ ε υ σ ί ν α	Η ρ ώ ω ν Π ο λ υ τ ε χ ν ε ί ο υ 136	2105541359	2105548156
		MERCEDES	2003		Κ Η Η 3264	Σ υ ν ε ρ γ ε ί α Δ ή μ ο υ σ τ η ν Ε λ ε υ σ ί ν α	Η ρ ώ ω ν Π ο λ υ τ ε χ ν ε ί ο υ 136	2105541359	2105548156
		MAN	2020	2020	Κ Η Η 8969	Σ υ ν ε ρ γ ε ί α Δ ή μ ο υ σ τ η ν Ε λ ε υ σ ί ν α	Η ρ ώ ω ν Π ο λ υ τ ε χ ν ε ί ο υ 136	2105541359	2105548156
ΦΟΡΤΩΤΕΣ ΓΑΙΩΝ	3	JCB	2006	2005	ME89680	Συνεργεία Δήμου στην Ελευσίνα	Ηρώων Πολυτεχνείου 136	2105541359	2105548156
		JCB	2010	2009	ME117159				
		BOB-CAT			ME127814				
ΕΚΣΚΑΦΕΑΣ (ΤΣΑΠΑ)	2	JCB	1996		ME53598	Σ υ ν ε ρ γ ε ί α σ τ η Δ ή μ ο υ Μ α γ ο ύ λ α	25 ης Μ α ρ τ ί ο υ ( τ έ ρ μ α )	2105551798	2105551798
		JCB	2014		ME126405	Σ υ ν ε ρ γ ε ί α Δ ή μ ο υ σ τ η ν Ε λ ε υ σ ί ν α	Η ρ ώ ω ν Π ο λ υ τ ε χ ν ε ί ο υ 136	2105541359	2105548156

ΦΟΡΤΗΓΑ ΜΙΚΡΑ (ΓΙΑ ΦΟΡΤΙΟ ΕΝΟΣ ΤΟΝΟΥ)	8	RENAULT	2005		Κ Η Η 8204	Συνεργεία Δήμου στην Ελευσίνα	Ηρώων Πολυτεχνείου 136	2105541359	2105548156
		FORD			ΚΗΟ 5447 (π ρ ο σ ω ρ ι ν ά ε κ τ ό ς λ ε ι τ ο υ ρ γ ι α ς)				
		TOYOTA	2004		ΚΗΙ 5270				
		TOYOTA	1998		ΚΗΟ 5458				
		TOYOTA	2008		ΚΗΗ 3226				
		TOYOTA	2008		ΚΗΙ 8239				
		TOYOTA	2008		ΚΗΗ 3227				
		FIAT			Κ Η Η 8205				
ΛΕΩΦΟΡΕΙΑ	3	AUTOCAR	2011		Κ Η Η 3280 (30 θ έ σ ε ω ν )	Σ υ ν ε ρ γ ε ι α Δ ή μ ο υ σ τ η ν Ε λ ε υ σ ί ν α	Η ρ ώ ω ν Π ο λ υ τ ε χ ν ε ί ο υ 136	2105541359	2105548156
		FORD (Γ Ι Α Α Μ Ε Α)	2005		Κ Η Ι 7025	Σ υ ν ε ρ γ ε ι α Δ ή μ ο υ σ τ η ν Ε λ ε υ σ ί ν α	Η ρ ώ ω ν Π ο λ υ τ ε χ ν ε ί ο υ 136	2105541359	2105548156
		Σ Φ Α Κ Ι Α Ν Α Κ Η Σ	2001		Κ Η Ο 5452 (30 θ έ σ ε ω ν )	Σ υ ν ε ρ γ ε ι α σ τ η Δ ή μ ο υ Μ α γ ο ύ λ α	25 η ς Μ α ρ τ ί ο υ ( τ έ ρ μ α )	2105551798	2105551798



## ΠΑΡΑΡΤΗΜΑ Ι

## ΠΑΡΑΡΤΗΜΑ Ι – ΠΡΟΤΥΠΟΙ ΠΙΝΑΚΕΣ

Το παρόν προσαρτάται στο ΣΧΕΔΙΟ ΑΝΤΙΜΕΤΩΠΙΣΗΣ ΕΚΤΑΚΤΩΝ ΑΝΑΓΚΩΝ ΚΑΙ ΑΜΕΣΗΣ/ΒΡΑΧΕΙΑΣ ΔΙΑΧΕΙΡΙΣΗΣ ΣΥΝΕΠΕΙΩΝ ΑΠΟ ΤΗΝ ΕΚΔΗΛΩΣΗ ΤΑΜΕ ΤΟΥ ΔΗΜΟΥ ΕΛΕΥΣΙΝΑΣ και αποτελεί αναπόσπαστο τμήμα του.

**ΠΙΝΑΚΑΣ Α )** Κατάλογος Αιτημάτων Πολιτών (Ενδεικτικός) του Δήμου ΕΛΕΥΣΙΝΑΣ για προβλήματα που προέκυψαν από την εκδήλωση ΤΑΜΕ

Α/Α	ΗΜΕΡΟΜΗΝΙΑ	ΕΠΩΝΥΜΟ	ΟΝΟΜΑ	ΠΑΤΡΩΝΥΜΟ	ΤΗΛΕΦΩΝΟ	ΔΗΜΟΣ	ΔΗΜΟΤΙΚΗ ΕΝΟΤΗΤΑ	ΚΟΙΝΟΤΗΤΑ	ΠΕΡΙΟΧΗ	ΟΔΟΣ	ΑΡΙΘΜΟΣ	ΧΡΗΣΗ	ΟΡΟΦΟΙ ΚΤΙΡΙΟΥ	ΠΕΡΙΓΡΑΦΗ ΒΛΑΒΩΝ	ΠΑΡΑΤΗΡΗΣΕΙΣ

**ΠΙΝΑΚΑΣ Β)** Κατάλογος Πολιτών (Ενδεικτικός) του Δήμου Ελευσίνας που αιτούνται άμεσα προσωρινή διαμονή

α/α	ΟΝΟΜΑΤΕΠΩΝΥΜΟ	ΠΑΤΡΩΝΥΜΟ	ΤΗΛΕΦΩΝΟ ΚΙΝΗΤΟ	ΔΙΕΥΘΥΝΣΗ	ΠΑΡΑΤΗΡΗΣΕΙΣ
-----	---------------	-----------	-----------------	-----------	--------------

1

2

3

## ΠΑΡΑΡΤΗΜΑ ΙΑ

## ΠΑΡΑΡΤΗΜΑ ΙΑ – ΠΙΝΑΚΑΣ ΑΠΟΔΕΚΤΩΝ

Το παρόν προσαρτάται στο ΣΧΕΔΙΟ ΑΝΤΙΜΕΤΩΠΙΣΗΣ ΕΚΤΑΚΤΩΝ ΑΝΑΓΚΩΝ ΚΑΙ ΑΜΕΣΗΣ/ΒΡΑΧΕΙΑΣ ΔΙΑΧΕΙΡΙΣΗΣ ΣΥΝΕΠΕΙΩΝ ΑΠΟ ΤΗΝ ΕΚΔΗΛΩΣΗ ΤΑΜΕ ΤΟΥ ΔΗΜΟΥ ΕΛΕΥΣΙΝΑΣ και αποτελεί αναπόσπαστο τμήμα του.

ΑΠΟΔΕΚΤΕΣ ΓΙΑ ΕΝΕΡΓΕΙΑ

1. Γραφείο Δημάρχου Ελευσίνας
2. Γραφείο Αντιδημάρχου Πολιτικής Προστασίας Δήμου Ελευσίνας
3. Διεύθυνση Υπηρεσίας Δόμησης Δήμου Ελευσίνας
4. Διεύθυνση Τεχνικών Υπηρεσιών Δήμου Ελευσίνας
5. Διεύθυνση Κοινωνικής Προστασίας, Παιδείας και Πολιτισμού Δήμου Ελευσίνας
6. Διεύθυνση Καθαριότητας, Ανακύκλωσης, Περιβάλλοντος και Πρασίνου Δήμου Ελευσίνας
7. Διεύθυνση Οικονομικών Υπηρεσιών Δήμου Ελευσίνας
8. Διεύθυνση Διοικητικών Υπηρεσιών Δήμου Ελευσίνας

ΠΡΟΣ ΚΟΙΝΟΠΟΙΗΣΗ

1. Περιφέρεια Αττικής (Περιφερειακή Ενότητα Δυτικού τομέα)
2. Πυροσβεστική Υπηρεσία Ελευσίνας
3. Πυροσβεστικό Κλιμάκιο Ελευσίνας
4. Αστυνομική Διεύθυνση Δυτικής Αττικής
5. Αστυνομικό Τμήμα Ελευσίνας
6. Λιμενική Αρχή Ελευσίνας
7. Σύλλογος Εθελοντών Θριάσιου Πεδίου

**Η απόφαση αυτή λαμβάνει τον αριθμό 1.**

Ο Πρόεδρος της Εκτελεστικής

**Αργύριος Ν. Οικονόμου**

**Δήμαρχος Ελευσίνας**

Τα Μέλη της Εκτελεστική Επιτροπής

Λεωνίδας Παππάς

Σεβασμία Άνθη-Γκίοκα

Γεώργιος Ηλιόπουλος

Δημήτριος Παπαγιάνναρος

Αθανάσιος Μαυρογιάννης

Μενέλαος Μίχας

Φώτιος Παναγιώτης Τατάκης

Στέλλα Κάβουρα – Σερεμέτη



Γενική Γραμματεία  
Πολιτικής Προστασίας

[www.civilprotection.gr](http://www.civilprotection.gr)

